GC
943
D48,
V.16,
PT.2

REYNOLDS HISTORICAL
GENEALOGY COLLECTION

Gc

ALLEN COUNTY PUBLIC LIBRARY

3 1833 01806 3682

193

# Genealogisches Handbuch Bürgerlicher Familien,

ein Deutsches Geschlechterbuch,

herausgegeben von

Dr. jur. Bernhard Koerner,
Regierungsrat und Mitglied des Kgl. Preuß. Heroldsamts,

mit Zeichnungen von

Professor Ad. M. Hildebrandt und Oskar Roick.

Sechszehnter Band.

1910.

Druck u. Verlag von C. A. Starke, Görlitz,
Hoflieferant Sr. Majestät des Kaisers und Königs.

193

1796498


* Schkopau bei Merseburg 9. 12. 1746, † Graudenz 28. 4. 1788, Bürger zu Graudenz, u. ſ. Gem. † Anna Dorothea Hahn[3]), * Soldau i. Oſtpr. . . 1752, † Graudenz 10. 2. 1795. — b) . . . mit † Charlotte Siebmann, * . . ., † Graudenz . . . 1831.

Kinder, 2—14 zu Graudenz geboren, erſter Ehe:

1. † Marie Catharina Eliſabeth, ev., * Warſchau 13. 2. 1807, † Stolp i. Pom. 2. 7. 1884; 2 mal verm. — a) . . .[4]) mit † Joachim Friedrich Scholl, * . . ., † Graudenz vor 1832, Land- und Stadtgerichts-Aſſeſſor. — b) Graudenz 11. 10. 1832[5]) mit † Friedrich Carl Wilhelm v. Teſchen, * Berlin 20. 11. 1803, † Köslin 15. 5. 1868, Geheimer Juſtizrat ebd.
2. † Joſephine, * . . . ? 1809, † . . . 18 . .: verm. . . vor 1831 mit † Franz Rotzoll, * . . ., † . . 18 . ., Rittergutsbeſitzer zu Lottin, Kreis Neuſtettin; 6 Kinder.[6])
3. † Auguſt Julius Conſtantin, * 3. 5. 1810, † Graudenz vor 1831.

---

[3]) Deren Eltern: † Jakob Hahn, Bürger und Tuchmacher zu Soldau, u. ſ. Gem. † Anna Siemienowski.

[4]) Sohn Scholl, evangeliſch, zu Graudenz geboren:
1. † Friedrich Eduard Franz, * 29. 3. 1828, † . . . jung.

[5]) Kinder v. Teſchen:
1. † Eliſe Emilie Charlotte, * Thorn i. Wpr. 29. 5. 1837, † Stolp i. Pom. 27. 2. 1900; verm. Köslin 25. 11. 1862 mit † Carl v. Zitzewitz, Kgl. Preuß. Oberſt z. D.; vgl. Goth. Uradl. Taſchenb. 1909, S. 848.
2. Marie Jakobine Friederike Antonie, * Köslin 15. 5. 1848; verm. Königsberg i. Pr. 28. 7. 1871 mit Adolf Ernſt Auguſt Franz Olszewski, Profeſſor der Landwirtſchaft zu Heiligenbeil i. Oſtpr., ehem. Herr auf Görcken bei Königsberg i. Pr., vgl. Stammbaum Olszewski.

[6]) ? Darunter: † Eduard Rotzoll, * . . ., † Sternau, Kreis Konitz, 28. 9. 1903, Gutsbeſitzer ebd.: verm. . . . mit Helene Braunſchweig, * . . .
Tochter:
Frida, * . . .; verm. . . . 1904 mit . . . Lilie, Hauptmann im Inf.-Rgt. Nr. 61 zu Thorn.

1795/95

4. † August Ferdinand Joseph, * 3. 11. 1811, † Graudenz vor 1831.

5. † Ulrike Adelheide, * 31. 5. 1813, † Königsberg i. Pr. 5. 10. 1890; verm.[7]) . . nach 1832 mit † Ludwig Christian Burchardi, evang., * . . 1. 5. 1799, † Königsberg i. Pr. 4. 10. 1860, Kgl. Stadtgerichtsrat ebd.

6. † Laura Henriette, * 7. 8. 1814, † . . vor 1831.

7. † Joseph Theobald, s. III.

---

[7]) Kinder Burchardi, evang.:

1. Christine Charlotte Therese, * . . 14. 10. 1831; verm. . . . mit Xaver Oskar Ewald Gilbert von Hasenkamp, Dr., Redakteur zu Frankfurt a. M.; 4 Kinder.

2. † Hugo Humbert, * Graudenz 6. 3. 1833, † Kulm Wpr. 27. 7. 1886, Hotelbesitzer zu Graudenz; 2 mal verm. — a) . . . mit † Clara Adler, * Schlochau Wpr. 24. 7. 1843, † Graudenz 1. 6. 1876, Tochter des † . . . Adler, Sanitätsrat zu Schlochau. — b) . . . mit Anna Clara Luise Schwatke, s. Anm. 1.

Kinder Burchardi,
erster Ehe:

(1. Lisbeth, * Schlochau 9. 11. 1870; verm. . . . mit dem verw. . . . Schacht, * . . ., Kaufmann zu Graudenz.

Tochter Schacht, zu Graudenz geboren:
a. Gertrud Charlotte Elisabeth, * 4. 2. 1903.

(2. Alfred Burchardi, * Graudenz 2. 9. 1874, Photograph zu Dresden; verm. . . . mit Helene Schreiber, * . . 18. .

zweiter Ehe, zu Graudenz geboren:

(3. Clara Anna Ulrike, * 16. 12. 1877; verm. . . . mit Felix Morgenstern, * Bromberg 18. 10. 187., Kaufmann ebd.

Sohn Morgenstern, zu Bromberg geboren:
a. Hans Georg, * 8. 3. 1908.

(4. Gertrud Hedwig Marie Burchardi, * 12. 2. 1879.
(5. Anna Clara Margarethe, * 1. 11. 1881.
(6. Otto Paul Wilhelm, * 7. 3. 1883.

3. Clara Amelie, * 1. 3. 1839, Erzieherin in Rußland; verm. . . . mit † . . . Sprengel, * . . . 18. ., † . . ., Kaufmann.

Digitized by the Internet Archive
in 2014

https://archive.org/details/deutschesgeschle162koer

8. † Amalie Mathilde Ottilie, * 20. 8. 1816, † . . . 18 . .; verm. . . . mit † . . . Priebe. * . . ., † Konitz i. Wpr. . . 18 . ., Gasthofbesitzer ebd.[8])
9. † August Otto Wilhelm, * 15. 9. 1817, † . . . vor 1831.
10. † Robert August, * 1. 11. 1818, † . . . vor 1831.
11. † Franziska Albertine Henriette, * 30. 11. 1819, † . . vor 1831.

zweiter Ehe:

12. † Clara Ferdinande, * 18. 5. 1822, † . . . 18 . .; verm. . . . mit † . . . Lupprian, * . . ., † . . . 18 . ., Kaufmann zu Graudenz.[9])

---

[8]) Kinder Priebe, zu Konitz i. Wpr. geboren, evangelisch:
1. † Franz, * . . ., † Stettin . . ., Kaufmann ebd.; verm. . . . mit † . . . Schotte, * . . ., † . . .; 4 Kinder.
2. † Carl, * . . ., † Stettin . . .; unverm.
3. Clara, * . . .; verm. . . . mit † . . . Weiland, * . . ., † . . ., Kaufmann.
   Tochter Weiland, zu . . . geboren:
   (1. Anna, * . . .
4. Luise Josephine, * 18. 1. 1840; verm. Konitz i. Wpr. 5. 5. 1863 mit † Georg Moritz Emil Schotte, * Halle a. S. 1. 4. 1836, † ebd. 17. 10. 1878, ev., Rentner ebd., vordem Hotelbesitzer zu Marienburg.
   Tochter Schotte, zu Marienburg i. Wpr. geboren:
   (1. Clara Amalia Friederike, * 2. 4. 1864; verm. Stettin 1. 11. 1883 mit Paul Carl Theodor Körner, * Pollnow i. Pom. 5. 9. 1854, Kaufmann zu Stettin; vgl. Bd. 5, S. 219.

[9]) Kinder Lupprian, zu . . . geboren:
1. † Sohn, * . . ., † . . ., jung.
2. † Sohn, * . . ., † . . ., Kaufmann zu Leipzig.
3. Lilly, * . . 18 . .; verm. . . . mit . . . Schneider, * . . . 18 . ., Kgl. Oberförster zu Karthaus Wpr.
   Kinder Schneider, zu . . . geboren:
   (1. Paul, * . . . 18 . ., Hauptmann zu Wilhelmshaven; verm. . . . mit Anna Bartz, * Bromberg . . 18 . .
   (2. Clara, * . . . 18 . .; verm. . . . mit . . . Puttkamer, * . . ., Kaufmann zu Danzig.
   (3. Frieda, * . . . 18 . ., Krankenschwester zu Danzig.

13. † Victor Otto, * 14. 9. 18 3, † . . vor 1831.
14. † Joseph Reinhold Moritz, * 11. 1. 1831, † . . . 18 . ., Landwirt zu . . bei Graudenz; unverm.

III. † Joseph Theobald Kohler, * Graudenz 30. 6. 1815, † . . . 18 . .; verm. Strasburg i. Wpr. . . 18 . . mit † . . ., * . . ., † . . .

Kinder, zu . . . geboren:

1. . . ., * . . .
2. . . ., * . . .

# Körner I, Koerner,[1]

## aus Jastrow in Westpreußen.

---

Wappen:[2] Durch einen mit drei silbernen Kugeln (Körnern) belegten roten Schräglinksbalken von Blau über Silber geteilt, oben ein goldener Stern; auf dem rot-silbern bewulsteten Helme mit rechts rot-silberner, links blau-silberner Decke: zwischen zwei je mit einem goldenen Stern belegten (rechts blauem, links rotem) Stierhörnern eine auf einem blauen Spickel ruhende rote Kugel, überhöht von einem goldenen Sterne.

Evangelisch. Zu Thorn, Berlin, Tilsit, Fulda in Hessen-Nassau, Straßburg im Elsaß, auf Hofleben in Westpreußen, Koernersfelde und Stolenschin in Posen. Ehrbares Geschlecht der Stadt Jastrow i. Wpr., später im Rate der Stadt Thorn.

Der Name „Körner" deutet auf thüringischen Ursprung. Bereits Mitte des 14. Jahrhunderts aber

---

[1]) Hierdurch werden die Abschnitte Bd. 12, S. 203. Bd. 13, S. 321. Bd. 14, S. 281 aufgehoben und ersetzt.

[2]) Bunte Tafel in Bd. 12, S. 203.

finden sich Träger des Namens Körner in Westpreußen.[3]) Die nachfolgend behandelte Familie ist seit über 300 Jahren in Westpreußen nachweisbar, sie war stets deutsch und stammt aus Jastrow, wohin sie wohl aus der Neumark einwanderte.

Der älteste in Jastrow nachweisbare Vorfahr ist † Daniel I. Körner, der 1604 in den Steuerlisten der Stadt erscheint. Seine Nachkommen waren Ratsherren, Bürgermeister, Stadtschreiber, Notarii, auch Tuchmacher. Die „Notarii jurati" mußten des Deutschen, des Polnischen und Lateinischen mächtig sein. Die Tuchmacher bildeten in Jastrow ein festgeschlossenes Gewerk, das zu großer Blüte gelangte und das einflußreichste der Stadt war. Die Bürgermeister von Jastrow gehörten meist den wohlhabendsten Geschlechtern der Stadt an, sie waren daher die angesehendsten Männer auch ohne die ihnen von der Bürgerschaft dargebrachte Auszeichnung und Ehrenstellung, für die eine Besoldung nicht stattfand.

Des Daniel I. Enkel † Daniel III. Körner ist 1682 Regierender Bürgermeister, 1694, 1698 Kämmerer ebd. Sein Sohn † Johann I. Körner, Notarius, Königlicher Bürger, ist 1724 auch Bürgermeister zu

---

[3]) 1354 † Sander de Korner, Deutschordens-Komtur zu Thorn aus dem Thüringischen Dynasten-Geschlecht gleichen Namens, das nach v. Mülverstedt (vgl. N. Siebmacher 6, 6. S. 89, 90) eines Stammes mit dem Anhaltischen Fürstenhause ist.

1432 † Johannes Korner de Diriavia, Student zu Leipzig.

1507 † Bernhardinus Korner de Thoronia, Student zu Leipzig.

1509 † Mathias Körner, Ratsherr zu Thorn, usw.

Jastrow; er war Mitglied der dortigen Tuchmachergilde. Eine Glocke der kath. Kirche[4]) zu Jastrow trägt seinen Namen. Von seinen Söhnen blieb — 1) Andreas I. in Jastrow, dessen Sohn Christian zog nach Thorn. — 2) Johann II. wanderte nach Czarnikau. — 3) Friedrich ließ sich zu Thorn nieder. Sie wurden die Stammväter dreier Aeste. Der Ast des Andreas I. scheint im Mannesstamme erloschen zu sein, der Czarnikauer und Thorner Ast blühen.

Von Jastrower Tuchmachern wurde um 1738 die Tuchmachergilde[5]) zu Czarnikau-Schönlanke begründet. In Czarnikau in der damaligen Woywodschaft Posen erscheint 1746 der vorbenannte † Johann II. Körner, als Kaufmann und Tuchhändler. Er besaß 1761 ein Grundstück am Markte. Dessen Söhne Joseph und Andreas II. erwarben in und bei Czarnikau umfangreichen Grundbesitz: den Thonberg, das Vorwerk bei Czarnikau, die Grundstücke 84, 113, 253, 341, 356. Das Haus am Markt Nr. 98 (jetzt Warnkes Hôtel) blieb von 1792[6])—1846 im Besitz des älteren, Nr. 115 in der Kietzstraße unweit der Netzbrücke von 1801—1842 im Besitz des jüngeren Zweiges.

† Joseph Körner besaß 1796 u. fg. als Pachtung das Rittergut Briesen bei Czarnikau und wird daher 1798 in den „Schießregistern der Schützen-Gilde" als Vertreter der Grundherrschaft vor Bürgermeister und

[4]) Die beiden Bekenntnissen diente.

[5]) Ueber deren Bedeutung, vgl. Zeitschr. der hist. Ges. für die Prov. Posen. Bd. 12, S. 271.

[6]) Ein Teil war bereits „väterlicher Erbgrund".

Rat aufgeführt. Durch die erste Teilung Polens kam Czarnikau wie der ganze Netzebezirk am 13. 9. 1772 unter preußische Herrschaft und wurde dem Kreise Deutsch-Krone in Westpreußen zugeteilt; durch die napoleonischen Kriege kam es vom 9. 7. 1807 bis 3. 5. 1815 zum „Herzogtum Warschau". † Joseph Körner besaß damals an Netzwiesen 674 Morgen, davon blieben etwa 300 Morgen[7]), deren Erwerb z. T. in das 18. Jahrh. zurückreicht, bis heute im Besitz der Familie.

Späterer Grundbesitz des Czarnikauer Astes: in Westpreußen, im Kreise Deutsch-Krone, 1817—1860 die Herrschaft Stibbe: die Rittergüter Stibbe, Strahlenberg, Ruschendorf, Emilienthal, die Güter Mellentin, Grünwald, Rohrkolk, Rohrwiese, Mittelstädt und Prüska (22600 Morgen). In Posen, im Kreise Wongrowitz, seit 1860 das Rittergut Stolenschin mit Wilkonitza und Koernershöh, seit 1865 das Rittergut Koernersfelde (Czeslawitz) mit (seit 1867) Charlottenhof; im Kreise Znin seit 1865 das Rittergut Ruschitz (10600 Morgen). Mittelst Allerhöchsten Erlasses vom 21. 4. 1905 genehmigte Se. Maj. Wilhelm II., König von Preußen, daß der Name des Gutsbezirk Czeslawitz im Kreise Wongrowitz in „Koernersfelde" umgeändert wurde. Familienbesitz des Stibber Hauses: Rittergut Koernersfelde mit Charlottenhof.

† Joseph Gottlob Körner, s. VIIb, siegelte 1824 mit einer Hausmarke. Die Familie führte das eingangs beschriebene, von † Ernst Conrad Koerner auch als

[7]) Sie heißen die „Koernerwiesen", vgl. Julius Klemm, Kurzgef. Gesch. d. Stadt Czarnikau, ebd. 1893, S. 80.

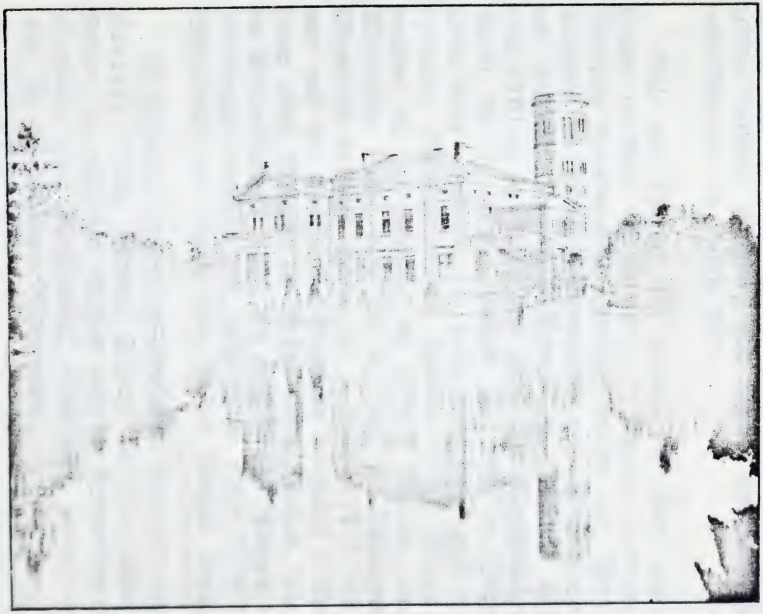

Schloß Stolenschin (Posen).

Polizei- und Patrimonialgerichts-Siegel von Stibbe (vor 1835) benutzte Wappen, das bereits ein Petschaft vom Ende des 18. Jahrh. zeigt.

Auch der Thorner Ast gelangte in seiner neuen Heimat zu Blüte und Ansehen. † Theodor Koerner, Geheimer Regierungsrat, Oberbürgermeister von Thorn, Mitglied des Preuß. Herrenhauses, war Mitbegründer des deutschen Kopernikus-Vereins zu Thorn. Seit etwa 1791 ist in Thorn das Haus Am Neustädtischen Markt Nr. 3, früher Neustadt Nr. 233, im Besitze dieses Astes. Seit 16. 11. 1831 besitzt dieser auch das ehemalige Stadtkämmereigut Hofleben (1764 Morgen), welchem für die Besitzzeit der Familie Koerner durch Allerhöchste Ordre vom 25. 5. 1859 die Rittergut-Eigenschaft verliehen wurde. 11. 4. 1856—13. 8 1880 war auch das Königl. Gut Grünfelde bei Zielen i. Wpr. (etwa 1090 Morgen) im Besitze dieses Zweiges, sodaß die Gesamt-Familie 1856 mit etwa 25460 Morgen in Westpreußen ansässig war, während ihr jetziger Besitz in Westpreußen und Posen etwa 12700 Morgen beträgt.

Es finden sich folgende Schreibweisen: Körner (1602), Koerner (1733), Kohrner, Kohrnr, Koehrner, Kerner, Korner, im polnischen: Kiörner (mit den Abwandlungen: Kiörniera usw.; Kornerowna, Kornerowa, Kiernierowa usw. für die weiblichen Angehörigen).

Die Familie ist jetzt durchgehends evangelisch, sie war früher lutherisch, einzelne Mitglieder waren katholisch.

Nachrichten über dieses Geschlecht Körner finden sich im Stadtarchive zu Jastrow, den (vor 1773 beiden Bekenntnissen dienenden) kath.[9]) und (seit 1773) evang. Kirchenbüchern ebd., ferner in folgenden Werken: Dr. Fr. Schultz, Chronik der Stadt Jastrow, Druck von Franz Zuchhold, Jastrow 1896, S. 20, 47, 70, 74, 89, 91. — Dr. E. Wernicke, Geschichte Thorns, ebd. 1862, Bd. 2, S. 566 Anm. — Thorner Nachrichten 1795, S. 199. — Hans Maercker, Gesch. d. ländl. Ortschaften des Kreis. Thorn, Danzig, 1899, S. 266, 296. — Dr. Fr. Schultz, Gesch. d. Kreis. Dt. Krone, ebd. 1902, S. 298, 313, 318, 333, — sowie an den in den Anmerkungen angegebenen Stellen.

## Übersicht.

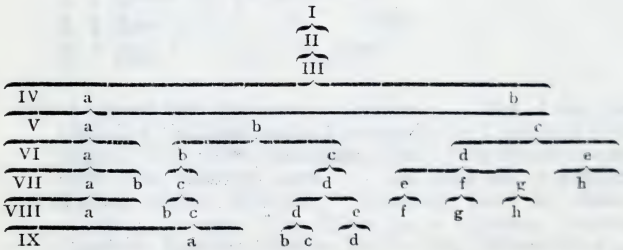


## Gerade Stammfolge.

I. † Daniel I. Körner,[10]) * . . um 1570, † . . ., 1604 Bürger der Kgl. Stadt Jastrow in der Starostei Usch-Schneidemühl, Wojewodschaft Posen; verm. . . . mit † . . .

[9]) Tauf- und Trau-Register seit 1739, Totenregister seit 1773.

? Kinder, zu . . . geboren:

1. † Christian II, s. II.
2. † Daniel II, * . . . 16 . ., 1660 Vormund des Daniel III, 1673 zu Jastrow.

? 3. † Peter, * . . ., † . . ., 1633 ehrbarer Gesell zu Jastrow.

II. † Christian II. Körner, * . . . 16 . ., † . . vor 1660, 1653, 1654 Meister zu Jastrow, wohnte 1653 in der Böttergasse, 1654 am Danziger Thor; verm. . . um 1645 mit † Engel Liesegang[11]) (Lyhsegang, Lisegang), * . . ., † . . nach 1660, „tugendsahme Frawe"; sie 2. verm. vor 1660 mit † Andreas Schmidt, 1655 Bürger, 1663 Schöffe, 1667 Stadtrichter, 1668 Bürgermeister, 1675, 1676 Ratsherr zu Jastrow.

Kinder, zu Jastrow geboren:

1. † Daniel III, s. III.
2. † Anna I. * . . ., † . . ., 1660.
3. † Ilsa, * . . ., † . . ., 1660.

III. † Daniel III. Körner, * Jastrow . . 1646, † ebd. um 1706, 25. 6. 1682 Regierender Bürgermeister der Königlichen Stadt Jastrow, 1690, 1696 Stadtrichter, 1692—1706 Ratskämmerer, 1696, 1704 Ratsherr; verm. . . . um 1683 mit † Elisabeth Velsen (Welsen, Welsand), * Zechendorf, Kreis Dt. Krone, . . 16 . . † nach 1704, Witwe des † Christian Dunken (Dunkiër), schottischer Nation, 1676—1682 Bürgermeister zu

---

[10]) Anscheinend ein Bruder des † Daniel I. Körner war: † Christian I Körner (Kersten Kohrner), * . . 15 . ., † . . ., „Erbarer", 1611 Verwalter des Gert Manteuffel zu Poplow bei Polzin i. Pom., klagt zu Jastrow. Von ihm stammt vielleicht: † . . . Körner, 1751 herrschaftl. Proventschreiber zu Ossowke bei Krojanke, Kreis Flatow Wpr.

[11]) Anscheinend verwandt: † Andreas Liesegang, 1669 Secretarius ordinarius zu Jastrow.

Jastrow, Tochter des †Tobias Velsen[12]), 1634, 1644, 1647 Kgl. Privil. Freischulz und Mühlengutsbesitzer zu Zechendorf.

Kinder, zu Jastrow geboren:

1. † Johann I. (Hans), s. IVa.
2. † Daniel IV., s. IVb.

IVa. † Johann I. (Hans) Körner (Koerner), * Jastrow um 1684, † ebd. . . 1734, 1724—1725 Regierender Bürgermeister der Königlichen Stadt Jastrow, 1711—1733 Notarius Publicus Juratus ebd., 1710 Viertelsherr oder Stadtjüngster, 1713 Stadtschreiber, leistet 9. 9. 1714 den Bürgereid, reist 1714 als Bevollmächtigter der Stadt nach Lemberg, 1725 nach Posen, 1726 Mitglied des Tuchmacher-Gewerks, 1725, 1729 Ratsherr, 1731 Ratskämmerer, 1733 Königlicher Bürger zu Jastrow, Herr auf Straßfort im Kreise Flatow, besaß ein Wohnhaus „an der Mittelstegen" (Grundbuch Bd. 2 Nr. 183) auch Grundstücke in der „Kälber- oder Grünen-Gasse, in der Niederstraße (ebd. Bd. 2, Nr. 200; 1752 von der Witwe verkauft) und in den „Neuen Höfen" zu Jastrow: verm. . . um 1710 mit † Maria Wachholtz, * Landeck i. Wpr. . . . 16 . ., † . . nach 1756, „Viel Ehr- und Tugendbelobte Frau," Witwe des † Johann Dobbermann (Dolberman), auf Straßfort bei Jastrow, Tochter des † Peter Wachholtz, 1673 „Ehrnvester", Freischulz zu Landeck i. Wpr., u. s. Gem. † Maria Schranck, aus Falkenberg in der Neumark.

---

[12]) Dessen Eltern A, B:

A. † Davidt Velsen, † vor 1634, 1613, 1622 Freischulze zu Zechendorf, kauft 1614 von seinen Brüdern den Sandkrug ebd.; dessen Eltern a, b:
  a. † Lorenz Welsen, * . . ., † . . vor 1605, verkauft 1597 sein Haus zu Jastrow und einen Bruch als Kohlgarten ebd., später zu Zechendorf und Sandkrug,
  b. † Christina Groß, 1614 zu Zechendorf.

B. † Maria Mahlke (Malicke), † 1647; sie 2. verm. mit † Joachim Münchow (Mönchow), † vor 1643, „Woledler, Großachtbarer und Mannhafter."

Kinder, lutherisch, zu Jastrow geboren:

1. † Joachim Andreas I., s. Va, Andreas'scher (Jastrower) Ast.
2. † Maria, * . . ., † . . . nach 1753; verm. Jastrow 18. 4. 1742 mit † Jakob Ludwig Boeck (Poeck), 1742 Bürger zu Friedland, 1753.
3. † Ester, * . . ., † . . nach 1753; verm. Jastrow 22. 11. 1751 mit † Adam Tonn, 1764 Freischulz zu Kaisersdorf (Mlotkowo), Kreis Wirsitz in Posen.
4. † Johann II., s. Vb, Johann'scher (Czarnikauer) Ast.

? 5. † Anna, * . . ., † . . ., 1743 Patin zu Jastrow.

? 6. † Elisabetha I., * um 1724, † Jastrow (ev. K.) 7. 8. 1783; 2 mal verm. — a)[13] Jastrow 15. 8. 1753 mit † Johann Michael Lobitz, * . . ., † . . . 1757. — b)[14] Jastrow 18. 7. 1758 mit † Johann Friedrich Lüschner (Leuschner, Leyschner, Lischner, Lyschner), * . . . 1732, † Jastrow (ev. K.) 9. 4. 1784, Schönfärber zu Jastrow, seit 15. 2. 1767 Bürger ebd., 1770 Kassen-Einnehmer.

7. † Johann Friedrich I., s. Vc, Friedrichscher (Thorner) Ast.

IVb. † Daniel IV. Körner, * Jastrow um 1685, † ebd. nach 1754, 1721, 1723, 1725, 1753 Notarius Juratus der Stadt Jastrow, 1722 Bevollmächtigter der Stadt, klagte 23. 10. 1723 den Bürgereid, reist 1724 nach Thorn, 1725 nach Posen, besaß ein Grundstück in den „Neuen Höfen", 1739, 1740 zu Jastrow; ? verm. . . . mit . . .

? Kinder, zu . . . geboren: . . .

---

[13]) Tochter Lobitz, zu Jastrow (kath. K.) geboren:
1. † Christina Elisabeth, get. 23. 9. 1756, † . . .

[14]) Kinder Lüschner, zu Jastrow (kath. K.) geboren:
1. † Johann Friedrich, get. 18. 6. 1759, † . . .
2. † Maria Elisabeth, get. . . 1. 1762, † . . .; verm. Jastrow (ev. K.) 25. 8. 1778 mit † Carl Friedrich Köntzer, * . . . 1755, † . . ., Schönfärber zu Flatow i. Wpr.
3. † Simon Gottlieb, get. 25. 1. 1764, † . . .

# I. Andreas'schen (Jastrower) Ast.

**Va.** † Joachim Andreas I. Körner (Koerner, Korner, Kerner), * Jastrow . . . 1712, † ebd. (ev. K.) 18. 12. 1788, Kgl. Poln. Notar a. D. und Bürger ebd., 1766—1772 Stadtschreiber (Secretarius et Notarius), 1766—1771 Schöffe oder Gerichts-Assessor, 1771 Ratsherr, verkauft 14. 8. 1788 das ihm von der Mutter 1754 übermachte Wohnhaus an der „Mittelstädt" (Grundbuch Bd. 2 Nr. 183); 2 mal verm. — a) Jastrow 17. 11. 1737 mit † Christina Arndt (Arnt), * . . ., † . . . — b) Jastrow 14. 8. 1753 mit † Anna Christina Buße, * . . ., † . . ., 1788 zu Jastrow.

Kinder, zweiter Ehe, zu Jastrow geboren, evangelisch, 1—9 in der kath., 10 in der ev. K. getauft:

1. † Johann (Capistranus) Christian III., s. VIa.
2. † Maria Elisabeth I., get. 31. 10. 1756, † . . .
3. † Anna Maria, get. 1. 4. 1759, † . . .
4. † Anna Dorothea, get. 8. 3. 1761, † . . .; 2 verm. . . . mit † Gottlieb Radke, Pfefferküchler zu Konitz.
5. † Maria, get. 24. 9. 1762, † . . .
6. † Johann Friedrich, get. 19. 6. 1764, † . . .
7. † Johann Daniel V., get. 22. 3. 1769, † ebd. (ev. K.) 15. 12. 1774.
8. † Andreas III., get. 15. 9. 1771, † . . ., 1786 ev. eingesegnet.
9. † Gottlob, get. 21. 9. 1773, † Jastrow 23. 4. 1775.
10. † Maria Elisabeth II., get. 29. 11. 1777, † ebd. 18. 1. 1778.

**VIa.** † Johann (Capistranus) Christian III. Körner, ev. get.[15]) Jastrow (kath. K.) 23. 10. 1754, † Thorn 15. 6. 1826, erst Kaufmann und Getreidehändler ebd., dann Kastellan am Rathause zu Thorn; verm. . . . mit † Julie Kroll, * . . ., † Thorn um 1835.

[15]) Nach Familien-Aufzeichnungen: * 29. 10. 1750.

Kinder, zu Thorn geboren:

1. † August I., * 3. 8. 1802, † . . in Russ. Polen . . 18 . .; unverm.
2. † Wilhelm, s. VIIa.
3. † Heinrich Friedrich Adolph, s. VIIb.

VIIa. † Wilhelm Körner, * Thorn 6. 9. 1803, † Glasgow . . ., lebte erst in Russ. Polen, dann in Schottland; verm. . . . mit † . . ., * . . ., † . . .

Tochter, zu . . . geboren:

1. Marie, * . . ., Lehrerin zu Glasgow.

VIIb. † Heinrich Friedrich Adolph Koerner, * Thorn 12. 2. 1806, † Warschau 27. 10. 1855, Kaufmann zu Tomaschow in Rußland, vordem zu Zgierz; verm. Zgierz 26. 11. 1839 mit † Emilie Moës,[16]) * Montjoie 2. 6. 1816, † Dojlidy bei Bialystok . . 9. 1895 (Tochter des † Ernst Wilhelm Moës,[17]) * Menzerath 3. 4. 1760, † Zgierz i. Rußl. 26. 6. 1840, Kaufmann ebd.; verm. . . 21. 6. 1803 mit † Maria Agnes Voß, * Montjoie 18. 4. 1784, † . . .)

Kinder, zu Tomaschow in Rußland geboren:

1. Marie Wilhelmine, * 14. 2. 1841, 1909 zu Dojlidy bei Bialystok; verm.[18]) Chorosycz 12. 1. 1862 mit † Ewald

---

[16]) Wappen Moës: in Blau ein silberner Balken, begleitet von 3 (2 : 1) goldenen Sternen; auf dem Helme mit blau-silberner Decke ein Stern zwischen zwei, rechts blauer, links silberner Straußenfedern.

[17]) Sohn des † Johann Friedrich Moës, * Leuscheid 20. 10. 1714, † Menzerath 18. 2. 1788, Prediger ebd.; verm. . . 1753 mit † Anna Dorothea Bolenius, * Lüttringhausen . . 11. 1728, † . . 10. 11. 1768.

Sohn des † Peter Eberhard Moës, * Breckerfeld 10. 9. 1674, † Leuscheid 29. 9. 1741, Prediger ebd.; verm. . . 26. 8. 1709 mit † Anna Maria Loe, * Leuscheid . . 5. 1688, † ebd. 7. 5. 1752.

Sohn des † Eberhard Moës, * . . . 1642, † . . . Ratsherr zu Breckerfeld; verm. . . . mit † Sophia zur Löwen, * . . ., † . . .

[18]) Kinder Hasbach, zu . . . geboren:

1. † Alexander, * . . ., † . . .
2. Arthur, * . . ., Fabrikbesitzer zu Dojlidy bei Bialystok.

Hasbach), * Kettwig a. d. Ruhr 19. 1. 1828, † Baden bei Wien (auf der Reise) 1. 5. 1901, Fabrikbesitzer zu Dojlidy bei Bialystok.

2. † Hermann, s. VIIIa.

VIIIa. † Hermann Koerner, * Tomaschow i. Rußl. 3. 10 1842, † Dojlidy bei Bialystok 25. 7. 1874, Kaufmann zu Bialystok; verm. Moskau 24. 7. 1869 mit Adele von Hößlin, * . . ., 1903, 1909 zu St. Petersburg; sie 2. verm. Dojlidy 26. . . 1887 mit † Ernst Witzenhusen, * . . ., † . . . 1903, ev., Postdirektor zu Königsberg i. N.-M.

Kinder:

1. † Wilhelm, * Dojlidy 1. 6. 1870, † ebd. 1. 6. 1871.
2. † Emil Theodor, * Przedborz bei Radom 17. 1. 1873, † Moskau 23. 10. 1875.
3. † Hermann Anatol, * Moskau 18. 8. 1874, † ebd. 8. 11. 1877.

## II. Johann'scher (Czarnikauer) Ast.

(Porträts vgl. Bd. 12, S. 203 fg.)

Vb. † Johann II. Körner, * . . 5. 3. 17 . ., † . . . 1773, Herr, Tuchmacher, Kauf- und Handelsmann zu Czarnikau in Posen, besaß dort 1761 ein Grundstück am Markt, lernte die

---

3. † Elisabeth, * . . ., † . . .
4. † Eugen, * . . ., † . . .
5. † Oskar, * . . ., † . . .
6. † Marie, * . . ., † . . .
7. † Clara, * . . ., † . . .
8. † Emmy, * . . ., † . . .
9. Erwin, * . . ., Kgl. Preuß. Domänen-Pächter auf Schloß Birglau bei Thorn; verm. . . . mit . . . Becker, * . . ., Tochter des . . . Becker, General.
10. Waldemar, * . . ., Fabrikbesitzer zu Dojlidy bei Bialystok.

Kaufmannschaft zu Thorn; verm. Czarnikau (kath. K.) 4. 9. 1746 mit † Dorothea Elisabeth von Toll,[19]) kath., † nach 1786.

Kinder, nach der Mutter kath., zu Czarnikau geboren:

1. † Joseph Gottlob, s. Joseph'scher (Stibber) Zweig, VIIb.
2. † Johanna Christina, get. 8. 7. 1759,[20]) † Samter i. Pos. 10. 3. 1824; verm. um 1792—1796 mit † Johann Christian Grünenthal, luth., ? aus Frankfurt a. O., bis 1796 „examinirter und approbierter Provisor" der Kgl. Priv. Adler-Apotheke zu Samter, kaufte 6. 5. 1796 von dem Privilegiatus Weyl „das den Weilschen Eheleuten auf dem Ringe zu Samter zwischen dem Herrn Kämmerer Molinski und der nach der Judenschaft führenden Quer-Straße, sub Nr. 94 belegene Wohnhaus und Apothequen-Anstalt."
3. † Andreas II., s. Andreas'scher (Czarnikauer) Zweig, VIIc.
4. † Eva Rosina (Roschen), get. 14. 9. 1771, † nach 1794, besaß erst ein Haus zu Pakosch, Kreis Mogilno, lebte dann anscheinend zu Filehne; verm. Czarnikau (kath. K.) 3. 5. 1794 mit † Nathanael Gruschke (Gruszke), luth., zu Pakosch im Kreise Mogilno, Posen, ? 1816 zu Filehne.

## 1. Joseph'scher Zweig: Koerner.

(Haus Stibbe.)

VIIb. † Joseph Gottlob Körner (Josephus Bogumil Kiörner), kath., get. Czarnikau in Posen 9. 7. 1747, † Stibbe, Kreis Deutsch-Krone in Westpreußen, 9. 10. 1825, Herr, Bürger und Tuch-Kaufmann (Großhändler) zu Czarnikau, 1797 „Nobilis tenutarius bonorum Brzezno" (General-Pächter

[19]) ? Tochter des † George Wilhelm von Toll, aus Sagan, Gerichtsverwandten zu Czarnikau. ? Wappen: gespalten, vorn aus gemauertem Schildfuß wachsender Löwe, hinten Schrägrechtsfluß, von einem kleinen Kreuze links begleitet.

[20]) In der Taufeintragung sind die Vornamen der Mutter mit denen des Täuflings verwechselt.

des Rittergutes Briesen bei Czarnikau), kaufte 7. 2. 1817 die Herrschaft Stibbe im Kreise Deutsch-Krone (die Güter Stibbe, Strahlenberg, Mellentin und Ruschendorf zu adligen Rechten und verschiedene Vorwerke nebst Ziegelei und Teeröfen),[21]) um jene Zeit besaß er 674 Morgen Neßwiesen bei Czarnikau, er ruht als Erbauer und Stifter der St. Josephs-Kirche zu Stibbe vor dem Altar, dort wird noch jetzt der dritte Sonntag nach Ostern als „Josephs"-Tag durch Prozessionen gefeiert; verm. Czarnikau (ev. K.) 18. 4. 1793 mit der verw. † Henriette Ernestine Boeck[22]) (Boek, Bück), luth., * . . 14. 4. 1762, † Czarnikau 30. 5. 1822 (Tochter des † Ernst Conrad Boeck, * (? Briesenitz, Kreis Dt.-Krone) . . 1727, † Hohenstein 7. 7. 1792, Freimann, Erb- und Gerichtsherr auf den adlig. Gütern Hohenstein und Appelwerder im Kreise Deutsch-Krone;[23]) verm. Deutsch-Krone (kath. K.) 22. 6. 1755 mit † Eva Christina Marquardt,[24]) * Lentzenmühl bei Deutsch-Krone, get. Deutsch-Krone 21. 12. 1742, † Hohenstein 21. 10. 1808); sie war in 1. Ehe verm.[25]) mit † Friedrich Wilhelm Meißner, luth., * (? Stettin) in Pommern . . 1755, † Czarnikau 31. 7. 1791, Kgl. Priv. Medicin-Apothequer, Mitglied der Kaufmannschaft oder Handlungs-Compagnie zu Czarnikau.

---

[21]) Vgl. Dr. Fr. Schultz, Gesch. d. Kreis. Dt.-Krone, ebd. 1902 S. 298, 313, 318, 333.

[22]) Wappen: in Silber eine grüne entwurzelte Buche; auf dem grün-weiß bewulsteten Helm mit gleicher Decke drei natürliche Buchenzweige. Stammbaum vgl. Bd. 16, S. 98.

[23]) Vgl. Dr. Fr. Schultz, a. a. O., S. 224, 262.

[24]) Deren Eltern; verm. Dt.-Krone 18. 9. 1735:

a. † Christian Marquart, 1735 „honestus dominus" zu Dt. Krone 1738, 1742 Besitzer der Schloß- oder Lentzenmühle zu Dt. Krone.
b. † Christina Kegel, lebt 1756 zu Dt.-Krone, Witwe des † Georg Lentz, Besitzers der Lentzenmühle, dann des † Andreas Marczynski (Marzinike).

[25]) Kinder aus dieser Ehe Meißner, luth., zu Czarnikau geboren und gestorben:

1. † Christina Dorothea, * 30. 10. 1788, † 27. 12. 1791.
2. † Johanna Ernestina, * 21. 6. 1791, † 5. 1. 1793.

Kinder, kath., zu Czarnikau geboren:

1. † Ernst I. Conrad, s. VIIc.
2. † Johann Georg Wilhelm II., * Briesen bei Czarnikau 5. 6. 1797, † ebd. um 1814, besuchte 1. 5. 1808 bis Ost. 1809 das Kgl. Pädagogium zu Züllichau, später das Marien-Gymnasium zu Posen.

VIIc. † Ernst I. Conrad Koerner, kath., * Czarnikau 10. 7. 1794, † auf Stibbe 20. 2. 1856, Herrschaftsbesitzer, Erb- und Gerichtsherr auf Stibbe, Besitzer der Rittergüter Stibbe, Neu-Strahlenberg, Ruschendorf, Emilienthal,[26]) Mellentin, der Güter Grünewald, Rohrkolk, Rohrwiese, Mittelstädt, Prieske und der Hälfte des Großen Böthin-Sees, Patron der kath. Kirchen zu Stibbe (1819 von ihm erbaut), Strahlenberg, Ruschendorf und Mellentin: er besuchte Ost. 1806 bis Ost. 1809 das Kgl. Pädagogium zu Züllichau, später das Marien-Gymnasium zu Posen und erlernte 1815—1816 die Kaufmannschaft bei Samuel Wilhelm Liebig zu Rawitsch, dann die Landwirtschaft bei dem Amtsrat v. Saenger auf Grabowo im Kreise Wirsitz; verm. Jablonowo bei Usch, Kreis Kolmar i. Pos., 22. 7. 1829 mit † Emilie[27]) Auguste Flora Elisabeth Kegel,[28]) ev., * Lebehnke bei Schneidemühl 31. 8.

---

[26]) Von ihm 1847 angelegt und nach seiner Ehefrau benannt.

[27]) Deren Bruder: † Wilhelm Kegel, vgl. VIIIb.

Töchter Kegel:

1. † Agnes; verm. mit † Conrad Frh. v. d. Goltz.

Söhne Frh. v. d. Goltz:

(1. Oskar, Oberst und Kommandeur der 19. Kavallerie-Brigade zu Hannover, vordem Oberstleutnant und Kommandeur des Kürassier-Rgts. Nr. 4 zu Münster i. W.

(2. Waldemar, Major z. D. u. Insp. des 1. Westfäl. Husaren-Rgts. Nr. 8.

Tochter:

a. Karola; verm. mit Otto II. Koerner, s. IXa.

2. † Bertha; verm. mit † Otto I. Koerner, s. VIIIb.
3. usw.

[28]) Wappen: in von Schwarz und Gold gespaltenem Schilde zwei Jagdhörner in gewechselter Farbe, das vordere mit der Öffnung nach oben, das andere

1806,[29]) † Stolenschin bei Exin im Kreise Wongrowitz 29. 1. 1863 (Tochter des † Johann August Kegel, ev., * Selgenau bei Schneidemühl (kath. K. B. Schmilau) 8. 8. 1775, † auf Jablonowo 11. 9. 1842, Kgl. Preuß. Oberamtmann, Herrschaftsbesitzer, Erb- und Gerichtsherr auf Jablonowo, Myroslaw, Kattun, Brodden, Gönne, Kegelshöh, Wittenberg, Nowen, Kahlstädt-Kegelsaue; verm. Altstadt bei Kolberg 23. 5. 1796 mit † Johanna Marie Elisabeth Pockrandt, * Altstadt-Kolberg 10. 7. 1775, † Jablonowo 16. 12. 1832).

Kinder, nach der Mutter evang., zu Stibbe geboren:

1. † Emil August, * 5. 6. 1830, † Czeslawitz (jetzt: Koernersfelde) bei Lipin 6. 6. 1902, Rittergutsbesitzer auf Czeslawitz mit Charlottenhof im Kreise Wongrowitz, besuchte 1843—1849 das Kgl. Pädagogium zu Züllichau.
2. Marie I. Malwine Ernestine Flora, * 4. 6. 1831, Mitbesitzerin von Koernersfelde; verm.[30]) Stibbe 26. 10. 1857

umgekehrt; auf dem schwarz-golden bewulsteten Helme mit gleicher Decke ein wachsender, bärtiger Mann, der in den Händen die Jagdhörner des Schildes hält; sein schwarzer Hut ist golden aufgeschlagen, die Kleidung von schwarz und gold gespalten, Kragen, Gurt und Aufschläge sind verwechselter Farbe. Stammbaum vgl. Bd. 4, S. 112.

[29]) Das evang. Taufbuch zu Schneidemühl hat fälschlich „3. 9." 1806.

[30]) Söhne v. Gustorf, ev., zu Frankfurt a. M. geboren:

1. Max Emil Franz, * 4. 10. 1858, Rittergutsbesitzer auf Gorka Duchowna mit Ludwipole, Kreis Schwiegel, Sekondeleutnant a. D., zuletzt im Kürassier-Regiment Herzog Friedrich Eugen von Württemberg (Westpreuß.) Nr. 5; verm. Langmeil bei Züllichau 8. 6. 1905 mit Margareta Charlotte Olinka Marie v. Zimmermann, ev., * ebd. 29. 8. 1878 (Tochter des † Kurt Emil Sigismund v. Zimmermann, ev., * Langmeil 19. 5. 1825, † ebd. 18. 9. 1900, Erbherr auf Langmeil, Kgl. Preuß. Premierlt. a. D., Rechtsritter des Johanniter Ordens und Rittergutspächter, verm. Helgoland 25. 8. 1863 mit Klara Gräfin Matuschka, Freiin von Toppolczan und Spaetgen, kath., * Wiesa 5. 3. 1845).
2. Alfred Ernst Otto, * 9. 3. 1860, Major a. D., seit 1908 Major beim Stabe des 3. Badischen Drag. Rgts. Prinz Carl Nr. 22 zu Mülhausen im Elsaß, 13. 3. 1880 Leutnant im Ulanen Rgt. Nr. 6, 8. 12. 1889 Oberleutnant im 1. Ghzgl. Hess. Drag. Rgt. (Garde-Dragoner Rgt.)

Marie Koerner,
verehl v. Gustorf,
* 4. 6. 1831.

Emil Koerner,
* 5. 6. 1830, † 6. 6. 1902,
Rittergutsbesitzer auf Czeslawitz,
(jetzt Koernersfelde).

Bertha Koerner,
geb. Regel,
* 30. 10. 1835, † 29. 10. 1896.

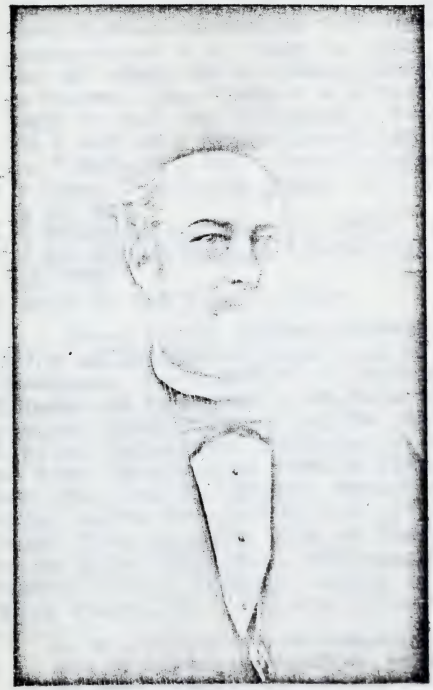

Otto Koerner,
* 1834, † 1901,
Kgl. Preuß. Ökonomierat und Rittergutsbesitzer
auf Stolenschin.

mit † Albrecht Reinhold v. Gustorf,[31]) ev., * Berlin 12. 1. 1833, † ebd. 2. 6. 1899, Rittergutsbesitzer auf Gorka Duchowna mit Ludwipole, Kreis Schmiegel in Posen, Premierleutnant a. D., zuletzt im Schles. Füsilier-Rgt. Nr. 38 (Sohn des † Ludwig Christian Nicolaus v. Gustorf, kath., * Cassel 3. 4. 1798, † Berlin 16. 4. 1888, Dr. med., Geh. Medicinalrat zu Berlin: verm. ebd. 26. 2. 1832 mit † Auguste Friederike Emilie Böttticher, ev., * Berlin 20. 4. 1805, † Gorka Duchowna 3. 10. 1886).

3. † Johann Theodor II. Julius, * 4. 11. 1832, † Stibbe 5. 11. 1833.
4. † Eduard Otto I. Theodor, s. VIIIb.
5. † Karl August II. Hugo, * 30. 10. 1837, † Stibbe 19. 11. 1837.
6. Ernst II. Carl Eugen, s. VIIIc.

VIIIb. † Eduard Otto I. Theodor Koerner, * Stibbe 1. 7. 1834, † auf Stolenschin bei Wapno 3. 12. 1901, Kgl. Preuß. Ökonomierat, Rittergutsbesitzer auf Stolenschin, Ruschitz, Wilkonitza und Koernershöh in den Kreisen Wongrowitz und Znin, auf Schloß Stolenschin (von ihm erbaut), Kreisdeputierter und stellvertretender Vorsitzender des Kreisausschusses des Kreises Wongrowitz, zu Rieski in Schlesien erzogen, besuchte 1852—1856 das Berlinische Gymnasium zum Grauen Kloster, studierte 1856—1860 die Rechte zu Heidelberg (Saxoborussi), Bonn und Berlin, diente als Einjährig-Freiwilliger bei den Bonner Königshusaren, 1860 Leutnant des 2. (Posen.) Landwehr-Husaren-Regiments, erhielt 1. 6. 1881 den Kgl. Preuß. Kronen-Orden 4. Kl.; verm. Jablonowo bei Usch 24.

Nr. 23 zu Darmstadt, 1891—1893 kommandiert zur Kriegsakademie, 12. 9. 1894 Rittmeister und Esc.-Chef ebd., 1899 zum Dragoner-Rgt. von Wedel (Pomm.) Nr. 11 zu Luck, 27. 1. 1906 Major.

31) Preuß. Adel Berlin 13. Februar 1883. Wappen: zweimal geteilt, im oberen schwarzen Felde ein mit einem schmalen roten Pfahl belegter breiter silberner Pfahl, in dem mittleren blauen Felde eine linksgekehrte silberne Bracke mit goldenem Halsbande, unten in Gold ein grünes Kleeblatt; auf dem gekrönten Helm mit blau silberner Decke ein nachsehender, linksgekehrter silberner Brackenkopf mit goldenem Halsbande.

8. 1861 mit † Johanna Auguste Bertha Kegel,[32]) * Kattun, Kreis Dt.-Krone, 30. 10. 1835, † Stolenschin 29. 10. 1896 (Tochter des † Friedrich Wilhelm Kegel, * . . 6. 3. 1797, † Jablonowo 15. 7. 1855, Kgl. Preuß. Oberamtmann, Herrschaftsbesitzer, Erb- und Gerichtsherr auf Jablonowo, Muroslav, Kattun, Nowen, Kahlstädt-Kegelsaue, Gönne, Kegelshöh und Wittenberg; verm. . . 1824 mit † Auguste Florentine v. Schmidt-Wieruß-Kowalski, * . . ., † Jablonowo 9. 2. 1856).

Kinder, evang., zu Stolenschin geboren:

1. Ernst Wilhelm Alphons,[33]) * 1. 11. 1862, seit 12. 7. 1907 Rittergutsbesitzer auf Stolenschin, Ruschitz, Wilkonitza und Koernershöh, Mitbesitzer von Koernersfelde und Charlottenhof in den Kreisen Wongrowitz und Znin (Posen), diente als Einjährig-Freiwilliger im 2. Garde-Ulanen-Rgt. zu Berlin, war Vizewachtmeister d. Res. des Husaren-Rgts. Nr. 8, L. D. 2, 1906 Gutsbesitzer auf Clarashöh bei Mrotschen.
2. Emilie Auguste Bertha Hildegard, * 27. 9. 1865, Mitbesitzerin von Koernersfelde; verm. Stolenschin bei Wapno 22. 9. 1898 mit Friedrich Ferdinand Kaumann,[34]) * Pitschen in Oberschlesien 3. 5. 1863, Rittergutsbesitzer auf Wapno im Kreise Wongrowitz, 18. 4. 1893 Leutnant, 1902 der Landwehr-Infanterie, L. T. 2 (Sohn des † Karl Heinrich Ferdinand Kaumann, * Tuchebund, Kreis Lebus, 13. 12. 1826, † Frankfurt a. O. 5. 1. 1885, Apotheker, dann Rentner zu Frankfurt a. O.; verm. ebd. 21. 5. 1862 mit † Emma Katharina Pökel, * Seelow, Kr. Lebus, 2. 7. 1834, † Pitschen 15. 5. 1865).

---

[32]) Siehe Fußnote [27]) S. 349.

[33]) Das unordentlich geführte Taufbuch der ev. Kirche zu Exin hat nur „Alphons".

[34]) Wappen: in Blau eine silbern gekleidete Justitia mit blankem Schwerte in der Linken und goldener Wage in der Rechten, begleitet oben von zwei goldenen Sternen; auf dem Helm mit blau-goldenem Wulst und gleicher Decke zwei goldene Drachen- (Fledermaus-) Flügel. Stammbaum vgl. Bd. 10, S. 305.

Erich Koerner,
* 1866, † 1907,
Rittergutsbesitzer auf Ruschitz.

Alphons Koerner,
* 1. 11. 1862,
Rittergutsbesitzer auf Stolenschin.

Prof. Ernst Koerner,
* Stibbe 3. 11. 1846,
Landschafts- und Marine-Maler.

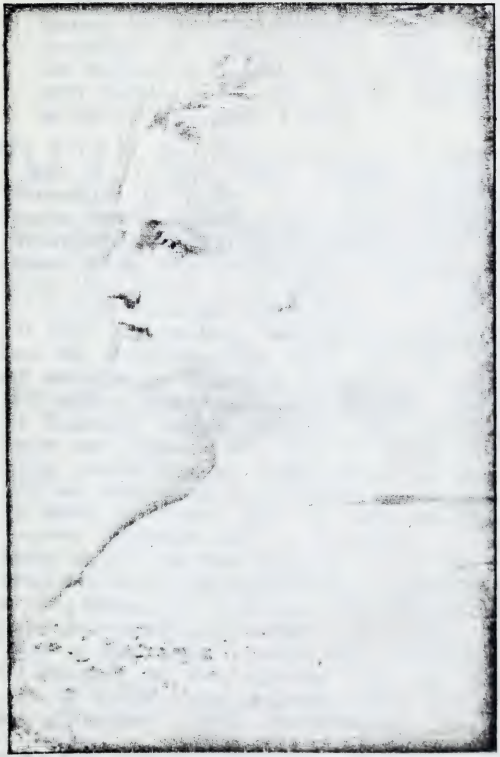

Auguste Koerner,
geb. Heyl, (1875),
* 9. 12. 1855, † 13. 3 1899.

3. † Erich Alexander Otto, * 20. 10. 1866, † Ruschitz 10. 2. 1907, Mitbesitzer von Stolenschin, Ruschitz usw., Oberleutnant der Landwehr-Kavallerie, diente als Einjährig-Freiwilliger im Husaren-Regiment Kaiser Nikolaus II. von Rußland (1. Westfäl.) Nr. 8 zu Paderborn, 18. 4. 1893 Leutnant d. Res. ebd., 22. 11. 1902 Oberleutnant der Landwehr-Kavallerie 1. Aufg.

VIIIc. Ernst II. Carl Eugen Koerner,[35]) * Stibbe bei Tütz i. Wpr. 3. 11. 1846, evang., Professor, Landschafts- und Marinemaler zu Berlin, 7. 2. 1899 Ehrenmitglied des Vereins Berliner Künstler, auch des Vereins der Künstlerinnen und Kunstfreundinnen zu Berlin, wurde zu Niesky in Schlesien erzogen, besuchte später das Berlinische Gymnasium zum Grauen Kloster, seine Lehrer in der Malerei waren Eschke, Steffeck und Gottlieb Biermann, 1867 bereiste er die Küsten der Nord- und Ostsee und den Harz, 1868 Nord-Frankreich, 1872 England und Schottland, 1869, 1871, 1874 und 1876 Italien mit monatelangem Aufenthalt auf Capri und zu Bordighera, 1873 reiste er nach Ägypten und Palästina, von Jerusalem bis Damaskus, besuchte Kleinasien, wo er den Olymp von Brussa mit seinem Freunde, dem Darwinisten Ernst Häckel, bestieg, besuchte Smyrna, Konstantinopel und Athen, 1878, 1887 und 1905 machte er neue Reisen nach Ägypten und den Nil hinauf bis Nubien, 1882 eine Reise nach Spanien mit längerem Aufenthalte auf der Alhambra, auf den letzten Reisen begleitete ihn seine Gattin. 1. 1. 1899 bis 1. 1. 1908 Mitglied der Landeskunstkommission für das Königreich Preußen; in seinen Bildern sucht er die glanzvollen Farben des Morgenlandes wiederzugeben, von denselben seien erwähnt: „Krokodiltempel zu Kom Ombo", welches Kaiser Wilhelm I. kaufte, auf Bestellung des Kaiser Friedrichs Bilder von „Capri", der „Isle of Wight", dem „Goldenen Horn", dem „Escorial" und „Jerusalem"; 1895 „Abendstimmung von der Insel

[35]) Vgl. Biogr. Künstl. Lex. d. Gegwt. von Dr. H. A. Müller (Meyers Fachlexika), Lpz. 1882. — Jsm. Genz, Portrait Sammlung, Berlin 1894. F. Fontane — Künstler-Album 1895, Adolf Eckstein, Lfr. 3.

Phylae" im Besitze Kaiser Wilhelms II., „Suez" in der Gallerie zu Stettin, „Gebel Schech Haridi" Gallerie Ravené in Berlin, „Siut" Gallerie zu Boston, „Edfu" Gallerie zu Birmingham, „Jaffa" Gallerie zu Hamburg; Medaillen für Kunst erhielt er: 1873 Wien, 1876 Philadelphia, 1888 Melbourne 1. Kl., 1891 Berlin Goldene Medaille, 1896 London, 18. 1. 1896 erhielt er den Roten Adler-Orden 4. Kl. und 15. 10. 1898 anläßlich der Eröffnungsfeier des Künstlerhauses zu Berlin als damal. Erster Vorsitzender des Vereins Berliner Künstler und des Delegierten Hauptvorstandes der Deutschen Kunstgenossenschaft den Kgl. Kronen-Orden 3. Kl., 4. 8. 1905 Komtur des Kais. Österr. Franz Joseph-Ordens, Besitzer des Hauses Berlin N. W. 23, Klopstockstr. 55,[36] Mitbesitzer des Rittergutes Koernersfelde mit Charlottenhof im Kreise Wongrowitz; verm. Berlin (Neue K.) 8. 9. 1874 mit † Auguste Heyl,[37] * Berlin (Nikolai-K.) 9. 12. 1855, † ebd. (St. A. 12a) 13. 3. 1899 (Tochter des † Carl Otto Heyl, * Berlin 30. 11. 1827, † ebd. 30. 9. 1879, Kaufmann und Fabrikbesitzer zu Berlin, Inhaber des Hauses J. F. Heyl u. Cie.; verm. Liepe bei Nauen 19. 11. 1854 mit Caroline Joh.-Anna Zimmermann, * Berlin 18. 12. 1836).

Kinder, evangelisch, 1—3 zu Berlin (St. A. 12a) geboren:

1. Gustav Bernhard, * Berlin 23. 7. 1875, Dr. jur., Regierungsrat und Mitglied des Kgl. Heroldsamts zu Berlin, Leutnant der Landwehr-Kavallerie 1. Aufg., besuchte 1882 bis 1893 das Kgl. Luisen-Gymnasium zu Berlin, studierte 1893—1896 die Rechte und Staatswissenschaften zu Heidelberg (Heidelberger Westfale) und

---

[36]) Vgl. „Architektur d. Ggwt., Bd. 3, Taf. 91, Ernst Wasmuth, Berlin" und „Blätter für Archit. und Kunst-Handwerk von A. Braun u. Cie.", Berlin 1893, Taf. 1.

[37]) Wappen: in Blau drei (2:1) goldene Rosen; auf dem blau-goldbewulsteten Helm mit gleicher Decke die drei Rosen an goldenen, beblätterten Stielen. Stammbaum vgl. Bd. 13, S. 222 fg.

Dr. jur. Bernhard Koerner,
Regierungsrat und
Mitglied des Kgl. Heroldsamts.

Berlin, 8. 6. 1896 Referendar beim Amtsgericht zu Spandau, später Landgericht II. und Staatsanwaltschaft II Berlin, 5. 8. 1896 Dr. jur. utr. zu Heidelberg, 1. 10. 1896—1897 Einj.-Freiw. im 1. Ghzgl. Hess. Drag. Rgt. (Garde-Drag.-Rgt.) Nr. 23 zu Darmstadt, 22. 3. 1900 Leutnant d. Res. des Garde-Dragoner-Rgt. (1. Großherzogl. Hess.) Nr. 23, 3. 2. 1900 Regierungsreferendar bei der Kgl. Regierung zu Stettin, 5. 11. 1900 beim Landratsamt zu Greifenhagen i. Pom. 25. 10. 1902 Regierungs-Assessor (Patent vom 25. 10. 1901), 1. 12. 1902 Hülfsarbeiter beim Kgl. Landratsamte zu Koniz i. Wpr., 1. 11. 1903 beim Kgl. Heroldsamt zu Berlin, 14. 9. 1907 Mitglied des Kgl. Heroldsamtes, 1. 6. 1909 Regierungsrat, 24. 4. 1908 zur Landwehr-Kavallerie 1. Aufg. überführt, erhielt 22. 3. 1897 die Kaiser-Wilhelm-Erinnerungsmedaille und 2. 12. 1901 den Venezolanischen Bolivar-Orden 4. Kl., 18. 3. 1909 Landw. Dienstausz. 2. Kl.

2. Anna III. Marie (Annemarie), * Berlin 13. 11. 1876; verm. ebd. (St. A. 12a) 20. 10. 1897 mit Leopold August Johannes Raehmel[38]), * Berlin (Neue K.) 25. 9. 1867, Rittergutsbesitzer auf Lahse bei Winzig i. Schles. und Waldvorwerk-Gimmel, Landesältester des Fürstentums Liegnitz-Wohlau, Leutnant der Landwehr-Feldartillerie a. D. (Sohn des Gotthard Johannes Raehmel, * Berlin 30. 4. 1838, Kgl. Preuß. Geheimer Kommerzienrat, Bankier und Mitinhaber des Bankhauses Raehmel u. Boettert zu Berlin: verm. ebd. 23. 9. 1865 mit Maria Elisabeth Gransee, * Berlin 25. 12. 1839).
3. Ernst Otto II., s. IXa.
4. Emil Ludwig, * Charlottenburg bei Berlin 2. 6. 1888, besuchte bis Ostern 1906 das Kgl. Luisen-Gymnasium zu Berlin, studierte Ostern 1906 die Rechte und Staats-

[38]) Wappen: geteilt, oben in Rot drei goldene Sterne nebeneinander, unten von Schwarz und Silber geschacht; auf dem Helme mit rechts rot goldener, links schwarz-silberner Decke und rot gold-schwarz silbern gemischtem Wulst: ein roter Stern zwischen offenem, wie der Schild geteiltem Fluge, dessen obere Hälften mit je einem goldenen Stern belegt sind. Stammbaum vgl. Bd. 10, S. 532.

wissenschaften zu Heidelberg (Heidelberger Westfale), 1. 10. 1907—1908 Einjährig-Freiwilliger im Garde-Dragoner-Rgt. (1. Großh. Hess.) Nr. 23 zu Darmstadt.

IXa. Ernst Otto II. Koerner, * Berlin 4. 12. 1880, Leutnant im 1. Ober-Elsässischen Feldartillerie-Regiment Nr. 15 zu Straßburg i. E., besuchte das Kgl. Luisen-Gymnasium zu Berlin, studierte W. S. 1900 die Rechte zu Straßburg i. Els., 19. 5. 1901 Fahnenjunker F.-A.-R. 15, 2. Batt. zu Straßburg, 11. 6. 1901 zur 6. Batt. nach Saarburg i. L. versetzt, 7. 7. 1901 zur Kriegsschule nach Potsdam kommandiert, 18. 8. 1901 zum Fähnrich ernannt, 12. 4. 1902 Leutnant mit Patent vom 19. 4. 1901, 1. 10. 1905 zu Straßburg i. E.; verm. Berlin (St. A. 12a) 7. 1. 1907 mit Emilie Agnes Karola Luise Freiin v. der Goltz, * Neuhaus bei Paderborn 22. 3. 1883 (Tochter des Wilhelm Heinrich Waldemar Freiherrn v. der Goltz[39]), * Miroslaw Kr. Kolmar i. Pos., 12. 5. 1856, Kgl. Preuß. Major z. D. m. Unif. des 8. Husaren-Rgt. und Pferdevormusterungs-Kommissar zu Belgard i. Pom.; verm. Bromberg 30. 11. 1884 mit Luise Emilie Justine

---

[39]) Dessen Eltern a, b; verm. . . 30. 10. 1849:

a. † Konrad Heinrich Ferdinand v. der Goltz, * Schellin i. Pom. 2. 3. 1822, † . . 31. 8. 1871, Erbherr auf Miroslaw, Kr. Kolmar i. Pos., Kgl. Preuß. Leutnant a. D. Dessen Eltern aa, bb; verm. Tempelburg . . 1845:
  aa. † Heinrich Wilhelm Lorenz v. der Goltz, * Priezen 10. 3. 1787, † . . 17. 10. 1859, Erbherr auf Schellin mit Goltzow i. Pom., Kgl. Preuß. Rittmeister a. D.
  bb. † Amalie Johanne Dorothee v. Kalbe, * Pfiemo bei Bromberg 21. 5. 1791, † . . 15. 4. 1822
b. † Julianna Wilhelmine Florentine Agnes Kegel, * Kattun, Kr. Dt. Krone, 17. 10. 1825, † Schneidemühl 9. 3. 1897. Deren Eltern cc, dd verm. . . . 1824:
  cc. † Friedrich Wilhelm Kegel, * . . 6. 3. 1797, † Jablonowo bei Schneidemühl 16. 7. 1855, Herrschaftsbesitzer, Erb- und Gerichtsherr auf Jablonowo, Miroslaw und Kattun.
  dd. † Auguste Florentine v. Schmidt-Wierusz-Kowalski, * . . ., † Jablonowo 9. 2. 1856.

Otto Koerner,
Lt. Feldart.-Rgt. 15, und
Carola Koerner,
geb. Freiin v. der Goltz.

Annemarie Koerner 1894,
verehl. Raehmel, * Berlin 13. 11. 1876.

Klawiter[40]), * Rzeszynek, Kr. Strelno in Posen, 3. 8. 1859).

Töchter, zu Straßburg i. Els. geboren:

1. Auguste Anneliſe, * 8. 11. 1907.
2. Alice Giſela, * 17. 9. 1909.

## 2. Andreas'ſcher (Czarnikauer) Zweig: Körner.

VIc. † Andreas II. Körner, kath., get. Czarnikau 10. 2. 1765, † ebd., 7. 3. 1809 („sepultus ad D. M. Magd."), Bürger, Schwarz-, Kunſt-, Waid- und Schönfärber zu Czarnikau, beſaß dort das Haus Nr. 115 an der Netzbrücke; verm. ebd. 1. 2. 1791 mit † Dorothea Eliſabeth Tetzlaff, * . . 10. 3. 1763, † Buſchewko bei Pinne i. Poſ. 18. 4. 1851, luth., jüngſte Tochter des † Gottfried Tetzlaff[41]), * . . 1721, † Czarnikau 21. 5. 1792, Bürger und Tuchmachermeiſter ebd., u. ſ. Gem. † Katharina Hoffmann, * . . ., † . . 29. 9. 1799.

Kinder, zu Czarnikau geboren:

1. † Johann Gottlob, * und † 8. 10. 1791.
2. † George Wilhelm I., ſ. VIId.

---

[40]) Deren Eltern c, d: verm. Neuhof, Kr. Koniß, 19. 10. 1858:

c. † Dionyſius Klawiter, * Plötzmin, Kr. Tt. Krone, 28. 2. 1830, † Slabencin, Kreis Hohenſalza, 28. 5. 1895, Rittergutsbeſitzer ebd., Kgl. Preuß. Premierlieutenant a. D. Deſſen Eltern ee, ff; verm. Plötzmin 26. 2. 1829:
- ee. † Carl Klawiter, * Plötzmin 28. 8. 1803, † Bromberg 13. 12. 1891, Rittergutsbeſitzer auf Rzeszynek, Kr. Mogilno i. Pol.
- ff. † Juſtine Witte, * . . . 4. 5. 1811, † Bromberg 16. 4. 1890.

d. Emilie Markert, * Neuhof bei Koniß 25. 6. 1837, lebt zu Bromberg. Deren Eltern gg, hh: verm. Schwerin a. W. . . .
- gg. † Anton Markert, * . . 3. 8. 1801, † Schlochau 26. 8. 1886, Rittergutsbeſitzer auf Neuhof bei Koniß.
- hh. † Louiſe Rehbein, * Schwerin a. W. 16. 2. 1811, † Kl.-Nappern, Kr. Oſterode, 24. 11. 1892.

[41]) Angeblich aus altem Stralſunder (?) Geſchlecht.

3. † Johanna Friederica I. Wilhelmine, luth., * 20. 4. 1795, † . . .; verm. Czarnikau 14. 5. 1814 mit † Johann Friedrich Helmoldt (Hellmold, Helmhold, Helmold) * Driesen a. W. 7. 8. 1780, † Oborzysk bei Czempin, Kreis Kosten i. Pos., 13. 10. 1875, Schönfärber zu Czarnikau, dritter Sohn des † Heinrich Andreas Helmoldt, Bürger und Lohgerber zu Driesen a. W., u. s. Gem. † Eva Rosina Kieper; ihr ältester Sohn s. VIId, 3.
4. † Rosina Dorothea Elisabeth, luth., * 17. 11. 1798, † Czarnikau 7. 11. 1799.

VIId. † George Wilhelm I. Körner, kath., * Czarnikau 22. 4. 1793, † ebd. 31. 5. 1827, Kunst-, Waid- und Schönfärber, besuchte Ost. 1806 bis Ost. 1809 das Kgl. Pädagogium zu Züllichau, übernahm 1817 die Färberei des Vaters; 2 mal verm. — a) Czarnikau 18. 2. 1817 mit † Johanne Friederike Manske, luth., * Malzmühl bei Czarnikau 12. 1. 1795, † Czarnikau 23. 10. 1821 (einzige Tochter des † Georg Manske[42]), * Malzmühl 29. 11. 1767, † ebd. 29. 1. 1806, Mühlenbesitzer zu Malzmühl[43]): verm. Netzmühle bei Usch . . . mit † Marie Elisabeth Werth, * ebd. . . . 1767, † Malzmühl 7. 12. 1807). — b) Czarnikau 14. 8. 1823 mit † Luise Malwine Agnes Sophie Meier (Meyer)[44]) luth., * Pyritz i. Pom. 28. 8. 1800, † Hohensalza i. Pos. 1. 4. 1880 (zweite Tochter des † Karl Friedrich Meier, * . . .,

[42]) Wappen: innerhalb goldenen Schildrandes im Blau eine silberne Gans; auf dem gekrönten Helm mit blau-silberner Decke: die Gans (nach einem anderen Siegel: Jungfrau mit je einem Garbenbündel in den Händen).

[43]) Dessen Vater † Johann Manske (Manski), * . . 1727, † Malzmühl bei Czarnikau 9. 4. 1800, Malz-Müller aus dem Dorfe Malzmühl (poln.: Olszuchi); vgl. auch Zeitschr. d. hist. Gesellsch. für die Provinz Posen 1893, S. 194, in der Mitte und Stammbaum „Manske" im nächsten Bande.

[44]) Sie 2. verm. Czarnikau 12. 1. 1831 mit † Johann August Kreidelhoff, * Rosenberg bei Kreuzburg i. O.-Schles. 17. 6. 1799, † Reisen i. Pos. 7. 4. 1843, Kunst-, Waid- und Schönfärber zu Czarnikau, verzog nach Hohensalza, hatte später die Gastwirtschaft zu Reisen in Pacht, Sohn des † . . Kreidelhofer, Husaren-Wachtmeister.

† . . nach 1806, Dr. med. und Arzt zu Pyritz u. ſ. Gem. † Sophie Amalie Gaede[45]), * ? Colbatz i. Pom. . . ., † . . .

Kinder, evangeliſch, zu Czarnikau geboren,

erſter Ehe:

1. † Heinrich Wilhelm, ſ. VIIId, Züllichauer Unterzweig.
2. † Johanna Friederike II. („Fritzchen") Eliſabeth, * 31. 8. 1819, † Schneidemühl 25. 8. 1860; verm. Malzmühl bei Czarnikau 9. 9. 1839 mit † Chriſtian Friedrich Ludwig Schmidt[46]), * Rehwinkel i. Pom. 13. 12. 1810, † Lüben im Kreiſe Dt.-Krone 18. 6. 1858, Prediger ebd., vorher Rektor der höheren Stadtſchule zu Märk. Friedland, Sohn des † Gotthilf Ludwig Schmidt, * Arnsdorf 17. 4. 1773, † Rehwinkel 3. 3. 1843, Pfarrer ebd., u. ſ. Gem. † Friederike Charlotte Wilhelmine Schmidt, * Rehwinkel 18. 7. 1785, † Naugard 3. 9. 1855.
3. Marie Eliſabeth II. (Lieschen), * 22. 11. 1821, lebte 1901 zu Gruczno bei Topolinken, Kreis Schwetz i. Wpr.; verm. Czarnikau 31. 3. 1842 mit ihrem Vetter dem Wittwer[47]) † Hans Friedrich Hellmold, * Czarnikau 5. 3. 1815, † Gruczno 9. 3. 1890, Mitpächter der Herrſchaft Koninko, 1842 Gutsbeſitzer auf Pforske bei Pinne, 1850 Verwalter auf dem Gute Buſchewko bei Samter, 1867 Verwalter des Vorwerks Oſche bei Schwetz: Eltern ſ. VIc, 3.

---

[45]) Tochter des † Daniel Gaede, * Brunſenfelde 16. 4. 1734, † Colbatz i. Pom. 2. 7. 1781, Kgl. Preuß. Amtsrat, gewes. Generalpächter des Saar-Märk. Amts Zellin and des Pomm. Amts Colbatz. — Grabſtein i. d. Kirche zu Colbatz.

[46]) Wappen: in Blau ein ſilbern mit rotem Aufſchlag gekleideter, aus dem linken Obereck hervorragender Arm, der mit goldenem Hammer auf ein rotes Herz über ſilbernem Amboß auf ſilbernem Boden ſchlägt. Stammbaum, ſ. Bd. 7, S. 413.

[47]) Er war in 1. Ehe verm. mit † Mathilde Schalm, * Woldenburg i. d. Mark . . ., † Koninko 12. 9. 1841.

zweiter Ehe:

4. Auguste Johanna Wilhelmine, * 9. 7. 1824, lebte 1900 zu Bromberg, Wilhelmstr. 52; verm. . . . 19. (? 20.) 1. 1841 mit † Alexander Ferdinand Julius Silber, * Filehne 31. 8. 1818, † Woycin, Kreis Strelno, 20. 4. 1877, Schwarzfärber zu Pakosch, Kreis Mogilno, erwarb dort ein Grundstück, das er später wieder verkaufte, war dann eine Zeit lang Mühlenpächter in Russ. Polen, lebte schließlich zu Woycin (Sohn des † Georg Samuel Silber, * . . ., † Filehne . . 1826 (? 1827), Schön- und Schwarzfärber ebd.; verm. Landsberg a. W. (St. Marien) 29. 11. 1814 mit † Henriette Wilhelmine Willeing[48]) (Welling, Willeng), * Landsberg a. W. 22. 1. 1795, † Filehne 30. 1. 1819).
5. † Karl Wilhelm III. Theodor, s. VIIIe, Bobrecker Unterzweig.

### a. Züllichauer Unterzweig.

VIIId. † Heinrich Wilhelm Körner, ev., * Czarnikau 30. 1. 1818, † Züllichau 13. 1. 1872, Senator und seit 1846 Besitzer der Löwen-Apotheke zu Züllichau, besaß einen Kalkofen und Weinberg zu Tschicherzig; verm. Züllichau 30. 6. 1847 mit Auguste Henriette Winkler, ev., * . . . 29. 3. 1827, lebt zu Breslau (älteste Tochter des † Benjamin August Winkler, * Unruhstadt, Kreis Bomst i. Pos., 24. 12. 1793, † Züllichau 24. 3. 1869, Dr. med., Sanitätsrat ebd., Ritter des Roten Adler-Ordens, u. s. Gem. † Henriette Caroline Friedrich, * Unruhstadt 24. 3. 1800, † Züllichau 5. 8. 1830).

Kinder, evang., zu Züllichau geboren:

1. Georg Rudolf I. Benjamin, s. IXb.
2. † Ernst III. August Heinrich, s. IXc.
3. † Marie II. Elisabeth Margarethe, * 20. 2. 1857, † Ohlau i. Schles. 24. 12. 1894; verm. Gnesen 29. 12. 1875

[48]) Pflegetochter des † Samuel Herbert, Schön- und Schwarzfärber zu Landsberg a. W.

Dr. Rudolf Körner,
Oberstabs- und Regimentsarzt des Drag.-Rgts. Nr. 1.

mit † Paul Anton Schlott, * Rotta bei Kemberg, Prov. Sachsen, 17. 8. 1843, † Ohlau 8. 1. 1902, Dr. med., Oberstabsarzt 1. Kl. und Regimentsarzt des Husaren-Rgts. v. Schill (1. Schles.) Nr. 4 und Chefarzt des Garnison Lazaretts zu Ohlau, 1867—1872 Assistenzarzt und 1886—1892 Regimentsarzt im Kürassier-Rgt. Herzog Friedrich Eugen von Württemberg (Westpreuß.) Nr. 5 (Sohn des † Karl Schlott[49], * Schleusingen 27. 5. 1796, † Halle a. S. 26. 3. 1877, Pfarrer, u. s. Gem. † Emilie Körner, * Möckern bei Leipzig, 1. 10. 1806, † Freiberg i. Sachs. 29. 12. 1875).

IX b. Georg Rudolf I. Benjamin Körner, * Züllichau 2. 1. 1849, Dr. med., Oberstabsarzt 1. Kl. und Regimentsarzt des Dragoner-Rgts. Prinz Albrecht von Preußen (Litthauisches) Nr. 1 und Chefarzt des Garnison-Lazaretts zu Tilsit, 1891 Stabsarzt und Bataillons-Arzt des Füsilier-Bataillons des Grenadier-Rgts. König Friedrich I. (4. Ostpreuß.) Nr. 5 zu Danzig, 28. 12. 1897 Oberstabsarzt, 18. 1. 1899 Roter Adler-Orden 4. Kl.; verm. Gnesen 6. 11. 1880 mit Selma Luise Johanne Bernhard, ev., * Gnesen 19. 4. 1861 (Tochter des † Wilhelm Ulrich Bernhard, * Hohendorf in Ober-Schlesien 12. 10. 1807, † Gnesen 18. 1. 1864, Justiz-Rat, Rechtsanwalt und Notar zu Gnesen; verm. . . . mit † Luise Bloch, [50] * Nowen bei Wongrowitz . . 1824, † Posen 27. 4. 1903).

Kinder, evangelisch:

1. Heinz Wilhelm Sylvester, * Militsch 31. 12. 1882, 16. 8. 1904 Leutnant im 2. Ostpreuß. Feldartillerie-Rgt. Nr. 52 zu Königsberg i. Pr. mit Patent vom 19. 8. 1903, be-

[49]) Wappen: gespalten, vorn in Gold ein halber schwarzer, rotbewehrter Adler am Spalt, hinten von Blau über Silber geteilt, oben ein silberner Stern, unten ein schwarzes verziertes Trinkhorn; auf dem gekrönten Helme mit rechts blau-silberner, links schwarz-goldener Decke vier Pfauen-Federn: blau-silbern-golden-schwarz. Die Familie soll aus Franken stammen.

[50]) Deren Eltern a, b; verm. . . . :

a. † Carl Bloch, Freischulzengutsbesitzer zu Nowen.
b. † Dorothea Jeske.

stand 11. 2. 1903 das Abiturium zu Tilsit, 21. 2. 1903 Junker F.-A.-R. 52, dann Fähnrich auf der Kriegsschule zu Neiße.

2. Rudolf II. Willibald Hartwig, * Dt.-Eylau 17. 9. 1885, bestand 2. 2. 1905 das Abiturium zu Tilsit, 1905 Einj.-Freiw. im Kaiser Alexander-Garde-Grenadier-Rgt. Nr. 1, stud. med. der Kaiser Wilhelms-Akademie für das militärärztliche Bildungswesen zu Berlin.
3. Gerhard Hans Wandelin, * Neufahrwasser 20. 2. 1887, Ost. 1901 Kgl. Kadett zu Potsdam, 1. 5. 1904. Kaufmann zu Tilsit (Fa. Kollecker u Gottschalck).
4. Ernst IV. Georg Wilhelm, * Neufahrwasser 4. 12. 1889.
5. Hans Joachim Bernhard, * Tilsit 16. 11. 1894.

IXc. † Ernst III. August Heinrich Körner, ev., * Züllichau 8. 3. 1850, † Sterbfritz in Hessen-Nassau (Reg.-Bez. Kassel) 2. 5. 1906, Apothekenbesitzer ebd., früher zu Ilsenburg; verm. Ilsenburg a. H. 1. 5. 1879 mit Anna Mathilde Adele Holverscheit, * Magdeburg 7. 2. 1859, lebt zu Fulda (jüngste Tochter des † Emil Holverscheit, * Mühlheim a. d. Ruhr 25. 7. 1833, † Ilsenburg 13. 5. 1895, Fürstl. Stolberg-Wernigerode'scher Kassenrat ebd.; verm. Witten a. d. Ruhr 17. 10. 1851 mit Mathilde Henriette Spennemann, * Iserlohn 11. 2. 1829).

Kinder, evangelisch:

1. † Katharina Auguste Mathilde, * Schwarzenfels bei Sterbfritz 17. 2. 1880, † Sterbfritz 10. 2. 1890.
2. † Anna IV. Marie Clara, * Schwarzenfels 1. 4. 1881, † ebd. 28. 5. 1881.
3. Margarethe (Marga) Pauline Julie, * ebd. 4. 10. 1882; verlobt Fulda 11. 1. 1908 mit Karl Hübner, Apotheker ebd.
4. † Paul Heinrich Emil, * ebd. 4. 10. 1885, † Sterbfritz 10. 2. 1890.
5. Elisabeth III. Ernestine Adele, * Sterbfritz 24. 1. 1889.
6. Ernst V. August Rudolf, * ebd. 5. 3. 1892.

## b. Bobreker Unterzweig.

VIIIe. † Carl Wilhelm III. Theodor Körner, ev., * Czarnikau 7. 9. 1827, † Bobrek bei Beuthen in Oberschlesien 10. 1. 1893, hatte erst einen kleinen Besitz bei Pakosch, Kreis Mogilno i. P., war darauf Inspektor auf verschiedenen Gütern, so um 1877 auf dem Rittergute Lubianken bei Thorn, zog 1878 nach Russ.-Polen, um 1888 nach Oberschlesien, wurde dort Inspektor bei den Kohlengruben zu Bobrek bei Beuthen; verm. Thorn 30. 7. 1878 mit Anna Rapkowitz, ev., * Lippau (K. B. Skottau bei Neidenburg i. Ostpr.) 3. 1. 1847, lebt zu Bobrek, Tochter des † Michael Rapkowitz, * . . ., † Lippau . . ., Justmann zu Lippau, u. s. Gem. † Gottliebe Rapkowitz, * . . ., † Lippau . . .

Kinder, evang., in Russisch-Polen geboren:

1. Walther Hans Rudolf, s. IXd.
2. † Klara Malwine Sophie, * Strawzynek bei Kielze 30. 12. 1881, † Niwka bei Sosnowize 30. 12. 1885.
3. Georg Gregor, * Klein-Kzions bei Kielze 16. 3. 1884, 1900 im kaufmännischen Bureau eines Hochofens zu Bobrek bei Beuthen tätig.
4. † Alwine Therese Sophie, * Niwka bei Sosnowize 3. 5. 1887, † Bobrek 30. 11. 1897.

IXd. Walther Hans Rudolf Körner, * Bodzanowko in Russisch Polen 21. 3. 1879, Chemiker und Assistent des Prof. Dr. Fresenius zu Wiesbaden; verm. ebd. . . 1902 mit Emma Otto, * . . ., Tochter des Tobias Otto, zu Wiesbaden, u. s. Gem. . . .

Kinder:

. . .

# Friedrichscher (Thorner) Ast: Koerner.

**Vc.** † Johann Friedrich I.[51] Koerner, * Jastrow . . 3. 1728, † Thorn (St. Kath.) 11. 4. 1795, Ratsherr der ehem. freien Stadt Thorn und damals jährlicher Richter der Neustadt, auch sonst Polizei- und Pupillen Amts-Beisitzer, Wall-Amts- und Neben-Wacht-Herr, Kirchenconventsbeisitzer, Kirchenvater zur Heiligen Dreifaltigkeit und St. Catharinen, auch Neustädtischer Scholarch, kam 1742 zur Erlernung der Handlung nach Thorn, trat beim Kaufmann Joh. Gottlieb Prose in Condition, nahm dann die Stelle eines Buchhalters ein, machte eine Reise nach Polen, 1753 Großbürger, wurde in die Schipper- und Schützengilde aufgenommen, 1760 in den neustädtischen Schöppenstuhl, 1772 Rathmann, hat 13 mal das Richteramt, das Wettamt 2 mal in verschiedenen Jahren verwaltet, auch mehrere Jahre das Weichselbrückenamt, 1793 auf Pension gesetzt, erhielt 7. 3. 1794 die Bestallung als Kgl. Preuß. Kaufmännischer Stadtrath bei dem combinierten Magistrat und Stadtgericht zu Thorn; 2 mal verm. — a) Thorn 29. 7. 1760 mit † Barbara Katharina Kulenkampf, * Thorn um 1742, † ebd. 10. 12. 1780 (älteste Tochter des † Johann Friedrich Kulenkampf,[52] get. Thorn-Neustadt [Heil. Dreif.] 12. 9. 1717, † . . ., Bürger, Kauf- und Handelsmann zu Thorn; verm. Thorn-Altstadt 17. 5. 1740 mit † Sophia Catharina Marwitz,[53] * . . ., † . . .) — b) . . . 1782

---

[51]) Vgl. Thorner Nachrichten für 1795, S. 199 und Dr. J. E. Wernicke, Geschichte Thorns, Thorn 1862, Bd. 2 S. 595, Anm.

[52]) Sohn des † Friedrich Kulenkampf (Kulenkamm), Tuchhändlers zu Thorn, der am 12. 10. 1714 das Thorner Bürgerrecht erhielt und in die Gewandschneidergilde aufgenommen wurde, u. a. verm. † Maria Konrad.

Enkel des † Friedrich Kulenkampf, der am 8. 11. 1681 als Färber und als Woyd- und Schönfärber Thorner Bürger wurde, u. a. verm. † Elisabeth . . .

[53]) Tochter des † Johann Jacob Marwitz, * . . ., † vor 1762, der E. Stadt-Kämmerey beiwerdienter Notarius; verm. Thorn (Dreif. K.) 19. 9. 1713 mit † Barbara Elisabeth Willer, † nach 1762, jüngste Tochter des † Heinrich Willer, Judiciorum Notarius zu Thorn.

Wappen der Marwitz: auf dem Helm ein geschlossener Flug.

1796498

Friedrich Koerner,
* 1728, † 1795,
Ratsherr der Stadt Thorn.

375636

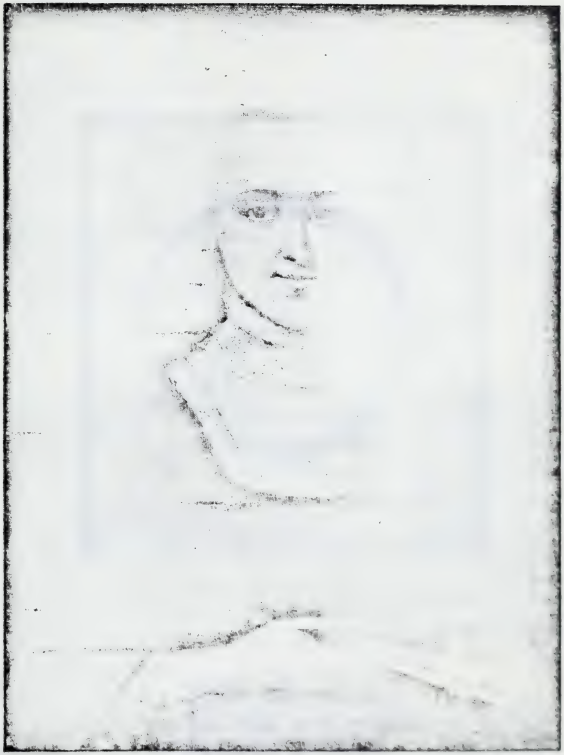

Barbara Katharina Koerner,
geb. Kulenkampf,
* 1742, † 1780.

Jakob Koerner,
* 9. 10. 1764, † 9. 5. 1813.
Kaufmann zu Thorn.

mit † Maria Wolff, * . . ., † . . . 1790, Witwe des † . . . Lorentz, Neustädt. Schöppen; kinderlos.

Kinder, erster Ehe, zu Thorn geboren:

1. † Johann Gottlieb, * . . ., † . . 1762, als Kind.
2. † Jacob I. Friedrich, s. VIc, Thorner Zweig.
3. † Carl Gottfried, * (Dreif. K.) 6. 1. 1767, † ebd. (Dreif.) 27. 5. 1836; unverm.
4. † Anna Katharina, * (Dreif.) 2. 6. 1768, † . . 1807; verm. . . . mit † . . Leysnitzer, Kaufmann und Seidenhändler zu Thorn; kinderlos.
5. † Elisabeth Constantia, * (Dreif.) 13. 2. 1770, † ebd. 20 2. 1770.
6. † Maria Elisabeth III., * (Dreif.) 22. 9. 1771, † ebd. 1. 10. 1771.
7. † Samuel Ernst, s. VIe, Marienwerder Zweig.

## 1. Thorner Zweig.

VId. † Jakob I. Friedrich Koerner, * Thorn (Dreif. K.) 9. 10. 1764, † ebd. (Neustädt. K.) 9. 5. 1813, Bürger, Kauf- und Handelsmann zu Thorn, Getreidehändler, kaufte vor 1791 das Haus Neustadt Nr. 233, jetzt Am Neustädtischen Markt Nr. 3; 2 mal verm. — a) Thorn 6. 2. 1791 mit † Christine Florentine Ostrowski, * um 1767, † Thorn (Heil. Dreif.) 24. (?) 7. 1794. — b) Thorn . . . mit † Anna Maria Petersilge, * . . 21. 6. 1772, † Thorn (Dreif.) 22. 9. 1834, Tochter des † Christian Petersilge, Glockengießer aus Braunschweig, u. s. Gem. † Catharina Schwartz.[54])

Kinder, zu Thorn geboren, außer Nr. 10 in der Dreifaltigkeits-Kirche getauft,

erster Ehe:

1. † Johann Ernst, * 21. 9. 1791, † ebd. (Dreif.) 11. 1. 1820; unverm.
2. † Jacob II. Heinrich, s. VIIe, Bromberger Unterzweig.

[54]) Tochter des † . . Schwartz, Bildhauer.

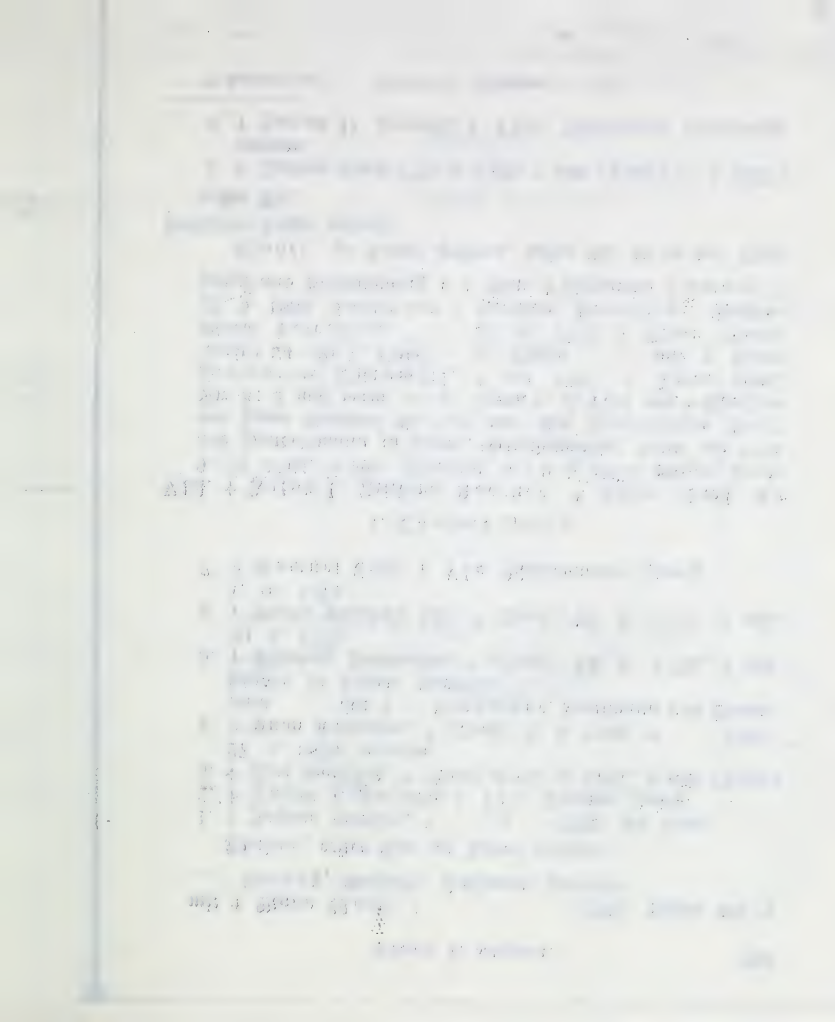

3. † Friedrich Emanuel, * 20. 7. 1794, † ebd. (St. Cath.) 16. 7. 1798.
4. † Friedrich II. (Fritz) Wilhelm, * 20. 7. 1793, † ebd. (Dreif.) 16. 7. 1798.

zweiter Ehe:

5. † Gottlieb Franz, * 30. 11. 1796, † Hofleben bei Thorn 1. 11. 1854, erhielt 16. 11. 1831 das Thorner Kämmereigut Hofleben[55]) (früher Mlewiec) in Erbpacht: 2 mal verm. — a) . . . mit † Henriette Gruenauer, * . . ., † . . . 10. 1826, Tochter des † Andreas Friedrich Gruenauer, * Thorn (?) . . ., † . . . 1829, Kgl. Preuß. Hof- und Regierungsbuchdrucker, Buchdruckereibesitzer zu Bromberg, gründete 1806 die noch jetzt bestehende „Gruenauer'sche Buchdruckerei" ebd., vordem Buchdrucker zu Thorn, u. s. Gem. † Charlotte Luise Aſtmann, * . . ., † nach 1830; kinderlos. — b) . . . mit † Dorothea Clericus, * . . ., † . . ., sie kaufte als Witwe 11. 4. 1855 das Kgl. Gut Grünfelde,[56]) bei Zielen, Kreis Briesen i. Wpr., für 32000 Thl.; sie 2. verm. . . . mit † . . . Müller.
6. † Anna II. Carolina, * 10. 10. 1798, † Thorn (Dreif.) 19. 4. 1881; unverm.
7. † Friederica Wilhelmina (Minna), * 19. 11. 1800, † ebd. 19. 9. 1880; unverm.
8. † Dorothea Henrietta, * 15. 11. 1803, † ebd. (St. Kath.) 31. 5. 1804.
9. † Gustav I. Adolf, s. VIIf, Stettiner Unterzweig.
10. † totgeb. Tochter, * † ebd. (Kath.) 16. 7. 1808.
11. † Theodor I. Eduard, s. VIIg, Hoflebener Unterzweig.

### 1. Bromberger Unterzweig.

VIIe. † Jacob II. Heinrich Koerner, * Thorn (Dreif.) 6. 8. 1793, † (? Bromberg) 28. 5. 1830, Kaufmann und Wein-

[55]) Mit dem Lebener See („lacus Lebensis").
[56]) 13. 8. 1880 wurde es an Max Weinschenk für 233000 M. verkauft.

Gustav Koerner,
* 26. 7. 1805, † 20. 3. 1881,
Präsident der Handelskammer zu Thorn.

händler zu Bromberg, lernte 1813 die Handlung bei dem Weinhändler J. F. Kühlbrunn zu Bromberg; verm. . . . mit † Louise Amalie Gruenauer, * . . 1802, † Bromberg 29. 7. 1826, Schwester von VIId, 5.

Kinder, zu Bromberg geboren:

1. † Gustav II. A. . ., * . . 1817, † Bad Ems 18. 8. 1876, Rentner, 1842—1876 Besitzer der Gruenauerschen Buchdruckerei zu Bromberg, Mitbegründer der ersten Bromberger Zeitung des „Bromberger Wochenblatts“ (jetzt „Ostdeutsche Presse“), ließ 1847 mit 2, 1856 mit 4 Schnellpressen arbeiten, führte 1875 Dampfbetrieb ein; unverm.
2. † Oskar (? Theodor), s. VIIIf

VIIIf. † Oskar (? Theodor) Koerner, * . . 1825, † . . . 18 . .; verm. . . . mit † . . .

Kinder, zu . . . geboren:

1. Theodor IV., * . . . } leben in Amerika.
2. Otto, * . . . }
3. Tochter, * . . .; verm. . . . mit . . ., zu Königsberg i. Pr.

## 2. Stettiner Unterzweig.

VIIf. † Gustav I. Adolf Koerner, * Thorn (Dreif) 26. 7. 1805. † ebd. 20. 3. 1881. Kaufmann und Weinhändler zu Thorn, Präsident der Handelskammer ebd., Rittergutsbesitzer, Mitbesitzer von Hofleben, das er mit seinem Bruder Theodor 22. 12. 1855 kaufte, Ritter des Roten Adler O.; verm. Thorn 30. 6. 1833 mit † Julie Sänger, * ebd. 30. 7. 1813, † ebd. 2. 2. 1848, Tochter des † Emil Sänger, Ratsherr und Seifensieder zu Thorn.

Kinder, zu Thorn geboren:

1. † Amalie II., * 26. 4. 1834, † ebd. 26. 2. 1837.
2. † Julie Henriette Emilie, * 27. 2. 1836, † Thorn 30. 9. 1889; verm. . . . 1873 mit † Friedrich Müller, * Dt. Eylau . . ., † Thorn . . 1895, Kaufmann und Weinhändler ebd.

3. † Wilhelm Gustav Hermann, s. VIIIg.
4. Johanna Wilhelmine Marie, * 26. 2. 1839, lebt zu Thorn, Neustädt. Markt Nr. 3; unverm.
5. † Adolph Theodor Gustav, * 5. 4. 1844, † Magdeburg (St. Johannis K.) 11. 11. 1867, Buchhalter ebd.
6. Therese Mathilde Louise, * 20. 12. 1846, lebt zu Thorn, Neustädt. Markt Nr. 3.

VIIIg. † Wilhelm Gustav Hermann Koerner, * Thorn 11. 12. 1837, † Stettin 7. 10. 1895, Kaufmann ebd.; verm. Stettin . . 1865 mit Clara Hermine Weißbrodt, * . . ., lebt zu Sydowsaue bei Stettin.

Kinder, zu Stettin geboren:

1. Hans Paul Gustav, s. IXe.
2. Margaretha, * 24. 8. 1873; verm. Hohenkrug bei Stettin . . . mit Emil Bähr, Zweiter kaufmännischer Direktor der Papierfabrik ebd.
3. Ernst, * 27. 11. 1875, Buchhalter zu Berlin.

IXe. Hans Paul Gustav Koerner, * Stettin 6. 10. 1870, Kgl. Polizeileutnant und Adjutant der 2. Polizei-Brigade zu Berlin, Leutnant der Landwehr-Feldartillerie, vorher Landwirt, 22. 5. 1900 Leutnant d. Res. des Vorpommerschen Feldartillerie-Rgt. Nr. 38, 1907 zu Wilmersdorf bei Berlin, Auguststraße 71a; verm. Barcelona d. 5. 1905 mit Antonie Johanna Sacher, * Berlin 27. 12. 1884, Tochter des Paul Sacher, Rentner zu Berlin, u. s. Gem. † Louise Wetterling.

Töchter:

1. Gisela Eva Charlotte (Lotte). * Berlin 1. 1. 1906.
2. Ursula Edith. * Wilmersdorf bei Berlin 28. 5. 1907.

### 3. Hoflebener Unterzweig.

VIIg. † Theodor I Eduard Koerner, * Thorn (Dreif.) 9. 4. 1810, † ebd. 7. 5. 1891, 1842—1871 Oberbürgermeister von Thorn, Kgl. Preuß. Geheimer Regierungs- und Justiz Rath, Mitglied des Preußischen Herrenhauses, Ehrenbürger der Stadt Thorn, Ritter des Rot. Adl. O. 4. Kl., Rittergutsbesitzer und

Theodor Koerner,
* 1810, † 1891,
Oberbürgermeister der Stadt Thorn,
Kgl. Preuß. Geheimer Regierungs- und Justizrat,
Mitglied des Herrenhauses.

Mitbesitzer von Hosleben, Kreis Briesen i. Wpr., besuchte das Gymnasium zu Thorn, 26. 4. 1828 — 4. 3. 1831 Student der Rechte zu Berlin, bis 1842 Oberlandesgerichts-Assessor zu Bromberg, 1842 bei seinem Ausscheiden aus dem Justizdienst wird ihm der Titel „Justizrath" Allerhöchst verliehen, besaß das väterliche Haus Thorn-Neustadt Nr. 233, jetzt Neustädt. Markt Nr. 3, schrieb: „Der Kriegsschaden und seine Versicherung", Berlin 1867, „Das Dogma der Unfehlbarkeit des Papstes", Thorn 1871, und „Der Beruf des Staates und der Gemeinde in der socialen Frage", Berlin 1872; verm. Zgierz bei Lenschytz (Leczyc) in Russ. Polen 5. 2. 1848 mit † Augusta Emilie (Emmy) Meißner, * Meseritz i. Pos. 1. 5. 1815, † Berlin (Treis.) 12. 4. 1861, Tochter des † Carl August Meißner[57]), * (? Meseritz) 31. 8. 1776, † Zgierz i. Russl. 21. 6. 1845, Tuchfabrikbesitzer ebd., u. s. Gem † Johanna Juliana Dorothea Hildebrandt[58]), * . . 5. 2. 1787, † Zgierz 9. 8. 1852.

Sohn, zu Thorn geboren:

VIIIh. Theodor III. Carl Friedrich Koerner, * Thorn 29. 6. 1853, Rittergutsbesitzer auf Hosleben, Kreis Briesen i. Wpr., besitzt das väterl. Haus zu Thorn, Neustädt. Markt Nr. 3, studierte zu Berlin Chemie und Volkswirtschaft, schrieb über die Landwirtschaft in Großbritannien, Berlin 1877 machte Reisen nach Madeira, Algier, Ägypten; verm. Streice bei

---

[57]) Dessen Eltern a, b; verm. Meseritz 26. 10. 1760:
a. † Gottlieb Meißner, * bei Zirke i. Pos. 10. 11. 1730, † . . 22. 8. 1803.
b. † Marie Magdalena Keil, * Landsberg a. W. 12. 6. 1744, † . . 27. 1. 1783.

[58]) Deren Eltern c, d; verm. . . in Posen 15. 9. 1778:
c. † Friedrich Hildebrandt, * . . 15. 2. 1750, † . . 22. 11. 1783, in Posen.
d. † Adelgunde Concordia Becker, * . . 30. 10. 1761, † Zgierz 21. 12. 1824.

? Deren Eltern A, B:
A. † . . . Becker.
B. † Christina Adelgunde Hartmann, 1780.

Kutno in Russ. Polen 23. 3. 1885 mit Helene Constance Tschirschnitz, * ebd. 19. 4. 1860, Tochter des Gustav Tschirschnitz,[59]) * . . 23. 3. 1821, Güterverwalter zu . . . in Russ. Polen, u. s. Gem. † Wilhelmine (Minna) Franke. * . . 27. 8. 18 . ., † . . . 1860.

Kinder, zu Hofleben bei Thorn geboren:

1. † Anna II. Caroline Julie Henriette, * 6. 1. 1886, † ebd. 15. 9. 1894.
2. Johann Friedrich Theodor VI. Gustav, * 13. 9. 1887, Student der Rechte zu Straßburg i. Els., studierte S.-S. 1906—1907 zu Heidelberg (Heidelberger Westfale).
3. Johann Jacob Friedrich III., * 20. 11. 1900.

## 2. Marienwerder Zweig.

VIe. † Samuel Ernst Koerner, * Thorn (Preuß.) 17. 9. 1778, † . . . 183 ., Lohnbedienter zu Marienwerder, wohnte 1813 im Altschlößchen, 1816, 1818 in der Rumpelgasse: verm. . . . mit † Sofie Czuskowski (Dzidskowna, Guskowna). * . . ., † . . .

Kinder, zu . . . geboren:

1. † Adolf Wilhelm, s. VIIb.
2. † Albertine Wilhelmine, * Marienwerder 15. 4. 1813, † . . .
3. † Wilhelmine, * Marienwerder 18. 6. 1815, † . . .
4. † Henriette Dorothee Amalie I., * Marienwerder 5. 5. 1818, † . . .: verm. . . . mit † . . . Kaftan, Schneidermeister zu Marienwerder; kinderlos.

---

[59]) Dessen Eltern a, b:

a † Gustav Tschirschnitz, auf Schmilowo (? bei Schneidemühl in Posen).

b. † Anna Stiegler (Tochter des † . . Stiegler; 2 mal verm. a) mit † Charlotte Weigt (Weikt). — b) mit † . . Fänkle; Enkelin des † . . Stiegler, Bürgermeister zu Rawitsch.

VII h. † Adolf Wilhelm Koerner, * . . ., † . . ., 1831 Buchbindergesell zu Marienwerder, Arbeiter in der Hofbuchdruckerei von R. Kanter zu Marienwerder i. Wpr.; verm. Marienwerder 6. 10. 1831 mit † Luise Antoinette Stephany, * . . ., † . . .

Kinder, zu Marienwerder geboren:

1. Louise, * . . .
2. Marie, * . . .
3. Auguste, * . . .
4. Theodor V., * . . .
5. Amalie III., * . . .
6. Marianne, * . . .

# Körner V.,

## aus Lumpzig in Sachsen-Altenburg.

(Ergänzungen zu Bd. 11, S. 199 fg.)

---

Evangelisch. Diesem Geschlechte gehört der Freiheitskämpfer und Dichter Theodor Körner an. Im Lumpziger Kirchenbuche[1]) findet sich die Angabe: „Im Jahre „1651 d. 1. Aprilis ist Johann Koerner's Schafmeisters Weib allhier zu Lumpzig mit göttlicher Hülff „eines jungen Sohnes genesen, welcher den 27. Aprilis, „war damals der Sonntag Cantate, getauft und Johannes „genannt worden". Leider ist dies die einzige Erwähnung des Namens Körner dort. † Johann Koerner scheint nur kurze Zeit in Lumpzig gewesen zu sein. 1643 und 1654 werden andere Namen für den Schafmeister genannt.

I. † Johann Koerner, * . . ., † . . ., Schafmeister zu Lumpzig in Sachsen-Altenburg; verm. . . . mit † . . ., * . . ., † . . .

---

[1]) Freundliche Mitteilung des Herrn Pfarrers em. und Assistenten der Universitätsbücherei zu Leipzig Fr. Rosenthal.

Sohn, zu Lumpzig in Sachsen-Altenburg geboren:

II. † Johannes (Hans) Körner, * 1. 4. 1651, † Leipzig 10. 10. 1702, Bürger, Wein- und Bierschröter ebd, auch Bierzieher, wohnte in der Nikolaistr.; verm. Leipzig (Nik. K.) 28. 10. 1678 mit † Barbara Münch (Munch), * . . . 1648[2]), † Leipzig (Ratskirchenbuch, Stadtarchiv) 16. 7. 1720, Tochter des † Hans Munch, † vor 1678, gewes. Einwohner zu Wehlitz bei Schkeuditz.

Kinder, zu Leipzig geboren:

1. † Anton Gerhard, get. (Nik. K.) 7. 2. 1683, † . . .
2. † Friedrich Augustus, get. (Nik. K.) 17. 3. 1685, † . . .
3. † Johann Christoph, s. III.
4. † Rosina Elisabeth, get. (Nik. K.) 24. 5. 1690, † . . .
5. † Johanna Regina, get. (Nik. K.) 7. 2. 1695, † . . .

III. † Johann Christoph Körner, . . ., Archidiakonus an der Stadtkirche St. Petri und Pauli zu Weimar; verm. . . . mit † Christiane Elisabeth Olearius, * . . .

Kinder, zu Weimar (Stadt. K.) geboren:

1. † Johann Gottfried, s. IVa.
. . . .
4. † Johann Christoph, s. IVb.

IVa. † Johann Gottfried Körner, * . . ., Superintendent und Pfarrer an St. Thomas zu Leipzig, Licentiat der Theologie, Assessor des Konsistoriums und ordentlicher Professor der Theologie ebd., Domherr des Hochstiftes Meißen; verm. . . . 1755 mit † Sophia Margaretha Stirner, * . . ., † . . . 1785, . . .

Kinder:

1. † Christian Gottfried, s. V.
2. † . . .

[2]) Die Kirchenbücher für Wehlitz sind in Schkeuditz 1685 verbrannt.

V. † Christian Gottfried Körner, . . ., Kgl. Preuß. Staatsrat, Geheimer Ober-Regierungsrat und Vortragender Rat im Ministerum der Geistlichen-, Unterrichts- und Medizinal-Angelegenheiten, Mitglied des Ober-Zensur-Collegiums im Ministerium des Innern zu Berlin; verm. . . . mit † Anna Maria Jacobine Stock, * Leipzig 11. 3. 1762, † Berlin 20. 8. 1843, . . .

Kinder:

. . .

3. † Karl Theodor, . . ., der Dichter und Freiheitskämpfer.

Lageman

# Lageman,

## aus Ibbenbüren in Westfalen.

---

Wappen (1643, 1666): in Silber ein mit drei goldberandeten silbernen Scheiben, in denen je drei vierblättrige blaue Blüten aus einem quergelegten silbernen Stamme an grünen verschränkten Stielen hervorwachsen, belegter roter Schräglinksbalken; auf dem Helme mit rot-silberner Decke zwischen zwei, vorn silbern, hinten roten Stierhörnern eine Scheibe wie im Schilde.[1])

Katholisch und evangelisch. Zu Münster i. W., Aachen, Duisburg und Bückeburg.

Das nachfolgend behandelte Geschlecht Lageman stammt aus Ibbenbüren in der vormaligen Grafschaft Lingen, die im niederländischen Freiheitskriege unter Spaniern und Niederländern besonders schwer zu leiden hatte, und siedelte um 1600 nach Münster i. Westf. über.

In Münster genoß das Geschlecht von vornherein das Ansehen, welches gute Herkunft, Besitz und Bildung

[1]) Vgl. Neuer Siebmacher 5, 8. Taf. 49. — Nürnberg 1908.

geben. Von den 3 einwandernden Brüdern war Niclaes, wie sein letzter Wille bekundet, ein vermögender Kaufmann, Wilhelm wurde Fürstbischöfl. Hofrichter und Johann, Procurator am geistlichen Hofgericht, führte die Tochter eines Ratsherrn heim. Der Kaufmannsstand kehrt in den späteren Geschlechtsfolgen überlieferungsgemäß wieder. Daneben finden wir in fast jeder Stammreihe Vertreter gelehrter Berufe, die ihre Kräfte in den Dienst der Kirche oder des Staates stellen.

Im Mannesstamme blühen nur die Nachkommen des † Johann Lageman. Die Schreibweise des Namens Lageman blieb sich immer gleich, wie das Bürgerbuch der Stadt Münster und ihr Ratsherren-Verzeichnis nicht zweifelhaft lassen.

Über die Herleitung des Namens läßt sich bestimmtes nicht sagen: „Lage" ist eine in Niedersachsen nicht seltene Ortsbezeichnung; häufig finden sich dort Ortschaften auf -lage. Dr. Förstemann[2]) weist auch auf das angelsächsische Lahman (= Richter) hin, von lah (Gesetz, vgl. engl. law). Schon um das Jahr 900 n. Chr. finden wir bei den Normannen das Gemeinwesen einem auf Lebensdauer gewählten Vertreter des Gesetzes (lagman) unterstellt.[3])

Nachrichten über das Geschlecht finden sich im Staatsarchiv und im städtischen Archive ebd., in den Urkunden-Sammlungen der Familienstiftungen von Detten,

[2]) Dr. Förstemann, Altdeutsch. Namenbuch, 1856, Bd. 1, S. 823, Bd. 2, S. 889.

[3]) Cantu, Weltgeschichte 1852, Bd. 6, S. 77.

und Heyman-Lageman, in den Kirchenbüchern, im Adreßbuch des Hochstifts Münster und bei v. Olfers, Beiträge zur Geschichte des Hochstifts 1848, sowie in der Zeitschrift des Altertums-Vereins zu Münster; Dr. Erhard, Geschichte Münsters 1837, Kock, Series Episcop. Monast. 1801; Dr. Huppertz, Münster im 7jähr. Kriege, 1908, u. a. m.

Ob dies Geschlecht in irgend einer Beziehung steht mit dem jetzigen „Lagemans Hof" zu Rüschendorf bei Damme, ob dieser vielleicht sogar die Heimat des Geschlechtes ist, ließ sich bisher nicht feststellen.

Das Wappen findet sich 1643 als dasjenige des † Tobias Lageman, Vogt zu Damme, und 1666 als dasjenige des † Franz Wilhelm Lageman, Doktor der Rechte und domkapitularischerOgraf zur Meest und Richtherr der Stadt Münster.

I. † Wilhelm (?) Lageman, * . . ., † . . ., zu Ibbenbüren, Grafschaft Lingen; verm. . . . mit † . . .,

Kinder, zu Ibbenbüren geboren:

1. † Niclaes I., s. II.
2. † Margaretha, * . . ., † . . .; verm.[4]) . . . mit † Wilhelm Nyrmeier (Niedermeier), * . . ., † Ibbenbüren vor 1609, Kaufmann ebd.

---

[4]) Tochter Nyrmeier, zu . . . geboren:
1. † Jennecke, * . . ., † . . .; verm. . . . mit † B. . . Sevenstern, Apotheker der Stadt Münster.
Tochter Sevenstern, zu Münster geboren:
(1. † Gertrud, * . . ., † . . .; verm. . . 1653 mit † Gerhard von Detten, * . . ., † . . . 1718, Richter zu Enniger und Rentmeister des Hochfürstl. Münsterschen Erbkämmereramtes; 7 Söhne, 5 Töchter.

II. † Niclaes I. Lageman d. Ält., * Ibbenbüren . . ., † ebd. um 1611, Kaufmann ebd.; verm. . . . mit † Fenne (Jenne ?) . . ., * . . ., † . . .

Kinder, zu Ibbenbüren geboren:

1. † Niclaes II., s. IIIa.
2. † Wilhelm, s. IIIb, Wilhelmscher Ast.
3. † Johann I., s. IIIc.
4. † Andreas, * . . ., † . . .
5. † Anna Maria, * . . ., † . . .
6. † Anna Agnes, * . . ., † . . .; 2 mal verm. — a) . . . mit † Ludolf Burmeister, zu Münster. — b) . . 1635 mit † Bernhard Hobbeling, zu Ascheberg.
7. † Gertrud, * . . ., † . . .; verm. . . . mit † Johann Bispinck.

IIIa. † Niclaes II. Lageman d. Jüng., * Ibbenbüren . . ., † Münster . . ., Weinhändler und seit 16. 9. 1624 Bürger ebd., wohnte auf dem alten Fischmarkt, Testament vom 11. 8. 1636 im städt. Archiv; verm. . . . mit † Margaretha Metting, * . . ., † Münster . . ., aus Ibbenbüren.

Kinder, ? zu Ibbenbüren geboren:

1. † Jacob Wilhelm, * . . ., † . . ., 16. 9. 1624, Bürger zu Münster.
2. † Niclaes III., * . . ., † . . .

## A. Wilhelmscher Ast.

Erloschen.

IIIb. † Wilhelm Lageman, * Ibbenbüren . . ., † Münster 27. 12. 1641; Lizentiat der Rechte, 12. 3. 1610 Bürger zu Münster, 1612—1624 Ratsherr der Stadt Münster, 1636 Fürstbischöfl. Hofrichter;[5]) verm. . . . 1611 mit † Catharina Meier, * . . ., † . . ., Witwe des † Franz Leisting, † 1609, Stadtrichter zu Münster.

[5]) „Hofrichter" hieß der Vorsitzende des weltlichen Hofgerichts.

Kinder, zu Münster geboren:

1. † Franz Wilhelm, s. IVa.
2. † Anna, * . . ., † . . .; 2 mal verm. — a) . . . 1641 mit † Gerhard Hunthum, Dr. jur. — b) . . . mit † Anton Christian Bole, Lizentiat der Rechte.
3. † Heinrich Gerhard, * . . ., † . . . 1680, Ordens-Geistlicher im Kloster der Augustiner-Chorherren zu Freuzwegen, Grafschaft Bentheim, später Beichtvater im Schwesternhause Marienthal, genannt Kloster Nieſing, zu Münster.

IVa. † Franz Wilhelm Lageman, * Münster . . . um 1612, † ebd. . . ., Doktor der Rechte, domcapitular. Gograf zur Meest[6]) und Ratsherr (Richtherr) der Stadt Münster; 2 mal verm. — a) . . . 1662 mit † Maria Boichorst, * . . ., † . . ., Tochter des † Albert Boichorst, Syndikus, u. s. Gem. † Maria Witton. — b) . . . 1683 mit † Christina Margaretha Grüter,[7]) * . . ., † . . ., zum Uhlenkotten;[8]) kinderlos.

Kinder, erster Ehe, zu Münster geboren:

1. † Catharina Wilhelmina, * . . ., † . . .; verm. . . . mit † Matthäus von der Linden.
2. † Brigitta Goſelina, * . . ., † . . .; 2 mal verm. — a) . . . 1690 mit † Johann Hermann Grüter, zum Uhlenkotten. — b) . . . mit † Henrich Hane, Kanzelliſt.

---

[6]) Der Gerichtssprengel der domcapitularischen Gografschaft zur Meest (oder Meist) umfaßte die Gemeinden Greven, Nordwalde, Alten- und Nienberge.

[7]) Wappen der Grüter (Grütter zu Welpe); A 1388: ein Ring (Siegel des Bernhard de Grütere im Staatsarchiv zu Münster); B um 18. Jahrh.: der Ring, eine Raute mit Rand, in der eine Lilie erscheint, und ein Schrägkreuz (hinter dieser Raute) einschließend, bedeckt oben mit zwei, unten mit einem Kreuzchen, die oberen in der Verlängerung der Arme des Schrägkreuzes. Auf dem Helm eine Lilie zwischen offenem Fluge.

Die Grüter nannten sich seit etwa 1700 „von Grüter". Das Geschlecht erloſch 1789 mit † Anton Wilhelm Friedrich Christian Theodor von Grüter, zu Welpe. Vgl. Max von Spiessen, Westfäl. Wappenbuch, Verlag C. A. Starke, Görlitz, 1903, Bd. 1, S. 62, Taf. 148, 150.

[8]) Der Uhlenkotten, jetzt Eigentum der Stiftung von der Tinnen, ein alter Herrensitz, liegt unweit von Münster bei Nienberge.

3. † Maria Christina, * . . ., † . . .; verm.[9]) Münster . . . 1689 mit † Johann Heinrich v. Viebahn, * . . . 1660, † . . . 1730, Dr. jur., Kgl. Preuß. Appellationsgerichtsrat im Amte Neustadt, Erbgesessen auf Hohl bei Lauterbach und Mühlenhelle[10]) in der Grafschaft Mark, er erhielt Berlin 24. 6. 1728 den Preuß. erblichen Adel:[11]) er 2. verm. Soest . . . mit † Johanna Dorothea Westarp, * Soest 5. 7. 1674, † . . 12. 12. 1754.

4. † Anna Elisabeth, * . . ., † . . .; verm. . . . mit † Johann Caspar Viebahn, Dr. jur., zu Lauterbach, Bruder des Vorgenannten.

5. † Johann Wilhelm, * . . . 1663, † . . . 1724, Ordens-Priester im Cistercienser-Kloster Vinea S. Mariae zu Klein-Burlo bei Darfeld.

## B. Johannscher Ast.

III c. † Johann I. Lageman, * Ibbenbüren um 1590, † Münster i. W. um 1665, Doktor der Rechte, Prokurator am geistl. Hofgericht, seit 17. 11. 1617 Bürger zu Münster, 1661 Ratsherr ebd., wohnte auf dem Principal-Markt; verm. ebd. (Lamberti) 25. 5. 1614 mit † Anna von Detten[12]), * . . ., † . . ., Tochter des † Bernhard von Detten, d. Jüng.,

---

[9]) Nachkommen vgl. Goth. briefadl. Taschenbuch 1909, S. 848.

[10]) Nicht „Mühlenfels", vgl. Grißner, Standeserhebungen.

[11]) Wappen v. Viebahn (1728): in Rot ein schräglinksgelegter, abgehauener goldner Eichenstamm, aus dem drei (2 : 1) goldene Eicheln und drei (1 : 2) grüne Blätter wachsen; auf dem rot-golden bewulsteten Helme mit gleicher Decke ein hervorwachsender roter Stier mit roten Hörnern und schwarzen Hufen.

[12]) Durch diese Heirat sind die Nachkommen des † Johann I. Lageman zu der noch heute bestehenden von Detten'schen Familienstudienstiftung berechtigt. Die Stiftung wurde 1599 von Geschwistern des älteren Bernhard von Detten als Alumnat gegründet; vgl. E. Brüning, das „Collegium Dettenianum" zu Münster, ebd., 1903.

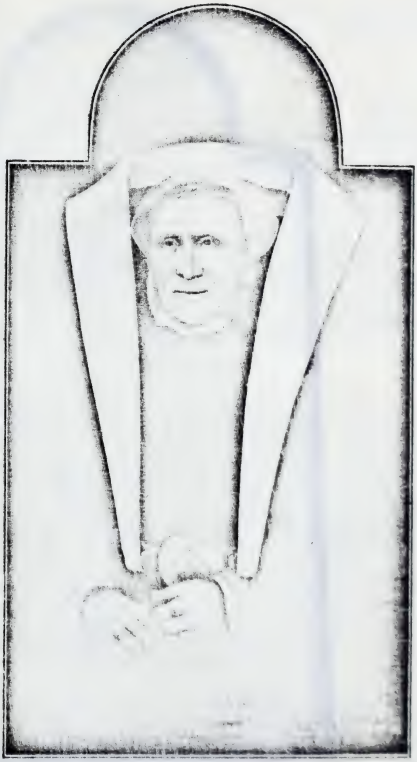

Metta von Detten 1585,
geb. Hassinges,
* 1511.

Bernhard von Detten 1585,
d. Ält., * 1520,
Ratsherr zu Münster.

* . . ., † . . 1626, Ratsherr zu Münster, auch Stuhlherr der Freigrafschaft Münster[13]), u. ∞ Gem. † Anna Wedemhove.[14])

Kinder, zu Münster geboren:

1. † Bernhard, s. IVb.
2. † Maria, * 4. 5. 1625, † . . .
3. † Johann, s. IVc.
4. † Nicolaus IV., s. IVd.
5. † Margreth, * . . . 1630, † . . .
6. † Anna, * . . . 1632, † . . .; verm. . . . 1658 mit † Franz Hermann Frie.
7. † Heinrich, * (Lamberti) 24. 2. 1635, † . . .
8. † Friedrich, * (Lamberti) 14 1. 1637, † . . .

IVb. † Bernhard Lageman, * Münster . . . um 1615, † ebd. . . .; verm. . . . mit † Catharina Dirksen, * . . ., † . . .

Kinder, zu Münster geboren:

1. † Arnold, s. Va.
2. † Elisabeth Lucretia, * . . 1642, † . . .

IVc. † Johann II. Lageman, * Münster . . . um 1626, † ebd. . . ., Besitzer des vollfreien Erbes Lange-(Grante-) Rumphorst in Telgte; verm. . . 1651 mit † Maria Lennep, * . . ., † . . . (Tochter des † Melchior Lennep, Dr. zu Münster; verm. ebd. 19. 11. 1618 mit † Catharina Witton).

Kinder, 1—3 zu Münster, 4—6 zu Telgte geboren:

1. † Johann Melchior, * 14. 10. 1652, † . . . als Kind.
2. † Anna Catharina, * 20. 4. 1655, † . . .; verm. . . . mit † Johann Rutger Gunsberg, Judicii Actuarius zu Oestinghausen bei Hovestadt.

---

[13]) Deren Fehmgerichtsstuhl an der Dingstiege unter Mitwirkung v. von Detten d. Jüng. noch 1582 ein Todes-Urteil fällte und sofort vollstrecken ließ, das letzte des Dingstuhls bei Münster und wohl der Heben Heimlichen Acht auf roter Erde in Westfalen überhaupt (vgl. Lindner, die Veme, 1888, S. 665).

[14]) Sie war wahrscheinlich eine Schwester der † Clara Wedemhove, * . . ., † . . . 1599, Ehefrau des † Heinrich Wendt, Dr., Bürgermeister, und beide anscheinend Töchter des † Christian Wedemhove, Ratsherrn.

3. † Albert Lancellot, * 22. 9. 1657, † . . .; verm. . . . mit † Catharina Cappenberg, * . . ., † . . .
4. † Franz Hermann, * 21. 12. 1662, † . . .
5. † Adam, * 3. 5. 1665, † . . .
6. † Johann III., s. Vb.

IVd. † Nicolaus IV. Lageman, * Münster 1. 7. 1628, † . . .; 2 mal verm. — a) . . . 1650 mit † Elisabeth Möller, verw. Zumsande, * . . ., † . . ., aus Bevergern. — b) . . . mit † Sibylla Leve, * . . ., † . . ., aus Münster.

Tochter, erster Ehe, zu . . . geboren:

1. † Anna Margretha, * . . ., † . . .; verm.[15]) . . . mit † Jobst Mauritius Biscoping, Domsekretär, Amtmann des Magdalenen-Hospitals zu Münster.

Va. † Arnold Lageman, * Münster . . ., † . . .; verm. . . . mit † Anna Zumsande, * . . ., † . . .

Kinder, zu Münster geboren:

1. † Maria Helene, * . . . 1692, † . . .
2. † Johann Arnold, * . . . 1698, † Münster . . .; unverm.

Vb. † Johann III. Lageman, d. Jüng., * Telgte bei Münster 22. 1. 1668, † Münster . . 1738, Kaufmann, Ratsherr, Aldermann der Großen Schützen[16]), Provisor der von Dettenschen Familienstiftung; verm. Emsbüren 10. 10. 1695 mit † Helena Gesina Stovermann, * ebd. 28. 10. 1671, † Münster um 1766, Tochter des † Everhard Stovermann, u. s. Gem. † Margretha Meyer (?), * . . ., † Münster . . .

Kinder, zu Münster geboren:

1. † Maria Elisabeth, * . . . 1698, † . . ., Jungfer des Gotteshauses Reine (jetzt Brauhaus Appels) zu Münster.
2. † Helena Sibylla, * . . . 1700, † . . .
3. † Anna Helena, * . . . 1701, † . . .

---

15) Deren Tochter † Clara Elisabeth Biscoping; verm. . . . mit † Theodor Laurenz von Detten, Procurator und Siegelbewahrer.

16) Seine Schützenkette befindet sich im Landes-Museum zu Münster. (Siehe Note 3, 6, 10 d. Zeitschr. d. A. V. 61. S. 110, 136.)

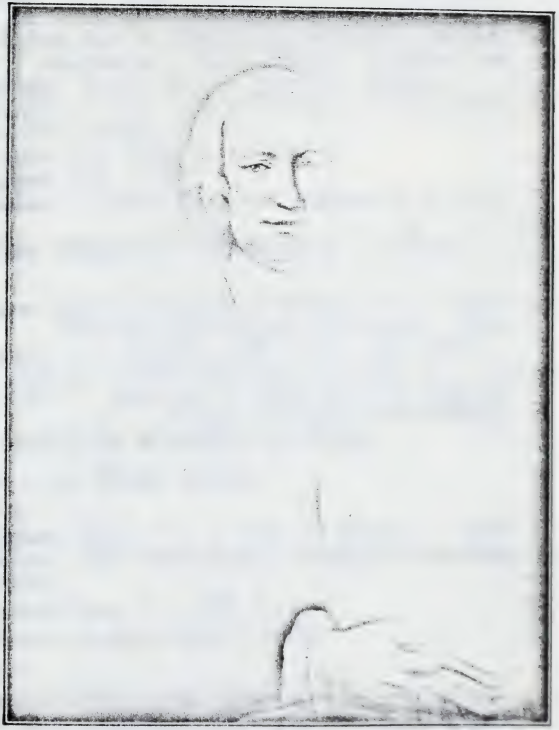

**Paul Lageman,**
* 1703, † 29. 10. 1783,
Stiftsherr am Dom zu Münster, Regens der von Dettenschen Stiftung.

4. † Paul, * . . . 1703, † Münster 29. 10. 1783, Stiftsherr am alten Dom (veteris ecclesiae), Vicarius zu St. Aegidien und St. Margarethen, Mitgründer der Heyman[17])-Lagemanschen Armen-Stiftung, Wohltäter und langjähriger Regens der von Dettenschen Stiftung.
5. † Hermann, * 29. 3. 1708, † Münster 13. 7. 1779, Kaufmann ebd.; unverm.
6. † Johann Carl Anton, * . . . 1710, † . . .
7. † Johann Josef, s. VI.
8. † Johann Hermann Anton, * (Lamberti) 5. 9. 1715, † . . .
9. † Anna Margaretha, * (Lamberti) 2. 7. 1717, † . . .

VI. † Johann Joseph Lageman, * Münster 27. 1. 1712, † ebd. . . ., Kaufmann, Krameramts-Gildemeister, Ratsherr, wohnte in der Telgterstr., jetzt Nr. 22; 2 mal verm. — a) . . . 1733 mit † Anna Elisabetha Bisping, * . . ., † . . . — b) . . . 1747 mit † Maria Elisabeth Schaepmann, * . . ., † . . ., Tochter des † Henrich Adolf Schaepmann, Ratsherr und Weinhändler zu Münster.

Kinder, zu Münster geboren,

erster Ehe:

1. † Johann Josef, * . . . 1736, † Münster . . 1816, Domvikar, Vikar an St. Aegidien, Regens der Dettenschen Stiftung.
2. † Johann Paul, * . . 1737, † . . .
3. † Gerhard Heinrich Josef, s. VIIa.

---

[17]) † Ferdinand David Heyman (Heyman), * . . ., † Münster (Überwasser K.) 23. 1. 1751, Leutnant im Kürassier-Rgt. Prinz zu Braunschweig (jetzt Österreich. Dragoner-Regiment Graf Paar Nr. 2) unter Prinz Eugen, wurde 16. 8. 1717 als Cornet beim Sturm auf Belgrad schwer verwundet (Mitt. d. K. K. Kriegsarchivs zu Wien); er vermehrte seinen Nachlaß den Armen und ernannte seinen Freund und Vetter, Paul Lageman, der die Stiftung gründete und ihre Mittel vermehrte, zum Vollstrecker seines letzten Willens.

4. † Helena Genoveva, * . . 1740, † . . . 1818: verm. . . . mit † Reiner Arnold Münster, Weinhändler zu Münster (jetzt Principal-Markt); kinderlos.
5. † Elisabeth, * . . . 1743, † . . .

zweiter Ehe:[18])

6. † Franciscus Ignatius, s. VIIb.
7—12. † 6 Söhne, * . . ., † . . .
13—16. † Töchter, * . . ., † . . .

VIIa. † Gerhard Heinrich Josef Lageman, * Münster . . 1738, † ebd. 25. 12. 1823, Kaufmann, Krameramts-Verwandter und Ratsherr ebd., wohnte in der Telgterstr. (jetzt Nr. 22), Provisor der von Dettenschen Familienstiftung; verm. . . 6. 8. 1768 mit † Margarethe Poppe, * Münster 13. 8. 1744, † ebd. 5. 4. 1824, Tochter des † B . . . H . . . Poppe, Weinhändler zu Münster, Principal-Markt (jetzt Nr. 35) u. s. Gem. † Catharina Elisabeth Bösendorff.

Kinder, zu Münster geboren:

1. † Catharina, * 10. 6. 1769, † Münster . . 1843; verm. ebd. . . . mit † Christof Moll, Weinhändler zu Münster, Ludgeristr. (jetzt Nr. 79); kinderlos.
2. † Johann Josef Theodor, * 1. 2. 1771, † . . .
3. † Bernhard Heinrich Franciscus, * 26. 2. 1773, † . . .
4. † Lisette, * 17. 9. 1775, † Münster 18. 7. 1840; verm. ebd. . . . mit † Josef Alard de Vauthier, zu Baillemont in Belgien, Prov.-Luxemburg; kinderlos.
5. † Johannes Paul, s. VIIIa, Münsterscher Unterast.
6. † Johann Heinrich, s. VIIIb, Hamburger Unterast.
7. † Arnold, s. VIIIc.
8. † Heinrich Antonius, * 14. 2. 1784, † . . .
9. † Bernhard, * . . . 1791, † Münster 23. 6. 1851, Steuer-Empfänger ebd., Leutnant a. D., Kriegsmedaille

[18]) Nachrichten über diese Kinder 2. Ehe bleiben einem Nachtrage in einem späteren Bande vorbehalten.

Heinrich Lageman,
* 1738, † 25. 12. 1823,
Kaufmann und Ratsherr zu Münster.

Margarethe Lageman,
geb. Poppe,
* 13. 8. 1744, † 5. 4. 1824.

**Paul Lageman,**
* 22. 12. 1777, † 12. 12. 1854,
Kaufmann und Großhändler zu Münster.

Clara Lageman,
geb. Niehues,
* 12. 8. 1778, † 9. 12. 1859.

1813—1815, langjähriger Schatzmeister der Loge zu den 3 Balken; unverm.

VIIb. † Franciscus Ignatius Lageman, * Münster . . 1754, † . . .; verm. . . . mit † Maria Elisabeth Mellage, * . . . † . . .

Kinder, zu . . . geboren:

1—3. † Söhne } * . . .,
4—5. † Töchter } † . . nach 1818.
6—10. † Kinder, * . . ., † . . vor 1818.

VIIIc. † Arnold Lageman, * Münster 20. 1. 1782, † ebd. 21. 12. 1809, Justiz-Kommissar ebd.; verm. Münster 29. 11. 1806 mit † Antonetta Dingerkus, * . . ., † . . ., Tochter des † Theodor Dingerkus, Hof- und Regierungsrat zu Münster.

Tochter, zu Münster geboren:

1. † Margaretha, * 22. 3. 1808, † Hopsten 27. 6. 1888; verm. . . . mit † Moritz Stall, * . . ., † Warendorf 12. 11. 1843, Bürgermeister ebd.

## I. Münsterscher Unterast.

VIIIa. † Johannes Paul Lageman, * Münster 22. 12. 1777, † ebd. 12. 12. 1854, Kaufmann, Tapeten-Großhändler zu Münster, Ludgeristr. (jetzt Nr. 85); verm. Rheine 19. 1. 1803 mit † Clara Niehues, * ebd. 12. 8. 1778, † Münster 9. 12. 1859, Tochter des † Johann Heinrich Niehues, Kaufmann zu Rheine, u. s. Gem. † Anna Maria Elisabeth Linge.

Kinder, zu Münster geboren:

1. † Gerhard Heinrich, s. IXa, Heinrichscher Zweig.
2. † Pauline, * 28. 3. 1807, † Münster 31. 1. 1891; verm.[19] . . . mit † Mathias Hannasch, * Münster 11. 5. 1795, † ebd. 18. 1. 1835, Weinhändler ebd.

[19]) Kinder Hannasch, zu Münster geboren:

1. † Mathias, * . . 20. 10. 1829, † . . 15. 9. 1893, Amtsgerichtsrat zu Neuwied, verdient Richter zu Laasphe und Brilon; verm. . . . mit Agnes Scheffer-Boichorst, * . . 23. 5. 1848; 3 Söhne, 2 Töchter.

3. † Grethe, * 17. 4. 1809, † Münster 17. 4. 1902; verm. . . . mit † Andreas Hellweg, * Münster 30. 7. 1807, † ebd. 6. 8. 1887, Kreisgerichtsrat ebd., früher zu Balve und Dülmen; kinderlos.
4. † Helene, * 14. 2. 1811, † Münster 13. 11. 1893; verm. . . 28. 9. 1841 mit † Hermann Crone, * Rheine 2. 4. 1799, † Münster 28. 7. 1872, Justizrat zu Rheine, später zu Münster; kinderlos.[20])
5. † Jodocus Clemens I., s. IXb, Clemens'scher Zweig.
6. † Antonia, * 7. 7. 1815, † Münster 17. 7. 1897; verm.[21]) ebd. . . . mit † Matthias Cruse, * Nottuln 8. 6. 1812, † Münster 29. 12. 1884, Dr. med., Sanitätsrat, prakt. Arzt zu Münster.
7. † Marie, * 2. 3. 1819, † Münster, 23. 2. 1902; verm.[22]) . . 9. 6. 1846 mit † Joseph Brüning, * Ölde 21. 9.

---

2. † Clara, * 10. 5. 1832, † . . 24. 5. 1874; verm. . . 1. 8. 1854 mit † Rudolf Steinbart, * Coblenz 29. 6. 1825, † Burgsteinfurt 6. 10. 1869, Kreisgerichtsrat ebd.; 3 Söhne, 1 Tochter.
3. Paula, * 1. 5. 1835, lebte 1909 zu Cöln-Lindenthal; verm. . . 21. 7. 1857 mit † Constanz Heckmann, * . . 31. 12. 1826, † . . 6. 2. 1889, Eisenbahndirektor zu Frankfurt a. M.; 1 Sohn, 2 Töchter.

[20]) Pflegetochter: Antonie Jüngst, * Werne 13. 6. 1843, aus Rheine, lebte 1909 als Schriftstellerin zu Münster.

[21]) Kinder Cruse, zu Nottuln geboren:

1. † Paul, * . . ., † . . ., 1892 Geheimer Ober-Regierungs-Rat und vortragender Rat im Reichs-Eisenbahn Amt zu Berlin; verm. . . . mit Lida Bueck, * . . . zu Berlin; kinderlos.
2. † Maria, * . . ., † . . .; verm. . . . mit Fritz Honthumb, Geheimer Baurat, Landesbauinspektor a. D. zu Berlin W., Landwehr-Offizier a. D., Kriegsdenkmünze 1870/71, Eis. Kreuz 2. Kl., kinderlos.
3. Julius, * . . ., Rentner, vordem Apotheker zu Münster; verm. . . . mit Anna Lüshaus, * . . .
4. Clemens, * . . ., Justizrat, Rechtsanwalt und Notar zu Münster, Landwehr-Offizier a. D., Vorsitzender des Aufsichtsrats der Eisenindustrie zu Menden u. Schwerte; verm. . . . mit Bertha Franziska Petri, * Münster 22. 5. 1858; vgl. Bd. 10, S. 516. 2 Töchter.

[22]) Kinder Brüning, zu Coesfeld geboren:

1. † Anna, * 25. 1. 1848, † Lüdinghausen 26. 9. 1871; verm. . . . mit † Bernhard Fusting, * Münster 25. 9. 1841, † Berlin . .

Heinrich Lageman,
* 7. 2. 1805, † 13. 8. 1870,
Kaufmann zu Münster.

1807, † Ehrenbreitstein 9. 4. 1870, Appellationsgerichtsrat ebd.

8. † Florenz, s. IXc, Florenzscher Zweig.

9. † Julius, * 15. 2. 1823, † Telgte 2. 2. 1882, seit 1851 Gerbereibesitzer ebd., lernte zu Paris, Kairo und Konstantinopel; verm. . . . 1879 mit † Auguste von Plönies, * Münster 15. 3. 1821, † Telgte 11. 6. 1888; kinderlos.

### a. Heinrichscher Zweig.

**IXa.** † Gerhard Heinrich Lageman, * Münster 7. 2. 1805, † ebd. 13. 8. 1870, Kaufmann, Inhaber des Hauses „Gerhard Heinrich Lageman" zu Münster, Roggenmarkt (jetzt Nr. 10) Provisor der v. Detkenschen Familienstiftung; 2 mal verm. — a) . . . mit † Bernardine Hageböck, * Borghorst 20. 10. 1808, † Münster 8. 3. 1850. — b) . . . mit † Fanny Dyckhoff, * . . . 1805, † Münster 18. 10. 1888, Witwe des † Fritz Scheffer-Boichorst, Kreisrichter zu Warendorf; kinderlos.

---

1908, Kgl. Preuß. Wirklicher Geheimer Oberregierungsrat, Senatspräsident beim Oberverwaltungsgericht ebd., 1907 Dr. jur. hon. causa der Universität Gießen, früher Kreisrichter zu Lüdinghausen, Landwehr-Offizier a. D., Kriegsdenkmünze 1864, 1866, 1892 Geh. Ober-Finanzrat, vortr. Rat im Finanz-Ministerium, Mitglied der Prüfungskommission für höhere Verwaltungsbeamte zu Berlin; 1 † Kind.

2. Paul, * 3. 10. 1849, Amtsgerichtsrat, Amtsrichter a. D. zu München, Kriegsfreiwilliger, Invalide 1870/71.

3. † Hermann, * 5. 8. 1851, † Maßeneindogen 24. 1. 1881, Kgl. Oberförster-Kandidat, Kriegsfreiwilliger 1870/71, 1872 Leutnant d. Res. d. 1. Westfäl. Inf.-Regts. Nr. 13.

4. Carl, * 10. 1. 1854, Landgerichtsdirektor zu Münster, Leutnant d. Lw. a. D.; verm. . . 21. 6. 1881 mit Maria Helfferich, * Telgte 5. 1. 1861; 4 Söhne, 1 Tochter.

5. † Clemens, * 20. 4. 1859, † Münster 3. 2. 1905, Teilhaber des Hauses Frölich u. Co. zu Münster; verm. . . 14. 5. 1889 mit Margarethe Dieckhoff, * Neuenkirchen bei Minden 9. 9. 1865; 2 Söhne, 2 Töchter.

Kinder, erster Ehe, zu Münster geboren:

1. Paula, * 20. 4. 1829, lebte 1909 zu Münster; verm. . . . mit † Clemens Severin, * . . 10. 11. 1825, † Münster . . ., Geh. Regierungsrat ebd.; 2 Söhne, 2 Töchter.
2. † Anna, * 25. 3. 1831, † Münster . . .; verm. . . . mit † Arnold Swirsen, * . . 11. 11. 1820, † Münster . . ., Kaufmann ebd.; 2 † Söhne.
3. Katharina (Käthe), * 18. 2. 1833, lebte 1909 zu Münster; verm. . . . mit † Ferdinand Riesenstahl, * . . 28. 2. 1826, † Wesel . . .; Rechtsanwalt; 1 Sohn, 2 Töchter.
4. Paul, s. Xa.
5. Elisabeth, * 25. 1. 1843, lebte 1909 zu Münster; verm. . . . mit † Wilhelm Settemaier, * . . 3. 10. 1823, † Arnsberg . . ., Regierungsrat; 1 Sohn, 1 Tochter.

Xa. Paul Lageman, * Münster 23. 12. 1835, Rentner ebd., früher Kaufmann und Inhaber des Hauses „Paul Lageman", Leutnant d. Lw. a. D., Kriegsdenkmünze 1866, Familien-Ältester, bis 1908 Provisor der von Tettenschen Familien-Stiftung; verm. 16. 5. 1865 mit Elisabeth Dyckhoff, * . . 9. 8. 1841 (Tochter des † Christian Dyckhoff, Kgl. Baurat, * . . 27. 10. 1802, † . . 31. 12. 1872; verm. . . 27. 12. 1829 mit † Helene Edelbrot, * . . 12. 7. 1806, † . . 22. 6. 1876, zu Münster.

Kinder, zu Münster geboren:

1. Heinrich, s. XI.
2. Helene, * 18. 8. 1867; verm. . . 8. 8. 1893 mit Wilhelm Bitter, Regierungsrat, Mitglied der Eisenbahn-Direktion zu Hannover, Leutnant d. Lw. a. D.; 1 Sohn, 2 Töchter.
3. Arnold, * 13. 2. 1875, Kgl. Forstassessor zu Reutershausen bei Cassel, Leutnant d. Res. des Westfäl. Jäger-Bataillons Nr. 7; verm. . . . 9. 1909 mit Grete Wolf, * . . ., aus Berlin.
4. Clemens, * 6. 8. 1877, Landwirt zu Nauenhof bei Willich.

XI. Heinrich Lageman, * Münster 26. 2. 1866, Kaufmann, Teilhaber des Hauses „Lageman u. Wiemann" zu Duisburg;

Johanna Lageman,
geb. Vonnegut,
* 2. 3. 1835, † 7. 1. 1900.

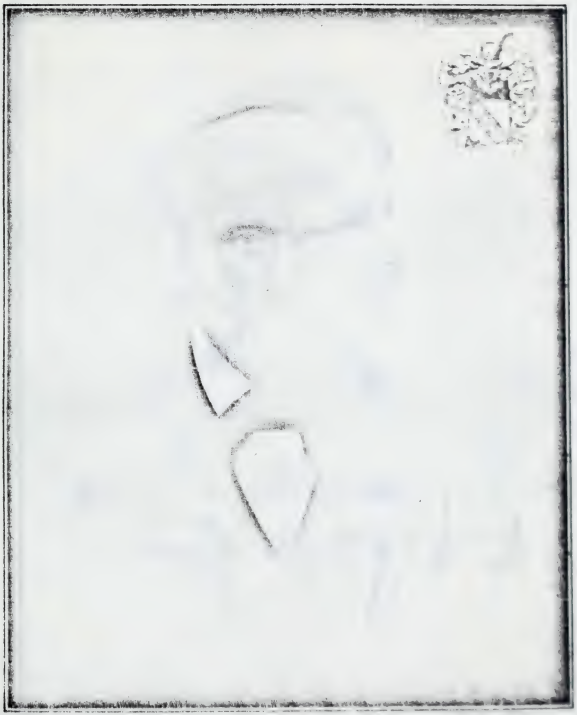

Clemens Lageman,
* 24. 2. 1813, † 7. 7. 1873.
Fabrikbesitzer zu Münster.

Maria Lageman,
verehl. Schöningh,
* 21. 3. 1867.

Bernard Lageman,
* 7. 9. 1862,
Rittmeister zu Rendsburg.

verm. . . 2. 7. 1895 mit Elise Pape, * . . ., aus Essen a. d. Ruhr, Tochter des . . . Pape, u. s. Gem. . . .

Kinder, zu Duisburg geboren:

1. Grethe, * 27. 5. 1896.
2. Paul, * 1. 10. 1897.
3. Franz, * 5. 10. 1900.

b. Clemens'scher Zweig.

IXb. † Jodocus Clemens I. Lageman, d. Ält., * Münster 24. 2. 1813, † ebd. 7. 7. 1873, Fabrikbesitzer ebd.; verm. . . 24. 10. 1861 mit † Johanna Bonnegut, * Olde 2. 3. 1835, † Münster 7. 1. 1900, Tochter des † Bernhard Bonnegut, Hauptkassen-Rendant zu Münster, Hauptmann a. D., u. s. Gem. † Maria Magdalena Rienermann.

Kinder, zu Münster geboren:

1. Bernard, * 7. 9. 1862, Rittmeister im Schleswig-Holsteinschen Train-Bataillon Nr. 9 zu Rendsburg, 1. 10. 1883 — 30. 9. 1884 Einj.-Freiw. im Kürassier-Rgt. von Driesen (Westfälisches) Nr. 4, 1. 3. 1890 Leutnant d. R. im Westfäl. Train-Bataillon Nr. 7 zu Münster, 15. 11. 1894 im Ghzgl. Hess. Train-Bataillon Nr. 25 (seit 1900 Nr. 18) zu Darmstadt, 15. 4. 1901 kommandiert zur Führung der Bespannungs-Abteilung des Fußartillerie-Rgts. Nr. 3 zu Mainz, 20. 4. 1905 Rittmeister im Train-Bat. Nr. 9.
2. Clemens II. Heinrich Gregor Maria, s. Xb.
3. † Hermann, * 27. 1. 1865, † Münster 25. 7. 1869.
4. Maria, * 21. 3. 1867; verm. . . 16. 5. 1888 mit Joseph Schöningh, * . . 12. 6. 1860, Verlagsbuchhändler zu Paderborn; 4 Söhne, 2 Töchter.

Xb. Clemens II. Heinrich Gregor Maria Lageman, d. Jüng., * Münster 5. 10. 1863, seit 1905 Fabrikbesitzer zu Aachen, 1885—1905 zu Erfurt, Leutnant der Landwehr-Kavallerie a. D.; verm. . . 9. 11. 1886 mit Alberta Vossen, * Aachen 15. 8. 1863, Tochter des † Franz Daniel Vossen, * . . 5. 5. 1807,

† . . 4. 12. 1891, Besitzer einer Farben-Fabrik zu Aachen, u. ſ. Gem. † Coleſtine Vinkenboſch, * . . 20. 6. 1820, † Aachen 29. 10. 1896.

Kinder, zu Erfurt, geboren:

1. † Alberta, * 11. 2. 1888, † ebd. 25. 8. 1894.
2. Clemens III. Bernard Coleſtin Maria Joſef, * 7. 9. 1891.
3. Franz-Ivo Albert Hubertus Maria Joſef, * 26. 3. 1896.

### c. Florenzſcher Zweig.

IXc. † Florenz Lageman, * Münſter 17. 10. 1819, † ebd. 26. 7. 1882, Weinhändler ebd., Ludgeriſtr. (jetzt Nr. 85); verm. . . . mit Clara Keller, * Münſter 16. 11. 1826, lebte 1909 ebd., Tochter des † . . Friedrich Wilhelm Keller, * . . ., † . . 24. 1. 1860, u. ſ. Gem. Franziska . . ., * . . ., † . . 3. 2. 1862.

Kinder, zu Münſter geboren:

1. Franziska, * 24. 11. 1853; verm. . . . mit Heinrich Pratje, Poſtdirektor zu Rudolſtadt; kinderlos.
2. Paula, * 6. 1. 1856, lebt 1909 zu Münſter; verm. . . . mit . . . Klenke, Dr., zu Hannover; geſchieden.
3. Martha, * 14. 10. 1857; verm. . . . mit Georg Pratje, Rentner zu Münſter, früher Kaufmann zu Buenos-Aires; 3 Söhne, 2 Töchter.
4. † Helene, * 5. 9. 1859, † Münſter 31. 8. 1863.
5. † Heinrich, * 1. 1. 1862, † ebd. 29. 5. 1878.
6. Hermine, * 7. 10. 1863; verm. . . . mit Ernſt Haſſe, Fabrikbeſitzer zu Pyrmont; 3 Söhne.

## II. Hamburger Unteraſt.

VIIIb. † Johann Heinrich Lageman, d. Ält., * Münſter 22. 10. 1779, † Hamburg 27. 9. 1823, Kaufmann ebd.; verm. . . 19. 1. 1803 mit † Henriette de Colſon, * Namur . . 1773,

Clemens Lageman,
* 5. 10. 1863.
Fabrikbesitzer zu Aachen.

Alberta Lageman,
geb. Vossen,
* 15. 8. 1863.

† Bückeburg 23. 11. 1823, Tochter des † Heinrich Ferdinand de Colson, zu Lüttich, u. s. Gem. † Maria Josepha Jacquemont.

Kinder, zu Hamburg geboren:

1. † Antonetta, * 7. 11. 1803, † Bückeburg 17. 3. 1838; verm. . . . 15. 7. 1830 mit † Georg Carl August Kaas[23]), * . . 8. 4. 1805, † Chicago 22. 8. 1862, Oberforstinspektor zu Bückeburg.
2. † Heinrich, d. Jüng., s. IXd.

IXd. † Heinrich Lageman, d. Jüng., * Hamburg 21. 10. 1806, † Bückeburg 21. 11. 1866, Dr. jur., Advokat zu Hamburg; 2 mal verm. — a) . . . mit † . . . Berkhahn, * . . ., † Bückeburg 13. 11. 1853, aus Lehre bei Braunschweig, Witwe des † Ludwig Meier, Kaufmann zu Hamburg; kinderlos. — b) Meinsen bei Bückeburg 23. 12. 1854 mit † Emma Marie Johanne v. Campe, * Bückeburg 21. 2. 1821, † ebd. 14. 9. 1905 (Tochter des † Karl Wilhelm Friedrich v. Campe[24]), * Deensen, Kreis Holzminden, 16. 3. 1787, † Bückeburg 19. 12. 1861, Frstl. Schbg.-Lipp. Hauptmann; verm. Bückeburg . . 6. 1813 mit † Fanny Pauli, * Lübeck 11. 1. 1791, † Bückeburg 12. 2. 1851).

Kinder, lutherisch, zweiter Ehe, zu Bückeburg geboren:

1. Marie, * 2. 6. 1858, lebte 1909 zu Bückeburg; unverm.
2. † Fanny, * 13. 3. 1861, † Bückeburg 11. 5. 1887.

---

[23]) Dänischer Adel ohne „von"; vgl. Danmarks Adels Aarbog 1909, S. 245. — Kinder usw. ebd.

[24]) Wappen v. Campe: gespalten, vorn von Gold und Rot geschacht, hinten Schwarz; auf dem gekrönten Helm mit rot-goldener Decke ein in einen roten Schaft gesteckter Pfauenbusch.

Niedersächs. Uradel; vgl. Goth. Geneal. Taschenb. d. Uradl. Häuser 1901, S. 190; 1907, S. 185.

# Anhang:

Nicht einzureihen waren bisher:

† Tobias Lageman, * . . ., † . . ., um 1643 Fürstbischöfl. Münster'scher Vogt zu Damme, vielleicht auch Besitzer des jetzigen „Lagemanshof" zu Rüschendorf bei Damme. Sein Wappen 1643 ist dem eingangs beschriebenen ähnlich.

† Oswald (Nicolaus) Lageman, * Ibbenbüren . . 1652, † Münster . . 1713, Schriftsteller[25]), Benediktiner zu Liesborn.

† Maria Elisabeth Lageman, ihr Wappen 1703 bei Siebmacher a. a. O.

---

[25]) Näheres über ihn vgl. Zeitschr. d. Münster. Altertums-Vereins, Bd. 26 S. 249.

# Lucas I.,

## aus Duisburg im Rheinland.

Wappen (Straßburg 27. 12. 1671): in Grün ein aufspringender natürlicher, braunroter Stier. Auf dem Helm mit blau-roter Decke: der Stier wachsend.

(Nachtrag zu Bd. 11, S. 287. fg.)

Dieses Geschlecht wanderte aus Duisburg über Ratingen nach Elberfeld und ist dort jetzt noch in 4 Haushaltungen ansässig.

S. 292. Va. 2. † Friederike Dorothea, get. 19. 10. 1798, begr. Elberfeld 9. 4. 1806.

VIa. 2. † Otto, * 1. 7. 1827, † Elberfeld 10. 3. 1830.

6. † Emma, . . . : verm.[1]) . . . mit † Carl Ritter[2]) Zimmermann v. Göllheim, . . .

[1]) Kinder Ritter Zimmermann v. Göllheim:
1. Emma, . . .; verm. . . . mit Eduard Majer, . . .
Kinder Majer, zu Wien geboren:
a. Alfred Dr. jur., Ministerial Secretär zu Wien; verm. Wien . . 10. 1908 mit Paula v. Bener, Witwe des Alois Millanich, Dr. jur., Anwalt zu Wien.
Sohn Majer, zu . . . geboren:
(a. Eduard, * . . 5. 1909.

S. 294. 7. † Mathilde, . . .; verm.[3]) . . . mit † Eduard Böhmer, . . .

S. 295. 8. † Marie, . . .; verm.[4]) . . . mit † August Jacobs . . .

S. 296. VIIa. 2. Anna, . . .; verm.[5]) . . . mit † Johann Fritz Hartcop, . . .; vgl. Bd. 12, S. 111.

---

3. Carl Ritter Zimmermann v. Göltheim.
Kinder: . . .
b. Hermine Emma, * Liesing bei Wien 11. 3. 1888; verm. Böhmisch-Leipa 10. 9. 1907 mit Josef Emil Patzak, * Böhmisch-Leipa 18. 8. 1877, k. k. Statthalterei-Konzeptspraktikant zu Leitmeritz in Böhmen (Sohn des † Josef Patzak, * Siebosed, Bezirk Königinhof, 25. 4. 1842, † Hauska, Bez. Tauba, 28. 1. 1898, Fürstl. Hohenlohescher Domänen-Verwalter; verm. Habstein bei Leipa 10. 5. 1876 mit Marie Offendorf, * Habstein 13. 9. 1857).

4. † Eugen, . . .; verm. . . . mit † Caroline Marie Giles, * . . ., † . . . in England 7. 2. 1909.

[2]) Vgl. Geneal. Taschenb. der adl. Häuser Österreichs, Jahrg. 2, S. 603. Wien 1907.

[3]) Tochter Böhmer, zu Barmen geboren:
1. Mathilde, . . .; verm. . . . mit Rudolf Berchter . . .
Kinder Berchter, zu Barmen geboren:
a. Hildegard, * 15. 4. 1885; verm. Barmen 9. 3. 1905 mit Carl Frowein, * Elberfeld 26. 8. 1880; vgl. Bd. 13 S. 164; Bd. 7. S. 70.
Tochter Frowein, zu Elberfeld geboren:
(a. Ingeborg, * 12. 4. 1906.

[4]) Kinder Jacobs, zu Krefeld geboren: . . .
2. August, * 5. 11. 1859; verm. Krefeld 18. 5. 1904 mit Maria Hülsen, * ebd. 20. 6. 1868 (Tochter des Heinrich Hülsen, * Xanten bei Hochemmerich, Kreis Mörs, 3. 10. 1839; verm. Krefeld 21. 9. 1867 mit Marie Janssen, * ebd. 4. 5. 1848).
Sohn Jacobs, zu Krefeld geboren:
a. Carl Erich, * 30. 10. 1905.
3. Carl Gustav, * 3. 10. 1860.
8. Maria, * 26. 8. 1873.
9. Carl, * 24. 3. 1878 (nicht 1875).

[5]) Kinder Hartcop, zu Barmen geboren (vgl. Bd. 12, S. 112):
1. Johanna Luise, * 23. 3. 1883; verm. Barmen 1. 4. 1908 mit Wilhelm Ernst Menzel, * Bonn 13. 1. 1877, Dr. phil., jetzt

4. Eugenie, . . .; verm.[6]) . . . mit † Eugen Friedrich Strücker, * Elberfeld 8. 6. 1856, † ebd. 10. 1. 1904; vgl. Bd. 12, S. 475.
5. Emma, * . . .; verm. . . . mit Friedrich Wilhelm Lührmann (Sohn des † Friedrich Wilhelm Lührmann, . . ., u. ∫. Gem. † Marie Christine Kuhlmann, * . . ., † Barmen 13. 3. 1904).
6. Paula Louise, . . .; verm.[7]) . . . mit Carl Siebel, * . . . (Sohn des † Otto Siebel, u. ∫. Gem. † Alwine Voigt, * . . ., † Kirchen a. d. Sieg 14. 7. 1906).

S. 297. VIIb. 1. † Emilie, . . .; verm.[8]) . . . mit Albert Berthold, . . .

---

1903 Oberlehrer an der Realschule zu Barmen, Leutnant d. Ref. des 9. Rhein. Inf. Rgts Nr. 160 (Sohn des † Karl Menzel, * Speyer 3. 11. 1835, † Bonn 9. 5. 1897, Professor der Geschichte an der Universität Bonn; verm. Nürnberg 26. 6. 1866 mit Friederike Pfeufer, * Bayreuth 24. 1. 1845).

2. Elisabeth, * 8. 7. 1884; verm. Barmen 7. 8. 1907 mit Paul Detlef Carl Lühr, * Trennewurther-Neuendeich bei Marne, Schleswig-Holstein, 25. 8. 1871, Lehrer der höheren Handelsschule zu Barmen (Sohn des † Johann Joachim Heinrich Lühr, * Balingen, Fürstentum Ratzeburg 31. 3. 1848, † Bielenberg bei Glückstadt 29. 8. 1887, Hauptlehrer; verm. Marne 7. 7. 1870 mit Mathilde Magdalene Kröger, * Trennewurther Deich bei Marne 23. 7. 1884).

Tochter Lühr, zu Barmen geboren:

(1. Gerda Elisabeth Hertha, * 1. 5. 1908.

[6]) Tochter Strücker, zu Elberfeld geboren:

1. Eugenie, * 20. 4. 1884; verm. Elberfeld 31. 7. 1908 mit Heinrich (Heinz) Meyberg, * Düsseldorf 13. 12. 1875. Ingenieur; vgl. Bd. 12, S. 306.

Tochter Meyberg, zu Düsseldorf geboren:

a. Ilse, * 19. 7. 1908.

[7]) Kinder Siebel, zu Kirchen an der Sieg geboren: . . .

. . . 4. Paula Eugenie Wilhelmine Elisabeth, * 31. 5. 1906.

[8]) Kinder Berthold, zu Elberfeld geboren:

. . 2. Frieda, 19. 6. 1882; verm. Elberfeld 6. 3. 1906 mit Adolf Schmieder, * Dalchau, Kreis Jerichow I., 19. 9. 1869, Dr.

VIIc. † Robert Lucas: verm. mit † Hermine Lemann, † Millstadt in Kärnthen 23. 9. 1909.

S. 298. VIId. 1. Henriette, . . .; verm.[9]) . . . mit Adam Konrad Lothar Baum, . . .

VIIIa. Julius . . Lucas, . . .; verm. . . . mit Hedwig . . . Jung, . . . (Tochter des † Felix Jung, * Elberfeld 12. 9. 1834, † Wiesbaden 4. 6. 1907, . . .).

Kinder, zu Elberfeld geboren: . . .

4. † Julius, † Elberfeld 5. 9. 1904.
5. Hellmuth, * 1. 12. 1903.
6. Hedwig Olga Elisabeth, * 9. 9. 1907.

S. 299. VIIIc. Ernst Lucas, . . .; verm. . . . mit Paula Schaefer, * . .

Kinder, zu Elberfeld geboren: . . .

4. Edith Dorothea Margarethe Ellinor, * 30. 5. 1906.

S. 300. VIb. 5. † Maria Therese, * 22. 2. 1843, † Elberfeld 19. 12. 1908; verm. mit Johannes Fischer.

VIIe. † Conrad Lucas, . . .; verm. . . . mit † Emma Schöpp, * . . ., † Elberfeld 1. 11. 1907. . . .

---

jur., Regierungsrat beim Kgl. Oberpräsidium zu Posen (Sohn des † Hermann Schmieder, * Charlottenbrunn 26. 11. 1820, † . . 21. 1. 1898, Pfarrer zu Dalchau; verm. . . . 23. 9. 1850 mit Luise Stipansti, * Brühl 9. 7. 1812)

Tochter Schmieder, zu Altenstein geboren:

a. Frieda Emilie Louise, * 20. 2. 1907.

[9]) Kinder Baum:

1. Alwine Elise (Lilly), * Freiburg i. B. 28. 4. 1882; verm. Lörrach 12. 5. 1906 mit Erich Naumann, * Landeshut 1. 7. 1875, Großherzogl. Bad. Bergrat, Bergmeister zu Karlsruhe (Sohn des † Fritz Naumann, * Landeshut 1. 11. 1846, Versicherungs-Subdirector; verm. Ratibor 8. 7. 1873 mit Thekla Lustig, * ebd. 20. 10. 1850).

S. 301. 3. Walter, * 15. 6. 1872; verm. Düsseldorf 24. 11. 1903 mit Gertrud Ludwig, * Wesel 5. 10. 1870.

S. 303. Vd. 1. † Friederike, . . .; verm.[10]) . . . mit † Heinrich Siller, * . . .

S. 307. VIIk. Gustav Lucas, . . .; verm. . . . mit Emma Spindler, * . . ., † Kaiserswerth 12. 10. 1907, . . .

Kinder, zu Krefeld geboren, Mennoniten:

1. Frieda Emmy, * 7. 4. 1886; verm.[11]) Krefeld 22. 9. 1906 mit Bruno Kreß, * Krefeld 24. 6. 1881, Färbereibesitzer, Sohn des Eberhard Friedrich Kreß, * Heilbronn am Neckar 9. 8. 1849, u. s. Gem. Hedwig Klarner, * Krefeld 30. 9. 1850.

---

[10]) Kinder Siller, . . .

5. † August, * Krefeld 12. 7. 1843, † Wiesbaden 6. 1. 1908, Rentner ebd., vordem Fabrikant zu Barmen; verm. . . 3. 1867 mit Laura Weskott, * Barmen 5. 7. 1849, 1908 zu Wiesbaden, Tochter des † Friedrich Weskott, u. s. Gem. Caroline Küttinghaus.

Kinder Siller, zu Barmen geboren:

(1. Karoline (Nini), * 18. 5. 1868; 2 mal verm. — a) Barmen 10. 3. 1891 mit † Paul Weddigen, * ebd. 28. 5. 1866, † Oehde bei Langerfeld, Kreis Schwelm, 19. 10. 1898, Sohn des † Fritz Weddigen, u. s. Gem. Theodore Krönig. — b) Barmen 25. 8. 1903 mit Josef Linkenheld, * Seligenstadt am Main 28. 5. 1851, Dr. med., Sanitätsrat, Sohn des † Lothar Linkenheld, Dr. jur., u. s. Gem. † Lotte Wolfermann.

(2. August, * 6. 2. 1872, Dr. jur., Regierungsassessor; verm. Barmen 18. 8. 1898 mit Johanne Weskott, * ebd. 7. 7. 1876, Tochter des Friedrich Weskott, u. s. Gem. Mathilde Lekebusch.

(3. Adele, * 13. 8. 1874; verm. Barmen 10. 8. 1897 mit Robert Münz, * Langerfeld 19. 3. 1872, Kaufmann, Sohn des † Robert Münz, u. s. Gem. Emilie Edelmann.

[11]) Tochter Kreß, zu Krefeld geboren:

1. Alice, * 14. 1. 1908.

S. 308. VIIl. Eugen Lucas, * . . .

Kinder, zu Krefeld geboren: . . .

2. Erwin Hans Eugen, * 10. 1. 1909.

S. 309. Ve. 5. † Henriette, . . .; verm.[12]) . . . mit † Carl Audiger, * . . .

S. 311. IVc. † Johannes Thomas Lucas, * . . .; verm. . . . mit † Anna Margaretha Boeckers, * Ratingen . . 1748, † ebd. 12. 2. 1811.

IIb. † Gerhard Lucas, . . .

Kinder, zu Duisburg geboren:

4. † Abraham I, get. 26. 12. 1690, † . . . jung.
5. † Gertrud, get. 25. 6. 1692.
. . . 6. † Abraham II., get. 13. 3. 1695, † . . ., zog nach Mettmann; 3 mal verm. . . .

---

[12]) Kinder Audiger, zu Krefeld geboren:
5. † Emma, * . . ., † Werden-Bredeney 1. 12. 1908; verm. . . . mit Rudolf Peters, . . .

# Lucas II

(früher Barß),
aus Elberfeld im Rheinland.

---

Evangelisch-reformiert. Zu Elberfeld, Ronsdorf, Remscheid und Kiel.

In der Stadt Elberfeld lebten bezw. leben mehrere Geschlechter des Namens Lucas, die miteinander nicht verwandt sind, sondern aus verschiedenen Gegenden und zu verschiedenen Zeiten nach Elberfeld einwanderten.

Die folgenden Nachrichten betreffen ein Geschlecht Lucas, das am längsten von den namensgleichen Sippen ansässig ist und ursprünglich den Namen Barß führte.

Bei † Lucas Barß, † 1610, begann sein Vorname zum Hauptnamen zu werden, sodaß bei seinen Nachkommen der ursprüngliche Name Barß immer mehr zurücktrat und der Name Lucas zum Vaters- und endlich zum Geschlechtsnamen wurde.

Dieses Geschlecht Lucas breitete sich in mehreren Ästen aus. Obgleich nun fortwährend einzelne Angehörige auswanderten, war doch der in Elberfeld verbleibende Kern der Sippe nicht ohne Bedeutung für die junge Stadt, die 1610 Stadtrecht erhielt, aber mehrfach durch Brände, besonders durch den gewaltigen Brand von 1687 in ihrer Entwicklung zurückgehalten wurde. Verschiedene Bürgermeister, ein Stadtschreiber, Stadtrichter und Ratsherren gingen ehemals aus diesem Geschlechte Lucas hervor.

Von den abwandernden Sippgenossen seien hier erwähnt: † Drieß (=Andreas) Barß, gen. Lucas, * 1606, der Pfarrer zu Hilden wurde. † Arnold Lucas, * 1681, der als Pfarrer nach Delling im Kreise Wipperfürth ging, und dessen Bruder † Peter Lucas, der als Kaufmann in England lebte.

Mehrere Mitglieder des Geschlechts beteiligten sich an der eigentümlichen Glaubens-Schwärmerei des † Elias Eller. Eller hatte bei seinen Anhängern den Glauben zu erwecken gewußt, seine Frau würde den Heiland gebären. Obgleich das erwartete Kind ein Mädchen wurde, blieb der Einfluß Ellers bestehen. Die Ellerianer gründeten 1737 die Ansiedelung Ronsdorf, eine Stunde südlich von Elberfeld, an deren Stelle zuvor nur 4 Bauernhöfe bestanden hatten, die so starken Zuzug erfuhr, daß sie bereits 1745 Stadtrecht erhielt. In einem Einwohner-Verzeichnis von 1746 erscheinen † Gottfried Lucas, Knopfmacher, und † Peter Lucas, Blaufärber, die von Elberfeld dorthin zugezogen waren. Das Geschlecht

blüht zu Ronsdorf noch in mehreren Haushalten, einzelne seiner Glieder verzogen in neuerer Zeit nach Remscheid und Kiel.

## Gerade Stammfolge.

I. † Peter Barß, * . . . um 1520, † . . ., zu Elberfeld; verm. . . . mit † . . .

Kinder, zu . . .: geboren „Barß“:

1. † Johann, Stammvater des Geschlechtes Barß.
2. † Lucas, s. II.
3. † Mette, * . . ., begr. Elberfeld 14. 8. 1594; verm. ebd. 22. 9. 1585 mit † Jasper Johann Hülsmann, * . . ., begr. Elberfeld 21. 6. 1616; er 2. verm mit † Grete aus dem Bruch, Witwe des † Geis aus dem Wüstenhof.

II. † Lucas Barß, * . . ., begr. Elberfeld 28. 10. 1610; verm. . . . mit † Clara . . ., * . . ., begr. Elberfeld 21. 5. 1613.

4 Kinder, darunter:

III. † Wilhelm Barß, gen. Lucas, * . . ., begr. Elberfeld 27. 9. 1631; verm. ebd. 29. 9. 1604 mit † Anna Nippels, * . . ., begr. Elberfeld 9. 12. 1646, Tochter des † Peter Nippels und † Merig (Maria) vom Loh.

Kinder, zu Elberfeld geboren „Barß, gen. Lucas“:

1. † Andreas (Drieß), get. 16. 7. 1606, † Hilden, im damal. Herzogtum Berg, . . . 1641, . . –1630 Vikar und Schullehrer zu Mettmann, 1630 Prediger zu Hilden, erhielt von der Kurfürstl. Brandenburg. Regierung zu Emmerich ein Patent, auch die Pfalz-Neuburg Regierung zu Düsseldorf genehmigte seine Anstellung als Pfarrer, trotzdem wurden ihm die Kirche und deren Einkünfte nicht dauernd zugewiesen[1]); verm.[2]) Hilden 21. 7. 1622 mit † Agnes . . ., * . . ., † . . .

[1]) Diese verworrenen Zustände waren eine Folge des Jülichschen Erbfolgestreites zwischen dem Kurfürsten von Brandenburg und dem Pfalzgrafen zu Neuburg. Zwar waren die Jülichschen Lande zwischen diesen so geteilt worden, daß

2. † Caspar (Jasper), s. IVa, Ältester Stamm.
3. † Peter, s. IVb, Mittelster Stamm.
4. † Johannes, s. IVc, Jüngster Stamm.

## A. Ältester Stamm.

**IVa.** † Caspar (Jaspar) Lucas, get. Elberfeld 26. 10. 1608, begr. ebd. 7. 12. 1672: verm. ebd. . . 1631 mit † Anna Hardtman, get. ebd. 7. 4. 1597, † . . ., Witwe des † Johannes Spicker[3]), get. Elberfeld 3. 12. 1595, † ebd. 21. 9. 1630 an der Pest, Tochter des † Winnar Hardtman, vom Loh zum Ophof. u. s. Gem. † Gertrud zum Ophof.

Kinder, zu Elberfeld geboren „Lucas":

1. † Agnes, get. 21. 7. 1632, begr. 10. 3. 1647.
2. † Engel, s. Va.
3. † Kind, * . . ., begr. 12. 3. 1637.

---

Brandenburg das Herzogtum Kleve, die Grafschaften Mark und Ravensberg sowie die Herrschaft Ravenstein erhielt, während die Herzogtümer Jülich und Berg an Pfalz-Neuburg kamen, doch war noch eine gewisse gemeinschaftliche Verwaltung besonders in geistlichen Dingen beibehalten worden. Da aber Brandenburg reformiert war, Pfalz-Neuburg dagegen katholisch, so wurde jene Gemeinschaft eine Quelle vielfacher kirchlicher Streitigkeiten und Glaubens-Bedrängungen, so auch im Falle des † Andreas Lucas. 1632 schickte die Düsseldorfer (Pfalz-Neuburger) Regierung einen katholischen Geistlichen † Johannes Krap mit fürstlichem Bestallungsbriefe nach Hilden, der sich der dortigen Kirche für den katholischen Gottesdienst bemächtigte. Die Evangelischen klagen an, ihre gottesdienstlichen Verrichtungen auf dem Kirchhofe ausüben. Aber auch das wurde ihnen vom Amtmann untersagt. Eine Beschwerde bei der fürstl. Regierung brachte keine Abhilfe. „Darauf haben sie in einem Privathause, auf der Bach genannt, ihr exercitium religionis angefangen und viel Jahr continuirt", heißt es in der Hildener Pfarrgeschichte. Die kirchlichen Streitigkeiten dauerten in Hilden fort und führten zu Bedrängungen bei den Taufen, Trauungen und Begräbnissen. Mit solchen Schwierigkeiten hatte † Andreas Lucas in seinem Pfarrorte zu kämpfen.

[2]) Ob aus dieser Ehe Kinder hervorgegangen sind, ließ sich nicht feststellen, da die Kirchenbücher von Hilden nicht so weit zurückreichen.

[3]) Dessen Eltern: † Anthonius Spicker u. † Maria Kronenberg.

V a. † Engel Lucas, get. Elberfeld 29. 10. 1634, begr. ebd. 9. 12. 1677; verm. ebd. 3. 7. 1658 mit † Anna Siebel, get. ebd. 21. 10. 1634, † . . ., Tochter des † Hermann Siebel, u. s. Gem. † Ursula Abels.

Kinder, zu Elberfeld geboren:

1. † Anna Ursula, get. 20. 4. 1659, † . . .
2. † Lisbeth, get. 22. 8. 1660, begr. Elberfeld 26. 12. 1661.
3. † Maria, get. 8. 3. 1662, † . . .
4. † Hermann, s. VIa.
5. † Caspar, get. 4. 11. 1665, † . . .
6. † Wilhelm, get. 17. 4. 1667, begr. Elberfeld 4. 12. 1669.
7. † Ursula, get. 18. 11. 1668, begr. ebd. 22. 4. 1682.
8. † Anna, get. 7. 9. 1670, † . . .
9. † Engelbert, get. 31. 7. 1672, begr. Elberfeld 9. 6. 1673.
10. † Engelbert, get. 3. 5. 1674, † . . .

**VIa.** † Hermann Lucas, get. Elberfeld 17. 2. 1664, † ebd. 1. 2. 1723, Krämer und Fruchthändler, Stadt-Ältester und Stadt-Provisor ebd.; 2 mal verm. — a) . . . mit † Anna Maria Springer, * . . ., † Elberfeld 17. 12. 1716. — b) Elberfeld 26. 3. 1719 mit † Anna Judith Kurtzmans, * . . . 1652 (? 1653), † Elberfeld 29. 3. 1736, Witwe des † Friedrich Holberg, zu Elberfeld.

Kinder, zu Elberfeld geboren:

1. † Anna Maria (Christina), get. 9. 5. 1688, † . . .; verm. Elberfeld 31. 3. 1716 mit † Wilhelm Wortmann.
2. † Hermann Engelbert, get. 28. 3. 1692, † . . .
3. † Maria Elisabeth, get. 19. 7. 1697, † . . .; verm. Elberfeld 6. 6. 1717 mit † Jacob aus'm Werth, Sohn des † Peter aus'm Werth, get. Elberfeld 26. 1. 1648, begr. ebd. 24. 6. 1738, gewes. Stadtkirchmeister zu Elberfeld, u. s. Gem. † Anna Teschemacher, get. ebd. 6. 4. 1659, begr. ebd. 1. 2. 1725.
4. † Engelbert, get. 20. 8. 1703, † . . .
5. † Maria Charlotta, get. 28. 10. 1705, † . . .

6. † Maria Magdalena, get. 25. 4. 1708, † . . .: verm. Elberfeld 21. 12. 1723 mit † Peter aus'm Werth, Sohn des † Peter aus'm Werth, vgl. auch oben bei Nr. 3.

## B. Mittelster Stamm.

IVb. † Peter Barß, gen. Lucas, get. Elberfeld 20. 2. 1611, begr. ebd. 19. 10. 1676: verm. ebd. . . . 1637 mit † Margaretha Loh, get. Elberfeld 10. 10. 1610, † ebd. 21. 6. 1667, Tochter des † Wilhelm Loh u. s. Gem. † Maria Stölzen.

Kinder, zu Elberfeld geboren:

1. † Johannes, s. Vb, Erster (Duisburger) Ast.
2. † Anna Margaretha, get. 25. 3. 1640, † Elberfeld 3. 10. 1642.
3. † Anna, get. 15. 12. 1641, † ebd. 4. 11. 1662.
4. † Maria, get. 13. 12. 1643, † ebd. 12. 1. 1645.
5. † Ursula, get. 28. 3. 1646, † ebd. 1. 12. 1647.
6. † Kind, * . . . 1648, † ebd. 10. 2. 1649.
7. † Margaretha, get. 14. 11. 1649, † . . .
8. † Maria, * . . ., † Elberfeld 6. 9. 1673; verm. Elberfeld 29. 2. 1672 mit † Theodor Bungardt, Sohn des † David Bungardt, Pfarrer zu Mettmann.
9. † Peter, s. Vc, Zweiter (Elberfelder) Ast.

## I. Erster (Duisburger) Ast.

Vb. † Johannes Lucas, get. Elberfeld 1. 2. 1638, † . . ., wohnte im „Island" zu Elberfeld; verm. Elberfeld 28. 4. 1659 mit † Christina Bruß, * . . ., † Elberfeld 28. 9. 1679, Tochter des † Wilhelm Bruß (Braus) u. s. Gem. † Catharina Bohwinkel.

Kinder, zu Elberfeld geboren:

1. † Catharina, get. 8. 5. 1661, † ebd. 13. 3. 1731; verm. . . . mit † Johann Dorp.
2. † Johannes, get. 5. 9. 1663, † . . .
3. † Anna, get. 9. 4. 1664, † . . .

4. † Johannes, get. 5. 2. 1668, † . . .
5. † Johannes, get. 27. 4. 1670, † . . .
6. † Göddert, s. VIb.
7. † Christina, get. 16. 2. 1674, † . . .
8. † Peter, get. 12. 3. 1676, † . . .
9. † Wilhelm, s. VIc.

**VIb.** † Göddert Lucas, get. Elberfeld 11. 3. 1672, † . . .; verm. Elberfeld 4. 8. 1701 mit † Catharina Kirberg, * . . ., † Elberfeld 20. 12. 1723, Tochter des † Engel Kirberg, u. s. Gem. † Anna Catharina Scheidemacher.

Kinder, zu Elberfeld geboren:

1. † Anna Christina, get. 7. 5. 1702, † . . .
2. † Maria Catharina, get. 25. 3. 1703, † Elberfeld 24. 3. 1774; verm.[4]) ebd. 13. 8. 1724 mit † Johann Heinrich Quade, Sohn des † Dietrich Quade (Quad), zu Schwerte.
3. † Anna Christina, get. 1. 2. 1705, † . . .
4. † Johannes, s. VIIIa.
5. † Anna Catharina, get. 27. 2. 1709, † . . .
6. † Anna Catharina, get. 8. 4. 1711, † . . .
7. † Engelbert, get. 14. 4. 1713, † . . .

**VIc.** † Wilhelm Lucas, get. Elberfeld 12. 5. 1677, † . . .; verm. Elberfeld 28. 9. 1704 mit † Anna Maria Heckelhausen, * . . ., † . . ., Tochter des † Christoph Heckelhausen, zu Schwelm.

Kinder, zu Elberfeld geboren:

1. † Germandt Johannes, get. 5. 7. 1705, † . . .
2. † Johannes Caspar, get. 3. 5. 1716, † . . .

**VIIa.** † Johannes Lucas, get. Elberfeld 9. 1. 1707, † ebd. 14. 6. 1753; 2 mal verm. — a) Elberfeld 6. 5. 1728 mit † Anna Maria von Dahlen, * . . . 1709, † Elberfeld 6. 9.

---

[4]) Sohn Quade (Quad), zu Elberfeld geboren:
1. † Johann, get. 21. 8. 1735, † . . .

1728, Tochter des † Johannes von Dahlen (vom Dahl). — b) Elberfeld 16. 5. 1730 mit † Maria Magdalena Töhs, * . . ., † ? Elberfeld 7. 11. 1757, Tochter des † Peter Töhs, zu Wermelskirchen.

Kinder, zweiter Ehe, zu Elberfeld geboren:

1. † Jacobus, s. VIII a.
2. † Johannes Peter, get. 1. 3. 1733, † . . .
3. † Maria Magdalena, get. 19. 2. 1736, † . . .; verm.[5]) Elberfeld 21. 6. 1756 mit † Johann Wilhelm Stempel, get. Duisburg 6. 11. 1735, † ebd. 29. 11. 1805, Bäcker ebd., wohnte in der Kuhstr., Sohn des † Johann Wilhelm Stempel, * . . ., begr. Duisburg 6. 4. 1763, u. s. Gem. † Anna Catharina Brunot.
4. † Anna Catharina, get. 7. 4. 1738, † Elberfeld 5. 11. 1757.

VIII a. † Jacobus Lucas, get. Elberfeld 4. 2. 1731, † Duisburg 26. 7. 1801, 1756 Schulmeister der reform. Gemeinde ebd., später Kaufmann auf dem Klöppelmarkt; verm. Elberfeld 22. 6. 1756 mit † Anna Maria Bertram, * ebd. . . . 1733, † Duisburg 27. 2. 1769, Tochter des † Johannes Bertram, zu Elberfeld.

Kinder, 2—7 zu Duisburg geboren:

1. † Anna Maria, get. Elberfeld 9. 6. 1757, † ebd. 28. 7. 1757.
2. † Johanna Maria, get. 9. 6. 1758, † . . .
3. † Jacobina Wilhelmina, get. 24. 11. 1759, † . . .
4. Johann Jacob, get. 31. 3. 1764, † Duisburg 30. 8. 1783.

---

[5]) Kinder Stempel, zu Duisburg geboren:

1. † Johann Wilhelm, get. . . 8. 1757, † . . .
2. † Johann Heinrich, get. 1. 11. 1758, † Duisburg 8. 4. 1766.
3. † Friedrich Jacob, get. 28. 5. 1760, † . . .
4. † Anna Maria, get. 18. 8. 1762, † . . .
5. † Maria Magdalena, get. 10. 1. 1764, † Duisburg 2. 1. 1767.
6. † Aletta Christina, get. 3. 3. 1765, † ebd. 16. 6. 1767.
7. † Johann Heinrich, * 5. 3. 1770, † . . .

5. † Maria Catharina, * 16. 10. 1767, † . . .: verm.[6]) Duisburg 14. 1. 1789 mit † Friedrich Wilhelm Neuhaus, Kaufmann, seit 19. 11. 1801 Bürger zu Duisburg, wohnte am Klöppelmarkt, Sohn des † Caspar Dietrich Neuhaus, zu Elberfeld.
6. † totgeb. Tochter, * † 6. 10. 1766.
7. † totgeb. Sohn, * † 23. 2. 1769.

## II. Zweiter (Elberfelder) Ast.

**Vc.** † Peter Lucas, get. Elberfeld 22. 11. 1654, † . . . vor 1703; verm. Elberfeld 6. 1. 1678 mit † Helene Braus, * . . ., † Elberfeld 1. 3. 1727, 1703 Schulmeisterin ebd., Tochter des † Anton Braus u. s. Gem. † Anna Catharina von Dülken.

Kinder, zu Elberfeld geboren:

1. † Engelbert, s. VId.
2. † Caspar, get. 14. 11. 1682, † . . .
3. † Anna Maria, get. 6. 9. 1684, † . . .
4. † Johann Gottfried, get. 22. 7. 1685, † . . .
5. † Abraham, get. 13. 3. 1689, † . . .
6. † Abraham, get. 6. 7. 1690, † . . .

**VId.** † Engelbert Lucas, get. Elberfeld 28. 4. 1680 † ebd. 26. 1. 1717; verm. ebd. 22. 2. 1707 mit † Anna Barbara Süßmann (? Rößmann), * . . ., † . . ., Tochter des † Heinrich Süßmann, Tuchhändler zu Herdecke.

---

[6]) Kinder Neuhaus, zu Duisburg geboren:
1. † totgeb. Tochter, * † 8. 11. 1791.
2. † Friedrich Abraham, * 24. 11. 1792, † Duisburg 11. 8. 1830.
3. † Maria Wilhelmina, * 13. 8. 1794, † . . .
4. † Helena Jacobina, * 31. 8. 1796, † . . .
5. † Wilhelm Jacob, * 19. 4. 1798, † Duisburg 26. 8. 1800.
6. † Heinrich Wilhelm, * 27. 5. 1800, † ebd. 11. 8. 1806.
7. † Catharina Juliane Friederica, * 1. 4. 1802, † . . .
8. † Friedrich Gottfried Jacob, * 16. 4. 1804, † . . .
9. † Anna Maria Elisabeth, * 26. 12. 1805, † . . .

Kinder, zu Elberfeld geboren:

1. † Peter Heinrich, s. VIIb.
2. † Johannes Abraham, get. 22. 1. 1710, † . . .
3. † Sohn, get. 27. 8. 1713, † . . .
4. † Maria Christina, get. 8. 4. 1716, † . . .; verm. [7]) Elberfeld 10. 4. 1740 mit † Johannes Andreas Troost, Sohn des † Heinrich Troost, zu Schwerte.

VIIb. † Peter Heinrich Lucas, get. Elberfeld 1. 7. 1708, begr. ebd. 16. 4. 1744; 2 mal verm. — a) Elberfeld 3. 9. 1730 mit † Anna Maria Steinhaus, * . . ., † . . ., Tochter des † Gottfried Steinhaus, zu Elberfeld. — b) Elberfeld 20. 11. 1742 mit † Anna Christina Limberg, * . . ., † . . ., Tochter des † Johann Limberg (Leimberg), zu Elberfeld.

Kinder, zu Elberfeld geboren,

erster Ehe:

1. † Anna Maria Elisabeth, get. 15. 7. 1731, † . . .; verm.[8]) Elberfeld (luth. K.) 22. 4. 1761 mit † Johannes Bülbring, Sohn des † Johann Georg Bülbring, † vor 1761, aus Fürth in Bayern.
2. † Abraham, get. 20. 5. 1733, † . . .
3. † Johannes, get. 25. 5. 1735, † . . .
4. † Helena Catharina, get. 2. 12. 1736, † . . .
5. † Anna Gertrud, get. 15. 2. 1739, † . . .
6. † Peter, get. 14. 1. 1742, † . . .

## C. Jüngster Stamm.

VIc. † Johannes Barß, gen. Lucas, get. Elberfeld 2. 3. 1614, † ebd. 13. 6. 1672, Ratsherr und Bürgermeister zu Elberfeld;

---

[7]) Tochter Troost, zu Elberfeld geboren:
1. † Anna Christine, get. 9. 4. 1741, † . . .

[8]) Sohn Bülbring, zu Elberfeld geboren:
1. † Johann Peter, get. 23. 2. 1766, † . . .

verm. ebd. . . . 1642 mit † Catharina Ullenberg, get. ebd. 7. 3. 1621, begr. ebd. 25. 4. 1672, Tochter des † Gottfried Ullenberg, u. s. Gem. † Margaretha Kuckelsberg.

Kinder, zu Elberfeld geboren:

1. † Anna, get. 2. 8. 1643, † . . .: verm. Elberfeld 1. 7. 1669 mit † Adolf Braus, Sohn des † Wilhelm Braus.
2. † Margaretha, get. 16. 4. 1645, † . . .; verm. Elberfeld 22. 11. 1674 mit † Johann Theodor Ernesti, Sohn des † Johann Daniel Ernesti, Pfarrer zu Schwerte, u. s. Gem. † Gertrud Kirberg.
3. † Judith, get. 23. 12. 1646, † Elberfeld 24. 3. 1647.
4. † Gottfried, s. Vd, Erster (Elberfeld-Dellinger) Ast.
5. † Judith, get. 10. 4. 1650, † Elberfeld 11. 4. 1655.
6. † Wilhelm, s. Ve, Zweiter (Gemarke-Duisburger) Ast.
7. † Johannes, get. 10. 7. 1653, † Elberfeld 11. 4. 1655.
8. † Johannes, s. Vf, Dritter Ast.
9. † Gertrud, get. 13. 6. 1660, † . . .
10. † Maria, get. 21. 6. 1665, † . . .

## I. Erster (Elberfeld-Dellinger) Ast.

Vd. † Gottfried Lucas, get. Elberfeld 1. 3. 1648, † ebd. 3. 12. 1742, 1672—1712 Stadt- und Gerichtsschreiber zu Elberfeld, auch Wein- und Leuth-Zapfer; verm. Elberfeld 25. 2. 1676 mit † Catharina Teschemacher, get. ebd. 21. 8. 1650, † ebd. 14. 10. 1727, Tochter des † Peter Teschemacher, u. s. Gem. † Anna Wichelhaus.

Kinder, zu Elberfeld geboren:

1. † Anna Catharina (Maria), get. 9. 2. 1676, † . . .; ? verm. Elberfeld 21. 8. 1718 mit dem Witwer † Peter Feldmann, Kaufmann zu Duisburg.
2. † Arnold, s. VIc.
3. † Peter, get. 4. 4. 1683, † . . .
4. † Johann Gottfried, s. VIf.
5. † Peter, get. 24. 7. 1689, † . . ., Kaufmann zu Weedon in England.

6. † Anna Gertrud, * . . . 1695, † Ronsdorf 27. 7. 1763; 2 mal verm. — a) Elberfeld 15. 1. 1720 mit † Johann Caspar Boßelmann, * . . 3. 4. 1690, † Elberfeld 8. 4. 1749, ehem. Bürgermeister von Elberfeld, Sohn des † Erwin Boßelmann. — b) Ronsdorf 15. 9. 1749 mit dem Witwer[9]) † Elias Eller, * Elberfeld 1. 7. 1690, † Ronsdorf 16. 5. 1750, Stifter der Ellerschen Sekte, Werkführer in der Florettband-Fabrik der Witwe Bolckhaus.

VIe. † Arnold Lucas, get. Elberfeld 2. 5. 1681, † Delling, Kreis Wipperfürth, . . 1743, 1715—1721 Rektor der Lateinischen Schule zu Elberfeld, 4. 3. 1722 Pfarrer der reformierten Gemeinde Delling[10]), 1737—1738 Inspektor der Solinger Synode, 1740 Vorsitzender der Bergischen Synode; 2 mal verm. — a) Elberfeld 7. 8. 1718 mit † Anna Gertrud Bocks, * . . ., † Elberfeld 15. 5. 1721, Tochter des † Peter Bocks, † vor 1718, ref. Pfarrer zu Eschweiler. — b) . . . mit † Beatrix Elisabeth Fock, * . . ., † . . .

Kinder, 1—2 zu Elberfeld, 3 anscheinend zu Delling geboren,

erster Ehe:

1. † Catharina, get. 4. 7. 1719, † . . .
2. † Johann Gottfried, get. 23. 4. 1721, † .

---

[9]) Er war 3 mal verm. — a) . . . 1712 mit † . . ., vw. Blockhaus, Inhaberin einer Florettbandfabrik zu Elberfeld. — b) . . . 1733 mit † Anna vom Büchel, * . . ., † . . . 1743.

[10]) Über seine dortige Wirksamkeit finden sich nähere Angaben in Friedrich Hengstenbergs Geschichte der evangelischen Gemeinde Delling im ehemaligen Herzogtum Berg, erschienen in Friedrich Evbecke's Verlag zu Lüdenscheid. Dort heißt es: „Während der ersten Hälfte seiner bis zum Jahre 1743 dauernden „Amtswirksamkeit scheint Lucas mit seiner Gemeinde im besten Einvernehmen „gestanden zu haben. Jedenfalls hatte diese allen Grund, mit der Tätigkeit „ihres Pfarrers zufrieden zu sein. Der General-Synodal-Vorstand rühmt von „ihm, „daß er die Gemeine, sowohl im Leib- als Geistlichen in Aufnahme zu „„bringen, es an keiner Mühe hat fehlen lassen." — Später hatte der Pfarrer „langandauernde Streitigkeiten über die Zahlung seines Gehaltes mit der kleinen

zweiter Ehe:

3. † Johann Arnold, s. VIIc.

VIf. † Johann Gottfried Lucas, get. Elberfeld 23. 3. 1685, begr. ebd. 28. 5. 1748, zeitweilig Bürgermeister, auch Stadtrichter ebd.; verm. Elberfeld 5. 12. 1716 mit † Anna Maria von Carnap, * ebd. 21. 8. 1698, † ebd. 8. 10. 1740, Tochter des † Caspar von Carnap, d. Jüng.

Kinder, zu Elberfeld geboren:

1. † Johann Caspar, get. 17. 11. 1717, † . . .
2. † Helena Catharina, get. 10. 9. 1719, † . . .; verm. Elberfeld 21. 8. 1754 mit † Johannes Offenbeck (Offenbick), * . . ., † Elberfeld . . 5. 1793, seit 1751 Rektor der Latein-Schule ebd., Sohn des † Johannes Offenbeck, zu Elberfeld.
3. † Maria, get. 6. 11. 1721, † Elberfeld 18. 9. 1758; unverm.
4. † Johanna, * 27. 3. 1724, † ebd. 23. 2. 1797.
5. † Johann Gottfried, get. 25. 2. 1726, † ebd. 26. 10. 1725.
6. † Maria Elisabeth, get. 20. 7. 1728, † ebd. 14. 2. 1797; verm. Elberfeld 21. 3. 1753 mit ihrem Vetter † Johann Arnold Lucas, s. VIIc.
7. † Peter, get. 1. 9. 1731, † . . .
8. † Johann Wilhelm, get. 2. 4. 1734, † . . .
9. † Johann Gottfried, * 25. 9. 1736, † Elberfeld 15. 3. 1800.
10. † Cornelie, get. 5. 10. 1740, † ebd. 5. 6. 1741.

VIIc. † Johann Arnold Lucas, * (? Delling, Kreis Wipperfürth) 3. 10. 1729, † Elberfeld 15. 7. 1808, seit 8. 4. 1755 Bürger ebd.; verm. ebd. 21. 3. 1753 mit seiner Base † Maria

„und armen Gemeinde". Nach der ausführlichen Darstellung des genannten Buches war der Pfarrer, der so schon nur ein wahres Hungergehalt erhielt, der Geschädigte. Er fand die allgemeine Anerkennung seiner Amtsbrüder und der Solinger „Klasse" (= Synode eines kleineren Bezirkes).

Elisabeth Lucas, get. 20. 7. 1728, † ebd. 14. 2. 1797, Tochter des † Johann Gottfried Lucas, s. VIf, u. s. Gem. † Anna Maria von Carnap.

Kinder, zu Elberfeld geboren:

1. † Johann Arnold, get. 3. 2. 1755, † . . .; verm. Elberfeld 4. 8. 1780 mit † Maria Catharina Aschermann, get. Elberfeld . . ., † . . .; ? Kinder.
2. † Caspar Wilhelm, get. 30. 9. 1758, † . . .
3. † Johanne Helene, get. 15. 5. 1760, † . . .
4. † Johann Gottfried, s. VIIIb.

VIIIb. † Johann Gottfried Lucas, get. Elberfeld 22. 9. 1765, † . . .; verm. Elberfeld 11. 9. 1797 mit † Anna (Johanna) Maria Westen, * Elberfeld . . ., † . . .

Kinder, zu Elberfeld geboren:

1. † Johann Gottfried, * 12. 8. 1798, † . . .
2. † Peter Carl, * 19. 7. 1800, † Elberfeld 5. 1. 1801.
3. † Johanne Amalie, * 14. 11. 1801, † . . .
4. † Johanne Wilhelmine Juliane, * 29. 8. 1803, † . . .
5. † Carl Wilhelm, * 28. 8. 1805, † Elberfeld 19. 1. 1806.
6. † Johanne Wilhelmine, * 8. 2. 1807, † . . .
7. † Friedrich Wilhelm, s. IXa.
8. † Johanna Eleonore, * 24. 1. 1812, † . . .
9. † Susanna Justina, * 17. 3. 1814, † . . .

IXa. † Friedrich Wilhelm Lucas, * Elberfeld 17. 3. 1809, † ebd. 17. 4. 1860, Kaufmann, Inhaber einer Zink- und Metallgießerei in der Mirke zu Elberfeld; 2 mal verm. — a) . . 22. 4. 1833 mit † Julie Unterbühner, * . . . 1809, † Elberfeld 8. 5. 1858. — b) . . 23. 10. 1858 mit † Betty Bloem, * . . . 1824, † Düsseldorf 11. 11. 1903.

Kinder, zu Elberfeld geboren,

erster Ehe:

1. † Julie Hedwig, * 22. 8. 1834, † . . 3. 10. 1895; verm.[11]) Elberfeld 2. 12. 1856 mit † Emil Rittershaus,

---

[11]) Kinder Rittershaus, zu Barmen geboren:

1. Anna, * 27. 1. 1858; verm. . . mit Eduard Springmann, * . . ., Kaufmann und Fabrikant zu Elberfeld.
   Kinder Springmann, zu . . . geboren:
   (1. Eduard, * . . .
   (2. Walther, * . . .
   (3. Anni, * . . .
   (4. Wolfgang, * . . .
2. Walther Adolf Rittershaus, * 4. 8. 1859; 2 mal verm. — a) . . . mit † Anna Spohr, * . . ., † . . — b) . . . mit Clara Sauerländer, * . . .
   Kinder Rittershaus, zu . . . geboren,
   erster Ehe:
   (1. Elisabeth, * . . .
   zweiter Ehe:
   (2. Hans, * . . .
   (3. Grete, * . . .
3. Helene Hedwig, * 12. 11. 1860; verm. . . . 1891 mit Friedrich Schaper, * Alsleben a. S., Reg.-Bez. Merseburg, 31. 7. 1841, Bildhauer, Professor, Mitglied des Senats der Akademie der Künste, Vizekanzler des Ordens pour le mérite, Dr. at law hon. c. der Universitäten Pensylvania und Pittsburg, zu Berlin W., Buchenstr. 4.
   Kinder Schaper, zu Berlin geboren:
   (1. Hedwig, * . . .
   (2. Eva, * . . .
   (3. Wolfgang, * . . .
   (4. Dorothea, * . . .
4. Alfred Emil Rittershaus, * 12. 2. 1862, . . . verm. . . . mit Adele Sauerländer, * . . .
   Sohn Rittershaus, zu . . . geboren:
   (1. Emil, * . . .
5. † Adele Lina, * 24. 12. 1864, † . . . 1865.
6. Hugo Julius, * 8. 5. 1866; verm. . . . mit . . ., * . . .
7. Elise Adeline, * 29. 7. 1867; 2 mal verm. — a) . . . mit Thodleifur Bjarnason, * . . ., † . . ., aus Reykjavik auf Island. — b) . . . mit Theodor Oberländer, * . . .
   Tochter Bjarnason, zu . . . geboren:
   (1. Ingeborg, * . . .

* Barmen 3. 4. 1834, † ebd. 8. 3. 1897, der bekannte Wupperthaler Dichter.

zweiter Ehe:

2. † Wilhelm, * 4. 11. 1859, † . . 24. 12. 1879.

## II. Zweiter (Gemarke-Duisburger) Ast.

Ve. † Wilhelm Lucas, get. Elberfeld 26. 11. 1651, † . . ., wohnte zu Gemarke-Barmen, Schullehrer, seit 30. 6. 1710 Bürger zu Duisburg; 3 mal verm. — a) Elberfeld 24. 9. 1674 mit † Anna Maria Hölterhof, get. ebd. 17. 4. 1656, † Gemarke-Barmen 12. 5. 1703, Tochter des † Johannes Hölterhof. — b) Duisburg 27. 7. 1710 mit † Sibilla von Mettmann, * . . ., † . . . — c) Duisburg 12. 1. 1721 mit † Catharina Geßkens, * . . ., † . . ., Witwe des † . . . Korthagen.

Kinder, ? zu Gemarke[12]) geboren, zu Elberfeld getauft:

1. † Johannes, get. 26. 6. 1675, † . . .
2. † Wilhelm, get. 5. 7. 1676, † . . .
3. † Tochter, get. 15. 9. 1677, † . . .
4. † Maria, get. 27. 2. 1682, † . . .
5. † Peter, s. VIg, Peterscher (Ronsdorfer) Unterast.
6. † Wilhelm, get. 12. 12. 1685, † . . . 1713 (? 1714); verm. Elberfeld 9. 4. 1713 mit † Anna Catharina Leimbach, * . . ., † . . ., Tochter des † Johann Peter Leimbach; sie 2. verm.[13]) Elberfeld 17. 2. 1715 mit † Peter Lucas, * . . ., † . . ., Sohn des † Peter Lucas.[14])

---

[12]) Gemarke ist jetzt Stadtteil von Barmen. Bis 1701 finden sich die Eintragungen für Gemarke in den Kirchenbüchern der reformierten Gemeinde zu Elberfeld, 1703 wurde Gemarke ausgepfarrt und eine eigene Gemeinde.

[13]) Kinder Lucas, zu Elberfeld geboren:

1. † Maria Gertraud, get. 5. 1. 1716, † . . .
2. † Johann Peter, get. 15. 7. 1722, † Elberfeld 29. 7. 1758.

[14]) Sein verwandtschaftlicher Zusammenhang mit dem hier behandelten Geschlecht ließ sich bisher nicht feststellen.

7. † Johannes, get. 18. 10. 1689, † . . .
8. † Caspar, s. VIh, Caspar'scher (Gemarker) Unterast.
9. † Anna Catharina, get. 3. 6. 1693, † . . .
10. † Jacob, s. VIi, Jacob'scher Unterast.

## A. Peter'scher (Ronsdorfer) Unterast.

VIg. † Peter Lucas, * (? Gemarke)[12] im Gericht Barmen . . ., † . . .; verm. Elberfeld 30. 10. 1707 mit † Maria Elisabeth Olpe, * . . , † . . ., Tochter des † Caspar Olpe, zu Elberfeld.

Kinder, zu Elberfeld geboren:

1. † Peter, s. VIId, Blaufärber Zweig.
2. † Johann Gottfried, s. VIIe, Knopfmacher Zweig.
3. † Maria Gertrud, get. 5. 10. 1712, † . . .; verm. Ronsdorf 27. 9. 1741 mit † Johann Gottfried Bergmann, aus Düsseldorf.

### a. Blaufärber Zweig.

VIId. † Peter Lucas, get. Elberfeld 2. 8. 1708, † . . ., wohnte 1736, 1739 zu Elberfeld, 1742 zu Ronsdorf, 1746 Blaufärber ebd., kehrte anscheinend nach Elberfeld zurück; verm. Elberfeld 19. 5. 1734 mit † Anna Catharina Alius, * . . , † . . ., Tochter des † Rütger Alius, zu Elberfeld.

Kinder, 1—3, 8 zu Elberfeld, 4—7 zu Ronsdorf geboren:

1. † Anna Maria, get. 26. 12. 1734, † . . .
2. † Peter Caspar, get. 20. 12. 1736, † . . .
3. † Daniel, get. 25. 7. 1739, † . . .
4. † Elias, s. VIIIe.
5. † Johannes, get. 30. 8. 1741, † Ronsdorf 12. 6. 1746.
6. † Helena Catharina, get. 21. 9. 1746, † . . .; verm. Elberfeld (luth.) 18. 4. 1770 mit † Johann Andreas Auth, aus „Gehlhausen" in Hessen (? = Gelnhausen).
7. † Daniel, s. VIIId.
8. † Johannes, s. VIIIe.

**VIIIc.** † Elias Lucas, * Ronsdorf . . 1742, † ebd. 23. 12. 1810, Kaufmann; 2 mal verm. — a) Ronsdorf 15. 4. 1768 mit † Sara Wülfrath, * ebd. 31. 3. 1741, † ebd. 1. 6. 1791, Tochter des † Engelbert Wülfrath, zu Ronsdorf. — b) . . . mit † Gertrud Schnitzler, * . . ., † . . .

Kinder, zu Ronsdorf geboren:

1. † Sara, * 26. 1. 1769, † . . .
2. † Anna Gertrud, * 9. 10. 1770, † . . .
3. † Johannes, s. **IXb.**
4. † Johanna Maria, * 15. 1. 1776, † . . .
5. † Peter, * 18. 12. 1777, † Ronsdorf 24. 8. 1832, Kaufmann; verm. ebd. 19. 5. 1813 mit † Anna Catharina Betzhold, * Wermelskirchen 10. 8. 1783, † . . ., Tochter des † Peter Gottfried Betzhold, Bäcker, u. s. Gem. † Anna Maria Neyer.
6. † Abraham, * 19. 11. 1780, † Ronsdorf 8. 7. 1794.
7. † Jacob, * 22. 1. 1784, † ebd. 8. 2. 1814; verm. . . . mit † Elisabeth Adolfi, * . . ., † . . .

**VIIId.** † Daniel Lucas, * Ronsdorf 3. 1. 1749, † Elberfeld 11. 8. 1784; verm. Elberfeld 27. 5. 1773 mit † Anna Maria Hartkopf, * Solingen . . ., † . . .

Kinder, zu Elberfeld geboren:

1. † Johanne Maria, get. 15. 3. 1774, † . . .; verm. Elberfeld 14. 7. 1797 mit † Peter Jacob Leimberg, * ebd. . . ., † . . .
2. † Maria Elisabeth, get. 20. 10. 1775, † . . .
3. † Johanne Wilhelmine, get. 27. 2. 1781, † . . .

**VIIIe.** † Johannes Lucas, get. Elberfeld 16. 2. 1751, † . . .; verm. Elberfeld 24. 4. 1777 mit † Maria Margarethe Kochius, * ebd. 12. 10. 1750, † ebd. 28. 5. 1786.

Kinder, zu Elberfeld geboren:

1. † Johann Peter, * 15. 3. 1778, † ebd. 25. 12. 1779.

2. † Hanna Johanna, get. (luth. K.) 15. 11. 1780, † Elberfeld 20. 5. 1782.
3. † Johannes, get. 17. 3. 1783, † ebd. 20. 5. 1793.

IXb. † Johannes Lucas, * Ronsdorf 13. 5. 1773, † ebd. 9. 2. 1835, Kaufmann ebd., lebte vorübergehend zu Düsseldorf; verm. Ronsdorf 30. 9. 1796 mit † Maria Catharina Helena (Magdalena) Luckhaus, * . . ., † . . ., aus Lüttringhausen.

Kinder, 1—2 zu Ronsdorf, 3—4 zu Düsseldorf geboren:

1. † Johann Friedrich, s. Xa, Haus Lucas-Lammsfus.
2. † Ferdinand, s. Xb, Haus Lucas-Hüttemann.
3. † Emilie, * 13. 5. 1810, † . . .
4. † Jonathan, * . . ., † . . . } angeblich
5. † Eduard, * . . ., † . . . } jung
6. † Peter, * . . ., † . . . } verstorben.

aa. Haus Lucas-Lammsfus.

Xa. † Johann Friedrich Lucas, * Ronsdorf 9. 4. 1798, † ebd. 22. 6. 1873; verm. Ronsdorf 25. 11. 1824 mit † Wilhelmina Christina Lammsfus, * . . ., † . . ., Tochter des † Johann Peter Lammsfus, Schirrmeister, u. s. Gem. † Anna Catharina Carolina Ackermann.

Kinder, zu Ronsdorf geboren:

1. † Juliane Wilhelmine, * 31. 7. 1825, † . . .
2. † Luise Emilie, * 28. 6. 1827, † . . .
3. † Charlotte Amalie, * 2. 7. 1829, † . . .
4. Charlotte, * 4. 4. 1832.
5. † Friedrich, s. XIa.
6. † Gustav Wilhelm, s. XIb.
7. † Adolf, s. XIc.
8. Hulda Eleonore, * 26. 5. 1844.
9. Hermann, * 11. 8. 1846; verm. . . 2. 7. 1874 mit Julie Bellingrath, * . . ., aus Lennep; kinderlos.

XIa. † Friedrich Lucas, * Ronsdorf 27. 9. 1834, † ebd. 18. 11. 1895, Faßbindermeister ebd.; verm. Ronsdorf 22. 2.

1869 mit Charlotte Arntz, * Wermelskirchen, Kreis Lennep, 29. 5. 1842, Tochter des † Wilhelm Arntz, ebd., u. s. Gem. † Caroline Jäger.

Kinder, zu Ronsdorf geboren:

1. Martha, * 17. 4. 1869; verm.[15]) Ronsdorf 13. 4. 1895 mit Emil Schnöring, * . . 26. 9. 1863, Hufschmied zu Ronsdorf.
2. Friedrich, s. XIIa.
3. Anna, * 5. 6. 1872; verm.[16]) Ronsdorf 23. 9. 1895 mit Adolf Henn, * . . 10. 10. 1869, Bandwirker zu Ronsdorf.
4. Paul, s. XIIb.
5. Pauline, * 22. 12. 1875; verm. Ronsdorf 4. 2. 1903 mit Arthur Scharpenack, * Elberfeld 13. 6. 1870, Sohn des August Scharpenack, u. s. Gem. Charlotte Schick, zu Elberfeld.
6. Walther, * 1. 10. 1880; verm. Ronsdorf 9. 5. 1908 mit Martha Johanna Brüne, * . . 21. 6. 1885.
7. Carl, * 4. 5. 1882.

XIb. † Gustav Wilhelm Lucas, * Ronsdorf 9. 5. 1837, † ebd. 13. 3. 1902; verm. . . 8. 5. 1866 mit Juliane Lindscheid, * . . ., aus Wermelskirchen.

Kinder, zu Ronsdorf geboren:

1. † Gustav, * 20. 8. 1868, † ebd. 1. 7. 1881.
2. Otto, s. XIIc.
3. † Carl, * 2. 1. 1871, † ebd. 23. 9. 1871.
4. Ernst, s. XIId.
5. Emil, s. XIIe.
6. † Rudolf, * 5. 7. 1876, † . . . jung.

---

[15]) Kinder Schnöring, zu Ronsdorf geboren:
1. Erna, * 1. 3. 1897.
2. Martha, * 5. 12. 1898.
3. Walther, * 15. 9. 1900.

[16]) Sohn Henn, zu Ronsdorf geboren:
1. Adolf, * 25. 12. 1904.

7. Hugo, s. XIIf.
8. Gustav, * 21. 9. 1883.
9. Tochter, * . . .
10. Tochter, * . . .

XIc. Adolf Lucas, * Ronsdorf 1. 4. 1810, . . .; verm. Ronsdorf 2. 7. 1870 mit Henriette Hulda Trapmann, * . . 17. 2. 1845, Tochter des † Ludwig Trapmann, u. s. Gem. † Henriette Helene Pauls.

Kinder, zu Ronsdorf geboren:

1. Adolf, s. XIIg.
2. Hermann Ludwig, s. XIIh.
3. Franz, s. XIIi.
4. Max, * 20. 11. 1876, Kgl. Eisenbahn-Assistent zu Hagen i. W., machte den Feldzug in China mit, Inhaber der China-Denkmünze, d. Kgl. Württb. Medaille für Tapferkeit und Treue, d. Mil. Ehrenz. 2. Kl. und d. Centenar-Medaille; verm. . . 15. 10. 1908 mit Bertha Polle, * . . ., aus Holzwickede.
5. Hulda, * 20. 2. 1879; verm. Ronsdorf 26. 5. 1904 mit Emil Haßelkuß, * Remscheid 27. 6. 1878, Lehrer an der Fachschule für Bandwirkerei zu Ronsdorf, Sohn des Wilhelm Gottlieb Haßelkuß, * Lennep 27. 3. 1837, u. s. Gem. Mathilde Kleuser, * ebd. 13. 11. 1839.
6. Carl, * 7. 12. 1881.

XIIa. Friedrich Lucas, * Ronsdorf 13. 11. 1870, Faßbindermeister; verm. Ronsdorf 10. 10. 1896 mit Bertha Kreiskott, * Barmen 21. 11. 1871, Tochter des Wilhelm Kreiskott zu Barmen, u. s. Gem. Elisabeth Holzmann.

Kinder, zu Ronsdorf geboren:

1. Bertha Hedwig, * 20. 10. 1897.
2. Friedrich, * 5. 4. 1904.

XIIb. Paul Lucas, * Ronsdorf 23. 12. 1873; verm. Ronsdorf 18. 3. 1895 mit Johanne Franke, * . . 2. 3. 1874,

Tochter des † Anton Franke, * . . 29. 10. 1845, † . . 7. 5. 1907, u. s. Gem. Lisette Meister, * . . 27. 4. 1848.

Sohn, zu Ronsdorf geboren:

1. Paul, * 26. 5. 1895.

XIIc. Otto Lucas, * Ronsdorf 18. 9. 1869; verm. ebd. 23. 3. 1891 mit Linna Allendorf, * Ronsdorf 12. 2. 1870.

Kinder, zu Ronsdorf geboren:

1. Arthur, * 20. 8. 1893.
2. Otto, * 7. 4. 1895.
3. Gustav, * 21 3. 1898.
4. Paul, * 23. 10. 1901.
5. Rudolf, * 20. 5. 1904.

XIId. Ernst Lucas, * Ronsdorf 2. 2. 1872; verm. Burscheid, Kreis Solingen, 5. 7. 1898 mit Alma Hasenclever, * . . .

Tochter, zu . . . geboren:

1. Else, * 10. 8. 1901.

XIIe. Emil Lucas, * Ronsdorf 6. 7. 1873; verm. . . 16. 9. 1893 mit Henriette Wingenroth, * . . ., Tochter des Christian Wingenroth, u. s. Gem. Wilhelmine Emde.

Kinder, zu Ronsdorf geboren:

1. Helene, * 6. 2. 1894.
2. Erwin, * 1. 12. 1896.
3. Odin, * 25. 3. 1906.
4. Horst, * 4. 6. 1908.

XIIf. Hugo Lucas, * Ronsdorf 2. 4. 1879; verm. . . 10. 2. 1905 mit Caroline Schulte, * . . ., aus Schüren bei Dortmund.

Tochter, zu . . . geboren:

1. . . ., * . . .

XIIg. Adolf Lucas, * Ronsdorf 2. 4. 1871, Bandwirker; verm. ebd. 26. 5. 1907 mit Anna Günther, * Stuttgart 22. 10. 1885, Tochter des Christian Günther, u. s. Gem. Wilhelmine Zaiser.

Sohn, zu Ronsdorf geboren:

1. Hermann Adolf, * 27. 2. 1908.

XIIh. Hermann Ludwig Lucas, * Ronsdorf 21. 1. 1873; verm. ebd. 9. 5. 1896 mit † Anna Kleuser, * Ronsdorf 25. 11. 1873, Tochter des Carl Kleuser, * ebd. 19. 8. 1848, u. s. Gem. Caroline Höhle, * ebd. 27. 6. 1843.

Kinder, zu Ronsdorf geboren:

1. Max, * 1. 11. 1896.
2. Caroline Luise, * 3. 1. 1900.
3. Anna Hulda, * 9. 8. 1905.

XIIi. Franz Lucas, * Ronsdorf 15. 11. 1874; verm. ebd. 24. 6. 1904 mit Mathilde Westermann, * Ronsdorf 11. 4. 1877, Tochter des Franz Westermann, * . . 28. 3. 1846, u. s. Gem. Mathilde Brinkmann, * . . 15. 12. 1842.

Sohn, zu Ronsdorf geboren:

1. Franz, * 11. 6. 1905.

### bb. Haus Lucas-Hüttemann.

Xb. † Ferdinand Lucas, * Ronsdorf 18. 1. 1800, † ebd. 9. 7. 1864, Faßbindermeister, später Weinhändler ebd.: verm. Ronsdorf 6. 6. 1826 mit † Anna Magdalena Hüttemann, * ebd. 14. 8. 1796, † ebd. 2. 11. 1829, Tochter des † Johann Elias Hüttemann, u. s. Gem. † Wilhelmine Hannes.

Kinder, zu Ronsdorf geboren:

1. † Johann Ferdinand, s. XId.
2. † August, s. XIe.

**XId.** † Johann Ferdinand Lucas, * Ronsdorf 2. 3. 1827, † ebd. 20. 1. 1888, Kaufmann; verm. Ronsdorf 3. 10. 1863 mit Fanny Kuhler, * Halbach bei Remscheid 14. 3. 1831, lebt zu Kiel, Tochter des † Johann Peter Kuhler, * Remscheid 29. 3. 1785, † ebd. 18. 11. 1861, Fabrikbesitzer ebd., u. s. Gem. † Anna Caroline Deckinghaus, * Remscheid 10. 7. 1792, † Ronsdorf 26. 12. 1886.

Kinder, zu Ronsdorf geboren:

1. † Anna Caroline, * 7. 8. 1864, † ebd. 13. 4. 1865.
2. † Anna Caroline, * 6. 9. 1865, † ebd. 24. 11. 1873.
3. Johann Ferdinand, * 4. 6. 1867, lebt zu Kiel.
4. † Carl Rudolf, * 26. 1. 1870, † Ronsdorf 23. 2. 1876.
5. Auguste Wilhelmine, * 15. 7. 1873; verm. Kiel 4. 5. 1903 mit . . . Gottheil, * Danzig 26. 11. 1871, Dr. phil., Marine-Stabsapotheker, Sohn des † Richard Theodor Gottheil, * Danzig 11. 1. 1839, † ebd. 29. 11. 1877, u. s. Gem. Elise Pauline Garbe, * Danzig 7. 2. 1845.

**XIe.** † August Lucas, * Ronsdorf 9. 1. 1829, † Remscheid 23. 7. 1902, Schlossermeister, später Rentner ebd.; verm. Remscheid 10. 4. 1852 mit † Rosalia Kampmann, * ebd. 7. 9. 1831, † ebd. 10. 7. 1897, Tochter des † Lucas Kampmann, Schlossermeister zu Remscheid, u. s. Gem. † Rosalie Hasenclever.

Kinder, zu Remscheid geboren:

1. † August, * 14. 10. 1852, † . . 28. 6. 1889, Schlossermeister; verm. . . . mit Ida Gutacker, * . . .; sie 2. verm. mit Emil Falkenberg, zu Elberfeld; kinderlos.
2. † Gustav, * 28. 2. 1854, † Remscheid 9. 4. 1854.
3. † Anna, * 24. 3. 1855, † ebd. 2. 3. 1866.
4. † Clara, * 16. 5. 1857, † ebd. 23. 1. 1862.
5. Ferdinand Friedrich (Fritz), s. XIIk.
6. † Otto, s. XIII.
7. † Ernst Walter, * 17. 7. 1862, † Remscheid 9. 2. 1863.

8. † Hulda Adele, * 12. 8. 1864, † ebd 29. 3. 1865.
9. † Robert Albert, * 24. 11. 1865, † ebd. 5. 5. 1866.
10. † Adele, * 20. 11. 1866, † ebd. 23. 12. 1867.
11. † Maria Anna, * 28. 12. 1867, † ebd. 25. 10. 1868.

XIIk. Ferdinand Friedrich (Fritz) Lucas, * Remscheid 17. 1. 1859, Schlossermeister, Inhaber eines Geschäfts für Eisen- und Stahlwaren, Haus- und Küchengerät; verm. Remscheid 9. 3. 1880 mit † Aline Arenz, * Remscheid 2. 3. 1859, † ebd. 23. 1. 1906, Tochter des † Wilhelm Arenz, Bäckermeister, später Rentner ebd., u. s. Gem. Henriette Kremer.

Kinder, zu Remscheid geboren:

1. † Anna Clara, * 6. 8. 1880, † ebd. 8. 6. 1888.
2. † Maximilian, * 5. 1. 1882, † ebd. 25. 3. 1886.
3. † Luise, * 30. 8. 1883, † ebd. 1. 4. 1886.
4. Paul Friedrich, * 15. 3. 1885, Kaufmann.
5. Meta Maria, * 2. 4. 1887; Remscheid 3. 2. 1907 mit Heinrich Schumacher, * Dortmund 12. 7. 1875, Ingenieur zu Mühlheim am Rhein, Sohn des Wilhelm Friedrich Schumacher, Lokomotiv-Führer, aus Unna, u. s. Gem. Christine Hansen, aus Nordstrand bei Husum.
6. Hermine Rosalie, * 31. 1. 1889.
7. Fritz, * 2. 5. 1890, Uhrmacher.
8. August, * 15. 9. 1891, Gärtner.
9. Emilie, * 1. 1. 1893.

XIIl. † Otto Lucas, * Remscheid 24. 12. 1860, † ebd. 5. 11. 1897, Kaufmann; verm. . . . mit † Juliane Charlotte Flertzheim, * Elberfeld 14. 9. 1860, † Remscheid 20. 5. 1893, Tochter des † August Flertzheim, Färbereibesitzer zu Elberfeld.

Kinder, zu Remscheid geboren:

1. Clara, * 6. 4. 1881; verm.[17]) . . . 1900 mit Carl Mann, * Elberfeld 15. 1. 1872, Kaufmann, Sohn des † Johannes

[17]) Kinder Mann, zu Elberfeld geboren:
1. Marie, * 25. 8. 1901.
2. Kurt, * 22. 2. 1906

Mann, * . . 2. 8. 1838, † Elberfeld 8. 3. 1890, u. s. Gem. Auguste Hausmann, * . . 22. 7. 1850.

2. Marie, * 12. 2. 1883; verm.[18]) . . . 1902 mit Johannes Mann, * Elberfeld 29. 9. 1870, Bruder des Carl Mann, siehe oben.
3. Grete, * 23. 11. 1887; verm.[19]) . . . 1906 mit Eduard Köster, * Annen i. Westf. 29. 6. 1871, Baumeister, Sohn des Georg Dietrich Köster, * . . 1. 12. 1838, Baumeister, u. s. Gem. Alwine Korfmann, * . . 29. 12. 1849.

### b. Knopfmacher-Zweig.

VIIe. † Johann Gottfried Lucas, get. Elberfeld 24. 8. 1710, † ebd. 13. 2. 1764, 1746 Knopfmacher zu Ronsdorf, Anhänger der Ellerschen Lehre, kehrte nach Elberfeld zurück; verm. Elberfeld 21. 5. 1834 mit † Anna Maria Braß, * . . . 1709 (? 1710), † Elberfeld 16. 2. 1801, Tochter des † Peter Braß, zu Wermelskirchen.

Kinder, 1—3 zu Elberfeld, 4—5 zu Ronsdorf geboren:

1. † Maria Gertraud, get. 6. 3. 1735, † . . .
2. † Godtfried, get. 16 5. 1736, † . . .
3. † Anna Maria, get. 23. 1. 1739, † . . .; verm.[20]) . . . 1763 mit † Abraham Leimberg, Sohn des † Johannes Leimberg, zu Elberfeld.
4. † Anna, get. 24. 2. 1742, † . . .
5. † Elias, s. VIIIf.

VIIIf. † Elias Lucas, get. Ronsdorf 4. 10. 1744, † . . ., Knopfmacher zu Elberfeld, verm. Ronsdorf 1. 3. 1779 mit

---

[18]) Tochter Mann, zu Elberfeld geboren:
1. Grete, * 15. 7. 1903.

[19]) Tochter Köster, zu Annen geboren:
1. Juliane Charlotte, * 11. 4. 1907.

[20]) Kinder Leimberg, zu Elberfeld geboren:
1. † Anna Maria, get. 6. 7. 1764, † . . .
2. † Abraham Engelbert, get. 24. 5. 1768, † . . .

† Anna Elisabeth Arrenberg, * Ronsdorf . . 1747, † Elberfeld 24. 6. 1799.

Kinder, zu Elberfeld geboren:

1. † Johann Gottfried, get. 30. 1. 1780, † ebd. 9. 2. 1780.
2. † Johann Jacob, get. 7. 1. 1781, † ebd. 27. 8. 1785.
3. † Johanna Maria, get. 16. 11. 1782, † . . .; verm. Elberfeld 28. 2. 1806 mit † Johann Heinrich Gottfried Burhaus, * Ober-Wengern, Kreis Hagen, . . ., † . . .
4. † Anna Gertrud, get. 30. 3. 1787, † . . .; verm. Elberfeld 18. 9. 1807 mit † Johann Hermann Dietrich de Weis, * Iserlohn . . 3. 1783, † . . ., Uhrmacher, Sohn des † Christoph Jacob de Weis u. s. Gem. † Anna Maria Elisabeth Quincke.
5. † Rebekka Charlotte, get. 18. 3. 1789, † . . .
6. † Anna Helene, get. 23. 4. 1792, † . . .

## B. Caspar'scher (Gemarker) Unterast.

VIh. † Caspar Lucas, * Gemarke-Barmen 1. 5. 1691, † ebd. 1. 7. 1763; 2 mal verm. — a) Gemarke 11. 2. 1720 mit † Anna Elisabeth Olpe, * . . . 1682, † . . 3. 2. 1729, Witwe des † Adolf Hons (Hens). — b) . . . mit † Anna Margaretha Springer, * . . ., † . . .

Kinder, zu Gemarke geboren,

erster Ehe:

1. † Anna Catharina, get. 3. 7. 1724, † . . .; verm. . . . 1749 mit † Johannes Hackenberg, Sohn des † Heinrich Hackenberg, auf dem Cleve, Gemeinde Gemarke.
2. † Maria Gertrud, * 2. 6. 1728, † Gemarke 30. 10. 1730.

zweiter Ehe:

3. † Peter Caspar, s. VIIf.

VIIf.. † Peter Caspar Lucas, * Gemarke-Barmen 19. 2. 1731, † . . . vor 1788; 2 mal verm. — a) . . . 1761 mit † Maria

Gertrud Hüttemann, * . . ., † . . ., Tochter des † Johann Peter Hüttemann, † vor 1761, zu Elberfeld. — b) . . . mit † Anna Gertrud Zimmermann, * . . ., † . . .

Kinder, zu Gemarke-Barmen geboren,

erster Ehe:

1. † Peter Caspar, s. VIIIg.
2. † Peter Engelbert, * 9. 3. 1764, † . . vor 1788.

zweiter Ehe:

3—4. † Söhne, * . . ., † nach 1788.

**VIIIg.** † Peter Caspar Lucas, * Gemarke-Barmen 5. 6. 1762, † . . .; verm. Wupperfeld-Barmen 21. 12. 1793 mit † Anna Gertrud Rittershaus, * Gemarke . . 1772, † Wupperfeld 23. 3. 1845, Tochter des † Johann Bernhard Rittershaus, zur Kuhlen, Gemeinde Gemarke.

Kinder, zu Gemarke-Barmen geboren:

1. † Johanne Helene, * . . ., † . . .; verm. Wupperfeld-Barmen 24. 8. 1822 mit † Johann Heinrich Asbeck, Sohn des † Adolf Asbeck, auf dem Oberkleff, Gemeinde Gemarke.
2. † Wilhelmine, * . . ., † . . .; verm. Wupperfeld-Barmen 30. 5. 1835 mit † Friedrich Wilhelm Koch, Sohn des † Heinrich Koch, zu Sachsenhausen.
3. † Johann Friedrich, * . . . 1811, † . . ., Schreiner; verm. Wupperfeld 8. 1. 1845 mit † Elisabeth Wilhelmine Kickuth, * . . . 1815, † . . ., Tochter des † Peter Kickuth u. s. Gem. † Catharina Vogelsang.
4. † Johann Peter Caspar, * . . ., † . . .; verm. . . . mit † Caroline Stock, * . . . 1810, † Wupperfeld 6. 10. 1859 an der Cholera.

5—7. † . . ., lebten 1845.

## C. Jacobscher Unterast.

**VIi.** † Jacobus Lucas, get. Elberfeld 10. 8. 1695, † . . .; verm. Elberfeld 15. 10. 1722 mit † Gertraud von Enden,

* . . ., † . . ., Tochter des † Peter von Enden, † vor 1722, gewes. Bürger zu Aachen.

Kinder, zu Elberfeld geboren:

1. † Anna Maria, get. 30. 4. 1724, † . . .
2. † Jacob, get. 28. 10. 1725, begr. Elberfeld 24. 10. 1750.
3. † Johann Gottfried, s. VIIg.
4. † Gertraud, get. 24. 5. 1730, † . . .
5. † Johann Caspar, get. 9. 12. 1731, † . . .
6. † Anna Gertraud, get. 8. 9. 1736, † ? Elberfeld 3. 11. 1738.

VIIg. † Johann Gottfried Lucas, get. Elberfeld 5. 3. 1727, † . . .; verm. . . . mit † Anna Maria Boeß, * . . ., † . . .

Kinder, zu Elberfeld geboren:

1. † Johann Abraham, s. VIIIh.
2. † Johann Gottfried, get. 2. 2. 1755, † . . .

VIIIh. † Johann Abraham Lucas, get. Elberfeld 18. 12. 1751, † ebd. 3. 7. 1805; verm. Elberfeld 23. 5. 1775 mit † Maria Elisabeth Metzger, * Radevormwald . . ., † . . .

Kinder, zu Elberfeld geboren:

1. † Maria Gertrud, get. 11. 3. 1776, † . . .; verm. Elberfeld 3. 11. 1796 mit † Johann Heinrich Langerfeld, * ebd. . . ., † . . .
2. † Maria Elisabeth, get. 19. 3. 1777, † Elberfeld 20. 3. 1777.
3. † Maria Elisabeth, get. 30. 4. 1780, † . . .; verm. Elberfeld 17. 10. 1801 mit † Johann Jacob Schlößer, * ebd. . . ., † . . .
4. † Wilhelmine, get. 26. 6. 1782, † . . .; verm. ? Elberfeld 19. 9. 1799 mit † Johann Ossenbeck, * ebd. . . ., † . . .
5. † Johanna Maria, get. 21. 8. 1784, . . .

6. † Johanna Maria Charlotte, get. 2. 2. 1791, † Elberfeld 7. 11. 1791.
7. † Maria Charlotte, get. 13. 9. 1792, † . . .; verm. . . . 1819 mit † Johann Friedrich Reuter, Sohn des † Johann Andreas Reuter, † vor 1819, im Werth, Gemeinde Gemarke.

## III. Dritter Ast.

**Vf.** † Johannes Lucas, get. Elberfeld 7. 7. 1658, † . . nach 1703, vor 1715, Wundarzt zu Elberfeld: verm. ? Haan, Reg.-Bez. Düsseldorf, . . 1688 mit † . . ., * . . ., † . . .

Kinder, zu Elberfeld geboren:

1. † Johann Jacob, s. VIk.
2. † Anna Maria, * . . ., † . . .; verm. Elberfeld 1. 11. 1728 mit † Johannes De La Mothe, † vor 1728, Dr. med. zu Montdidier in der Picardie.

3—4. † . . ., lebten 1703.

**VIk.** † Johann Jakob Lucas, * Elberfeld . . ., † ebd. 6. 8. 1725, Wundarzt; verm. Elberfeld . . . mit † Marie Elisabeth Trooſt, * . . ., † . . ., Tochter des † Engel Trooſt, † vor . . ., zu Elberfeld.

Kinder, zu Elberfeld geboren:

1. † Maria Elisabeth, get. 16. 1. 1718, † . . .
2. † Christina, get. 16. 7. 1719, † . . .

3. † Helene Catharina } Zwillinge,
4. † Johanna Maria } get. 20. 7. 1721, † . . .

# Neumann,[1]

## aus Zirkau in Schlesien.

(Anhang zu „Homann").

---

Evangelisch. — Zu Grünberg i. Schles., Erfurt und Stargard in Pommern.

I. † Christian Neumann, * . . 26. 5. 1737, † . . ., Erb- und Gerichtsschulze zu Zirkau, Kreis Sprottau; verm. . . . mit † Barbara Elisabeth Liebich, * . . ., † . . 7. 3. 1821.

Sohn:

II. † Johann Gottfried Neumann, * . . 24. 6. 1765, † Fürstenau 28. 5. 1817, Erbscholtisei-Besitzer ebd., vordem Schulmeister und Erbscholtisei-Besitzer zu Dittersbach: verm. . . 27. 5. 1788 mit † Helene Schubert, * . . ., † . . ., aus Alt-Ölse.

Sohn:

III. † Carl Friedrich Neumann, * Dittersbach 9. 1. 1793, † Grünberg i. Schles. 25. 11. 1876, Kgl. Preuß. Justizrat, Rechtsanwalt und Notar ebd., besuchte das Kgl. Pädagogium

---

[1]) Eine Vervollständigung dieses Abschnittes bleibt einem späteren Bande vorbehalten.

zu Züllichau, nahm 1813 als freiwilliger Jäger an der Schlacht bei Groß-Görschen teil, studierte die Rechte zu Berlin, Auskultator und Referendar zu Glogau, 1822 Stadtsyndikus zu Grünberg, Kreisjustiz-, Ablösungs- und Cholera-Abwehr-Kommissarius ebd., Rot. Adl.-O. 3. Kl.; 3 mal verm. — a) . . . mit † Louise Wilhelmine Hennig, * . . . 22. 8. 1822, † . . . — b) . . . mit † Pauline Zippel, * . . 23. 12. 1823, † . . . — c) Boyadel 13. 6. 1837 mit † Amalie Salemon, * Potsdam 1. 9. 1820, † Grünberg 17. 3. 1906.

Kinder, zu . . . geboren,

erster Ehe:

1. † Sohn, * . . ., † . . .
2. † Tochter, * . . ., † . . .
3. Hermine, * . . .; verm. . . . mit † . . . Tiedemann.
4. Robert, s. IVa.

zweiter Ehe:

5. Carl, * . . ., Rentner.
6—9. † Söhne, * . . ., † . . .
10. † Tochter, * . . ., † . . .

dritter Ehe:

11. Wilhelm, s. IVb.
12. Richard, s. IVc.
13. Helene, * 7. 11. 1850; verm. . . . mit Ferdinand Falch, Fabrikbesitzer zu Brieg.
14. Eberhard, s. IVd.
15—18. † Söhne, * . . ., † . . .
19. † Tochter, * . . ., † . . .
20. Georg, s. IVe.

IVa. Robert Neumann, * . . ., Geheimer Baurat zu Erfurt; verm. . . . mit . . ., * . . .

Kinder, zu . . . geboren:

1. Sohn, * . . .
2. Sohn, * . . .

3. Alfred, * . . ., Kais. Regierungsrat zu Straßburg i. Els.
4. Tochter, * . . .
5. Frieda Martha Marie, * Münster 7. 6. 1880: verm. Erfurt 23. 9. 1905 mit Hermann Karl v. Strenge, * Gotha 13. 7. 1874, Kgl. Preuß. Regierungsbaumeister zu Frankfurt a. M. (Sohn des † Karl Friedrich v. Strenge[2]), * Ohrdruf i. Thür. 31. 1. 1843, † Gotha 16. 6. 1907, Hzgl. Sachs. Kob. u. Goth. Wirklicher Geheimer Rat und Staatsminister z. D.; verm. Gotha 4. 10. 1870 mit Olga Jenny Alma Amalie Sally Clauder, * Tambach 15. 6. 1850).

IVb. Wilhelm Neumann, * . . 5. 6. 1839, Dr. med. zu Grünberg i. Schles.; verm. . . . mit seiner Base Olga Neumann, verw. Langbein, * . . .

Kinder, zu . . . geboren:

1. . . ., * . . .
. . . .
. . . .

IVc. Richard Neumann, * . . 26. 11. 1840, Rentner zu Tempelhof bei Berlin, Berlinerstr. 47a; verm. . . . mit Clara Henschel, * . . ., aus Stettin.

Kinder, zu . . . geboren:

1. . . ., * . . .
. . . .
. . . .

IVd. Eberhard Neumann, * . . 31. 10. 1853, 1908 Oberlandesgerichtsrat zu Königsberg i. Pr., 1909 Kammergerichtsrat, Berlin, Courbièrestr. 16, Rot. Adl.-O. 4. Kl.: verm. . . . mit seiner Nichte Margarete Neumann, * . . .

Kinder, zu . . . geboren:

1—9. . . ., * . . .

[2]) Vgl. Goth. Briefadl. Taschenb. 1908, S. 890.

IVe. Georg Neumann, * Grünberg i. Schles. 1. 11. 1857, Molkerei-Direktor zu Stargard i. Pom.; verm. Balster 16. 2. 1887 mit Auguste Salemon, * Nemonien i. Ostpr. 29. 1. 1858 (Tochter des † Carl Salemon, * Magdeburg 20. 12. 1817, † . . ., Oberförster zu Letzlingen; verm. Potsdam . . mit † Johanna Charlotte Pauline Homann, * Pudagla 3. 2. 1817, † Nemonien . . 1865; vgl. „Homann" V f, 1, S. 279).

Kinder:

1. Ehrentraut, * Ransdorf, Kreis Glogau, 2. 10. 1888; verm. . . . mit Sigfrid Jahr, * Merseburg 30. 8. 1874, Regierungs-Assessor zu Stettin, Sohn des † . . . Jahr, * Naumburg a. S. 15. 3. 1841, † Baden-Baden 23. 7. 1892, Superintendent, u. s. Gem. . . . Rothe, * Marienwerder 26. 1. 1849.
2. Kurt, * Ransdorf 26. 12. 1889, 1909 auf dem Pädagogium zu Ostrau bei Filehne.
3. Erika, * Wiesau, Kreis Glogau, 11. 8. 1892.

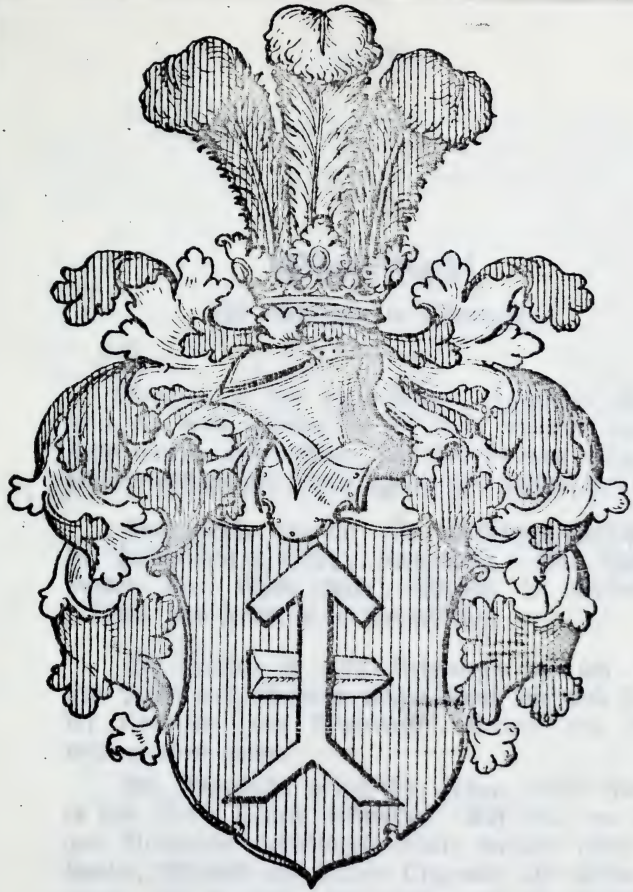

Olszewski

# Olszewski,

## aus Rübenzahl in Ostpreußen.

---

Wappen: in Rot ein aufrechter, ungefiederter silberner Pfeil, der unten gespalten ist vor einem wagerecht liegenden Stück silberner Schwertklinge. Auf dem gekrönten Helme mit rot-silberner Decke eine silberne Straußenfeder zwischen zwei roten.

Evangelisch, römisch- und griechisch-katholisch. — Zu Heiligenbeil i. Ostpr., Königsberg i. Pr., Marienwerder, Kiel, Essen (Ruhr), Wossau bei Rastenburg i. Ostpr. und Feldkirch in Vorarlberg.

Die Familie ist poln. Ursprungs, soll um 1650 aus Polen nach Masuren eingewandert sein und sich in der Umgegend von Angerburg, Soldau und Rhein niedergelassen haben.

Bei Angerburg lassen sich Träger dieses Namens in dem Dorfe Kutten nachweisen. Auf einer im dortigen Kirchturme befindlichen Glocke werden 1699 Johannes, Albrecht und Ursula Olszewski als Stifter genannt. Es ist nicht ausgeschlossen, daß sie Angehörige des hier genannten Geschlechtes sind.

In der Soldauer Gegend findet sich zu Niedenau (poln.: Niedanowo) 1653 ein Stanislaus Olszewski; vielleicht ist das ein Bruder des unten genannten Felix Olszewski.

Bei Rhein, Ostpr., wird die Familie zuerst in den Kirchenbüchern von Rübenzahl (früher „Rybzal", „ribicala") erwähnt. Es erscheint hier 1656 Felix Olszewski. Die Familie hatte dort Grundbesitz. Die Nachkommen traten bis Ende des 18. Jahrhunderts fast ausnahmslos in den Forstdienst. Johannes Olszewski wanderte um diese Zeit nach Marienwerder. Seine Nachkommen verbreiteten sich von hier nach Ost- und Westpreußen, Schlesien, Sachsen, Hessen-Nassau, Schleswig-Holstein, Rheinprovinz, Österreich-Ungarn, Frankreich und den Vereinigten Staaten.

I. † Felix Olszewski, * . . . 16 . ., † ? Rübenzahl bei Rhein i. Ostpr. . ., Besitzer ebd.; verm . . . mit † Catharina Felika . . ., * . . . 16 . ., † ? Rübenzahl . . . nach 1697.

Kinder[1]), zu Rübenzahl geboren, zu Rhein getauft:

1. † Christian, s. II.
2. † Wilhelm, get. 27. 8. 1656, † . . .
3. † Jakob, get. 2. 7. 1662, † . . .
4. † Eva, get. 28. 10. 1674, † . . .

II. † Christian Olszewski, * . . . 16 . ., † Rübenzahl (K. B. Rhein) . . 1737, Besitzer ebd.; verm. . . 16 . . mit † Euphrosina Krebs, * . . ., † ? Rübenzahl nach 1697.

Kinder, zu Rübenzahl geboren, zu Rhein getauft:

1. † Abraham, get. 17. 3. 1686, † . . .
2. † Christian, s. IIIa.

[1]) Vgl. Anhang.

3. † Paul, s. IIIb.
4. † Peter (Petrus, Piotr), s. IIIc.

IIIa. † Christian Olszewski, * Rübenzahl um 1687—1696, † ? Rhein . . 17 . ., Kgl. Warth (Förster) zu Rhein; verm. . . um 1721 mit † Barbara . . ., * . . ., † ? Rhein . . 17 . .

Kinder, zu Rhein geboren:

1. † Martin, s. IVa.
2. † Luise, * nach 1729[2]), † . . .
3. † Anna Regina, * nach 1729[2]), † . . .

IIIb. † Paul Olszewski, * ? Rübenzahl um 1687—1696, † ? Rhein . . 17 . ., Kgl. Warth (Förster) zu Rhein; verm. . . um 1723 mit † Barbara . . ., * . . ., † . . 17 . .

Sohn, zu Rhein geboren:

1. † Paul, s. IVb.

IIIc. † Peter (Petrus, Piotr) Olszewski, * Rübenzahl . . 1697, get. Rhein 7. 7. 1697, † Rhein 14. 10. 1769, Kgl. Warth (Unterförster) zu Rhein; verm. . . . mit † Elisabeth (Elzbieta) . . ., * . . ., † ? Rhein . . 17 . .

Kinder, zu Rhein i. Ostpr. geboren:

1. † Johannes, s. IVc.
2. † Albrecht, * . . . 3. 1740, get. 19. 4. 1740, † . . . 1779, Kgl. Preuß. Second-Leutnant a. D., trat 1762 in das Inf.-Rgt. (von Mellin) Nr. 11, das zu Neiße bezw. Glogau, seit 1764 zu Heiligenbeil, Zinten und Preuß. Eylau stand, ein, . . . 6. 1768 Gefreit-Korporal im Garnison-Regiment von Mellin (seit 1769 von Ingersleben), 14. 7. 1768 Portepee-Fähnrich, 29. 5. 1774 Seconde-Lieutenant, 1776 zu Heiligenbeil, erhält 14. 3. 1778 nach Bromberg „wegen seiner kränklichen Umstände" den Abschied bewilligt.

---

[2]) Kirchenbücher fehlen, nur Inhaltsverzeichnisse vorhanden.

3. † Maria, * . . . 1742, † ? Rhein nach 1792; verm.[3]) . . um 1762 mit † Andreas Kirschner (poln.: Kusmierz), * . . . 17 . ., † ? Rhein . . nach 1792, Kgl. Unterförster zu Rhein.
4. † Louise, * . . . 1748, † . . nach 1807; verm.[4]) Rhein 9. 1. 1771 mit † Barthel Prickhendler (Brückhändler), * Krausendorf bei Rastenburg i. Ostpr. vor 1745, † . . vor 1807, Bürger, Sohn des † George Prickhendler, zu Krausendorf.

---

[3]) Kinder Kirschner (Kusmierz), zu Rhein i. Ostpr. geboren:
1. † Johann, get. 16. 10. 1763, † . . .
2. † Luise, * 26. 9. 1765, † . . .
3. † Regina, * 10. 1. 1768, † . . .
4. † Maria, * 4. 1. 1770, † . . .
5. † Andreas (gen. Heinrich), * 22. 10. 1772, † Nikolaiken 4. 5. 1856, Kgl. Förster ebd.; verm. . . . mit † Johanna Marianne Neureuter, * Rhein . . 17 . ., † Nikolaiken um 1858.

Sohn Kirschner, zu Knischin bei Bialystok (damals preußisch) geboren:

(1. † August, * 24. 12. 1803, † Nikolaiken 14. 12. 1857, Kgl. Förster ebd.; verm. . . 24. 9. 1835 mit † Wilhelmine Kirschner, * Ukta, Kreis Sensburg i. Ostpr., 8. 3. 1814, † Nikolaiken 22. 3. 1855, Tochter des † Johann Kirschner, Gasthof- und Grundbesitzer zu Ukta.

Sohn Kirschner, zu Orlowen, Kreis Lötzen i. Ostpr., geboren:

a. August, * 20. 10. 1839, Kaufmann und Grundbesitzer zu Masuchowken, Kreis Lötzen; verm. Sensburg . . . mit Amalie Specovius, * ebd. 5. 11. 1849.

Kinder Kirschner, zu Widominnen, Kreis Lötzen, geboren:

(a. Reinhard, * 18. 7. 1877.
(b. Otto, * 29. 6. 1880.
(c. Marie Helene Frieda, * 31. 3. 1884.

6. † Jacob, * 16. 7. 1778, † . . nach 1792.
7. † Albrecht, * 13. 6. 1781, † . . nach 1792.

[4]) Kinder Brückhändler, zu . . . geboren;
1. † Gottlieb, * . . 17 . ., † ? Nikolaiken . . 18 . ., Gasthofbesitzer und Mälzenbräuer zu Nikolaiken; verm. . . um 1801 mit † Charlotte Dorothea Baggendorf, * Rhein . . 17 . ., † Nikolaiken (?) . . 18 . .

Kinder Brückhändler, zu Nikolaiken geboren:
(1. † August, * . . . 1802, † . . . 18 . .
(2. † Gottlieb, * . . . 18 . ., † . . . 18 . .
(3. † Friedericia Amalie, * . . . 1804, † . . . 18 . .
(4. † Adolf, * . . . 18 . ., † . . . 18 . .
(5. † Charlotte Dorothea, * . . . 1807, † . . . 18 . .
(6. † Ludowika Emilie, * 1. 4. 1819, † Sensburg . . 12. 1906; verm. ebd. . . . mit † Carl Vincentini, * Sensburg 23. 12. 1817, † ebd. 26. 3. 1906, Kaufmann ebd., Sohn des † Dominicus Vincentini, * Venedig . . 17 . ., † Sensburg . . 18 . ., ehem. Offizier des französ.-italien. Heeres, blieb auf dem Rückzuge Napoleons 1812 in Sensburg, später Stadtrat ebd.

Kinder Vincentini, zu Sensburg geboren:
a. Ida, * 18. 4. 1844; verm. Sensburg 8. 10. 1868 mit † Julius Klafs, * Domnau i. Ostpr. 16. 2. 1839, † Berlin 30. 4. 1908, Kgl. Eisenbahnbeamter ebd.; 3 Söhne.
b. Amalie, * 30. 4. 1846, lebt zu Sensburg.
c. Bertha, * 6. 1. 1848, lebt ebd.
d. Emil, * 11. 11. 1851, Privatsekretär ebd.
e. Emma, * 27. 11. 1857; verm. Sensburg 3. 4. 1908 mit Benjamin Bolz, * Soltmanen, Kreis Angerburg, 20. 2. 1839, Lehrer zu Sensburg.

2. † . . . Brückhändler, * . . . 17 . ., † . . . 18 . ., Maurer- und Zimmermeister.

3. † Marie, * . . . 17 . ., † . . . 18 . .; 2 mal verm. — a) Nikolaiken 7. 1. 1802 mit dem verwitw. † Andreas Aschwenger, * . . ., † Nikolaiken 1. 4. 1803. — b) Nikolaiken . . 1804 mit † Johannes Rzepkowski, * . . . 17 . ., † . . . 18 . ., Kleinbürger zu Nikolaiken.

Kinder, zu Nikolaiken geboren, erster Ehe:
(1. † Maria Aschwenger, * 11. 4. 1803, † . . . 18 . .
zweiter Ehe:
(2. † Johann Rzepkowski, * 22. 3. 1805, † . . . 18 . .

4. † Samuel Theodor Brückhändler, * . . 7. 11. 1785, † Angerburg 25. 11. 1869, Kanzleirat ebd.; 2 mal verm. — a) . . . mit † . . . geschied. Sartorius, * Angerburg . . ., † . . .; Witwe des † . . . Sartorius: geschieden. — b) Angerburg um 1824 mit † Luise Wilhelmine Hagemann, * Lyck . . 1795, † Angerburg 22. 5. 1885, Tochter des † . . . Hagemann, Justizrat zu Lyck.

Tochter Brückhändler, erster Ehe, zu Angerburg geboren:
(1. Ida Emma, * 30. 10. 1819, lebt 1909 zu Angerburg.

IVa. † Martin Olszewski, get. Rhein 8. 3. 1722, † Rhein ? . . ., Köllmer zu Rübenzahl; verm. . . . mit † Elisabeth . . ., * . . . 1736, † Rübenzahl 9. 4. 1786. — b) . . . mit † Barbara . . ., * . . . 17 . ., † ? Rhein . . ., Witwe des † . . . Geilsber, Kgl. Warths zu Marcinkowen bei Sensburg.

Kinder, zu Rübenzahl geboren, zu Rhein getauft:

1. † Johannes, * . . vor 1762, † . . .
2. † Daniel, get. 7. 2. 1762, † . . .
3. † Christophorus, s. Va.

IVb. † Paul Olszewski, get. Rhein 30. 7. 1724, † ebd. 15. 1. 1780, Bürger zu Rhein; verm. . . . mit † Elisabeth Jozef, * Groß-Jauer bei Rhein . . 17 . , † ? Rhein . . .

Sohn, zu Rhein i. Ostpr. geboren:

1. † Albrecht, * 23. 2. 1771, † . . .

IVc. † Johannes Olszewski, get. Rhein 25. 6. 1736, † Marienwerder i. Wpr. 23. 11. 1787, seit 1774 Kgl. Preuß. Forstsekretär der Westpreuß. Regierung ebd., 1762 Forstregistrator zu Königsberg, besaß später ein Haus in der Rumpengasse zu Marienwerder; verm. ebd. . . 2. 1776 mit † Justina Maria Fischer, * Marienwerder 2. 4. 1752, † Heilsberg 19. 3. 1820, Witwe des † Johann Gabriel Kanscher, Kgl. Salzfactor und Steuerauffeher zu Neuenburg i. Wpr., Tochter des † Theodor Gottlieb Fischer,[5]) * Fischhausen bei Königsberg i. Pr. 21. 1. 1720, † ? Marienwerder . . . 17 . ., Kgl. Preuß. Kriegs- und Domänenrat, auch Stadtrichter zu Marienwerder, u. s. Gem. † Justina Elisabeth Flesch, * . . . 17 . ., † Marienwerder vor 1774.

Kinder, zu Marienwerder i. Wpr. geboren:

1. † Johannes Theodor Albrecht, * 7. 4. 1778, † ebd. 20. 8. 1788.
2. † Friedrich Ludwig August, s. Vb, Evangelischer (Marienwerder) Ast.

[5]) Vgl. „Fischer III", IIb, 2.

3. † Adolf Christian David, s. Vc, Katholischer (Heilsberger) Ast.
4. † Karl Felix Alexander, * 7. 7. 1786, † Marienwerder 14. 5. 1787.

Va. † Christophorus Olszewski, * Rübenzahl, get. Rhein 8. 4. 1764, † ? Rübenzahl . . .; verm. . . . 1786 mit † Barbara Stanck, * . . ., † ? Rübenzahl . . .

Kinder, zu Rübenzahl geboren, zu Rhein getauft:

1. † Katharina, * 20. 1. 1787, † . . .
2. † Jakob, * 13. 7. 1789, † . . .
3. † Christian, * 19. 11. 1791, † . . .

## A. Evangelischer (Marienwerder) Ast.

Vb. † Friedrich Ludwig August Olszewski, * Marienwerder i. Wpr. 2. 10. 1779, † ebd. 16. 5. 1850, Kgl. Preuß. Rechnungsrat an der Regierung ebd., 13. 10. 1786 — 11. 3. 1794 im Kgl. Waisenhause zu Königsberg, erlernte dann die „Schreiberey" zu Balga, besaß später ein kleines Gut zu Maresee bei Marienwerder, erhielt 1849 den Rot. Adl.-Ord. 4. Kl.; verm. . . um 1804 mit † Marianne Sawatzki (Zawacki), * Neuhof bei Christburg i. Wpr. 16. 9. 1786, † Marienwerder 31. 3. 1849, Tochter des † Joann Zawacki, zu Neuhof, u. s. Gem. † Anna Szczecki.

Kinder, 1—5 zu Marienwerder geboren:

1. † Adolf Eduard, s. VIa.
2. † August Ludwig, s. VIb.
3. † Wilhelmine Justine, * 18. 6. 1812, † Marienwerder 10. 3. 1879; verm. . . . mit dem verwitw. † Julius Otto August Hermann Schwanke, * Marienwerder 14. 1. 1810, † ebd. 30. 8. 1888, Kgl. Rechnungsrat an der Regierung zu Marienwerder, Sohn des † Friedrich August Schwanke, * . . 1. 11. 1784, † Marienwerder 1. 4. 1859, Kgl. Preuß. Hofrat am Appellationsgericht ebd., u. s. Gem. † Salome Elisabeth Stettins, * . . 23. 11. 1786, † Marienwerder 7. 6. 1839.

4. † Julius Friedrich Theodor, s. VIc.
5. † Hermann Hugo Joachim, s. VId.
6. † Richard Felix Stanislaus, * Medenau, Kreis Fischhausen i. Ostpr., 10. 9. 1821, † Marienwerder 2. 9. 1845, Landwirt.

VIa. † Adolph Eduard Olszewski, * Marienwerder i. Wpr. 20. 12. 1805, † Königsberg i. Pr. 20. 9. 1890, Rentner ebd., 1. 1. 1824 — 1. 2. 1826 Forsteleve zu Ruda i. Wpr., diente im Garde-Jäger-Bataillon zu Potsdam, Landwirt, 1840—1843 Gutsbesitzer zu Medenau, Kreis Fischhausen, 1843 — 1850 zu Sodehnen, Kreis Preuß. Eylau, 1850 Rittergutspächter, seit 1858 Rittergutsbesitzer zu Görcken, Kreis Königsberg i. Pr.: verm. Görcken 4. 5. 1840 mit † Luise Wilhelmine Florentine Schneider, ev., * Königsberg 24. 6. 1814, † ebd. 28. 4. 1891 (Tochter des † Johann Franz Schneider[6]), kath., * Königsberg i. Pr. 5. 10. 1772, †

---

[6]) Dessen Eltern: † Johann Joseph Schneider, kath., * . . in Böhmen . . . 17 . ., † Königsberg i. Pr. 27. 2. 1781, Kauf- und Handelsmann, Großbürger ebd.; verm. Königsberg i. Pr. 15. 6. 1767 mit † Anna Dorothea Hartung, * ebd. 6. 1. 1740, † ebd. . . .; sie 2. verm. Königsberg 31. 7. 1787 mit † Michael Brandter, Kauf- und Handelsmann ebd., Tochter des † Heinrich Hartung, Bürger, u. s. Gem. † Dorothea Holstein.

Kinder Schneider, zu Königsberg i. Pr. geboren:

1. † Johann Joseph, * 19. 12. 1768, † Powarben, Kreis Königsberg i. Pr., 22. 4. 1826, Rittergutsbesitzer ebd.; verm. Königsberg i. Pr. 16. 10. 1792 mit † Karoline Justine Rund, * ebd. . . . 1772, † Powarben 13. 4. 1853, Tochter des † . . . Rund, Kgl. Holzmesser zu Königsberg i. Pr.

   Kinder Schneider, zu Königsberg i. Pr. geboren:

   (1. † Anna Friederika, * 21. 7. 1793, † . . .
   (2. † Johann Joseph Adolf, * 20. 3. 1797, † . . . vor 1826.
   (3. † Justina Amalia, * 8. 11. 1800, † . . . nach 1826.

2. † Anna Maria, * 13. 8. 1770, † Königsberg i. Pr. . . . 18 . .; verm. ebd. 26. 4. 1790 mit † Joseph Höltzel, kath., * . . . 17 . ., † Königsberg 31. 1. 1806, Kaufmann.

   Kinder Höltzel, zu Königsberg i. Pr. geboren:

   (1. † Juliana Dorothea, * 14. 2. 1791, † . . .
   (2. † Anna Maria Amalia, * 29. 4. 1793, † . . .

(3. † Euphrosine Antoinette, * 23. 1. 1795, † . . .
(4. † Johann Joseph, * 17. 8. 1797, † . . .

3. † Johann Franz, vgl. oben; verm. mit † Johanna Mater.
Kinder Schneider, zu Königsberg i. Pr. geboren:
(1. † Johanna Emilie Florentine, ev., * 4. 1. 1799, † Görcken . . nach 1838.
(2. † Friederike Amalie, ev., * 15. 10. 1800, † ebd. . . nach 1838.
(3. † Franz Joseph Eduard, kath., * 27. 6. 1805, † ebd. . . nach 1838.
(4. † Luise Wilhelmine Florentine, ev.; vgl. oben.

4. † Juliana Barbara, * 21. 7. 1775, † Königsberg i. Pr. 29. 3. 1833; verm. ebd. 16. 11. 1797 mit † Mathias Platzek, kath., * . . . 17 . ., † Königsberg vor 1833.
Kinder Platzek, zu Königsberg geboren:
(1. † Johann Mathias, * 24. 11. 1798, † . . .
(2. † Friederike Dorothea Amalia, * 12. 11. 1800, † . . . 18 . .; verm. . . . mit † Thomas Schrewe, kath., Kaufmann zu Königsberg.
Tochter Schrewe, zu Königsberg i. Pr. geboren:
a. † Adelheide Suttane Maria, * 1. 5. 1820, † . . . 18 . .
(3. † Carl Albert Platzek, * 2. 7. 1802, † . . . 18 . .
(4. † Wilhelm, * 30. 10. 1803, † . . .
(5. † Emilie Juliane, * 3. 12. 1805, † . . .
(6. † Heinrich Adolf, * 5. 4. 1807, † . . .

5. † Anna Veronika Schneider, * 17. 1. 1778, † Königsberg i. Pr. 22. 8. 1778.

6. † Anna Veronika, * 19. 8. 1779, † Königsberg i. Pr. 5. 7. 1858; 2 mal verm. — a) ebd. 29. 1. 1799 mit † Johann Krieger, kath., * ebd. . . . 1758, † vor 1812, Kaufmann. — b) Königsberg i. Pr. 18. 8. 1812 mit † Franz Joseph Schrewe, kath., * . . . 17 . ., † Königsberg i. Pr. 14. 4. 1854, Kaufmann.
Tochter Krieger, zu Königsberg geboren:
(1. † Magdalene Juliane * 8. 8. 1805, † . . 18 . .
Kinder Schrewe, zu Königsberg geboren:
(1. † Johann Joseph, * 11. 8. 1813, † ebd. 31. 3. 1816.
(2. † Franziskus Augustinus, * 5. 12. 1815, † . . . 18 . .
(3. † Anton Joseph, * 3. 2. 1817, † . . . 18 . .
(4. † totgeb. Sohn, * † 10. 4. 1818.
(5. † Augustinus Adalbert, * 21. 4. 1820, † . . . 18 . .
(6. † Marie Elisabeth, * 30. 5. 1822, † Königsberg i. Pr. 4. 1. 1824.

Görcken . . 1858, Kaufmann und Großbürger zu Königsberg, seit 31. 11. 1813 Rittergutsbesitzer auf Görcken, Mitglied der Provinzial-Stände; verm. Königsberg i. Pr. 17. 4. 1798 mit † Johanna Julianna Friedericia Mater,[7]) ev., * Preuß. Eylau 4. 4. 1774, † Görcken 18. 9. 1837.

Kinder:

1. † Maria Johanna Franziska, * Medenau, Kreis Fischhausen, 21. 11. 1841, † Sodehnen 29. 11. 1845.
2. Adolph Ernst August Franz, s. VIIa.
3. Eugen Felix Maximilian, s. VIIb.
4. † Johanna Maria Hedwig, * Sodehnen 7. 3. 1847, † Görcken 15. 1. 1851.
5. † Oskar Alexander Josef, * Sodehnen 2. 2. 1850, † Görcken 13. 1. 1851.
6. Carl Emil Hermann, * Görcken, Kreis Königsberg i. Pr., 16. 2. 1852, Rentner zu Königsberg i. Pr., früher Kaufmann ebd.; verm. Königsberg i. Pr. 14. 3. 1902 mit Ottilie Johanna Olga Vogelreuter, verw.[8]) Schliepe, * Friedland i. Ostpr. 23. 10. 1858, Tochter des † Friedrich Albert Vogelreuter, * Darkehmen 7. 1. 1826, † Rastenburg i. Ostpr. 26. 2. 1891, Mälzenbräuer zu Darkehmen, u. s. Gem. † Anna Wilhelmine Butgereit, * Tilsit i. Pr. 10. 3. 1832. † Wehlau i. Ostpr. 9. 6. 1903; kinderlos.
7. † Antonie Josefine Anna, * Görcken 28. 11. 1853, † Königsberg i. Pr. 24. 3. 1874.

---

[7]) Deren Vater: † . . . Mater, * . . . 17 . ., † Preuß. Eylau . . vor 1798, Kaufmann und Großbürger ebd.; verm. . . . mit † . . .

Dessen Vater: † Christian Mater, * . . 17 . ., † . . ., Krüger zu Lampaschken, Kreis Preuß. Eylau, dann Kaufmann und Landschaftsvorsteher zu Preuß. Eylau; verm. . . . mit † Dorothea Trojien, * . . ., † . ., 17 . .

[8]) In 1. Ehe verm. . . . mit † Emil Schliepe, * . . . 18 . ., † Darkehmen . . ., Kreistierarzt zu Darkehmen.

Sohn Schliepe, zu Darkehmen geboren:

1. Ernst Heinrich Gustav, * 25. 5. 1893, Gymnasiast zu Königsberg i. Pr.

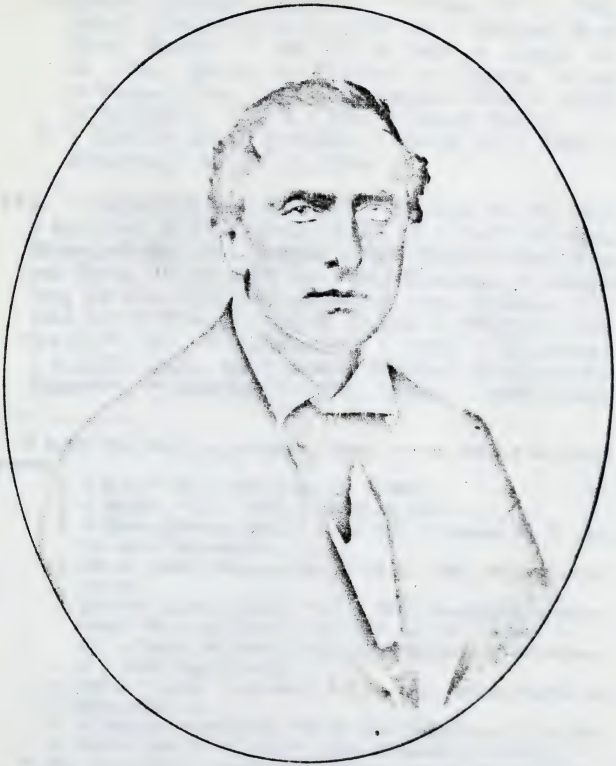

August Olszewski,
* 20. 12. 1807, † 19. 1. 1872,
Dr. med., Rittergutsbesitzer.

8. Helene Alexandra Florentine, * Görcken 29. 3. 1855; verm.[9]) Königsberg 15. 7. 1875 mit † Hermann Adolf Ernst Radtke, * ebd. 12. 8. 1847, † Danzig 29. 10. 1902, Pfarrer zu Bohnsack bei Danzig, vordem zu Gorzno i. Wpr., Sohn des † Hermann Radtke, Lehrer zu Königsberg i. Pr., u. s. Gem. † Amalie Pusch.
9. † Therese Laura Franziska, * Görcken 15. 5. 1857, † Königsberg i. Pr. 24. 12. 1904.

VIb. † August Ludwig Olszewski, * Heilsberg 20. 12. 1807, † Kattreinen bei Bischofsburg i. Ostpr. 19. 1. 1872, Dr. med., Rittergutsbesitzer ebd., studierte 1824—1833 zu Königsberg und Berlin, 16. 10. 1833 Dr. med., Augenarzt zu Königsberg, seit etwa 1852 Rittergutsbesitzer; verm. Heilsberg 3. 7. 1843 mit † Eleonore Thecla Victoria v. Birkhahn-Sikorski,[10]) kath., * Kattreinen 12. 7. 1822, † Bischofsburg 1. 6. 1893, Tochter des † Joachim Wilhelm v. Birkhahn[11])-Sikorski[12]), * Kattreinen . . 1760, † ebd. . . 1826, Ritter-

---

[9]) Kinder Radtke, 1—4 zu Gorzno i. Wpr., 5—8 zu Bohnsack bei Danzig geboren:

1. † Erich, * 20. 5. 1876, † ebd. 20. 8. 1876.
2. † Gertrud, * 17. 7. 1877, † ebd. 17. 5. 1878.
3. † Paul Hermann Felix, * 2. 12. 1878, † Bremen 30. 7. 1905, Dr. phil., Mathematiker.
4. Therese Helene Margarethe, * 29. 1. 1880, lebt zu Danzig; unverm.
5. Johannes Theodor Franz, * 27. 4. 1881, Buchhändler zu Posen; verlobt Marienburg Wpr. . . 10. 1909 mit Else Hintze, * . . 18 . ., Tochter des Paul Hintze, Steuerinspektor zu Marienburg, u. s. Gem. Anna Lysolb.
6. Emilie Johanna Gabriele, * 2. 4. 1883, Krankenschwester zu Königsberg i. Pr.
7. † Wilhelm Arthur Kurt, * 21. 10. 1885, † Düsseldorf 27. 10. 1905.
8. Walter Adolf Horst, * 21. 8. 1893, Gymnasiast zu Danzig.

[10]) Der zweite Name ist nur Linear-Bezeichnung nach dem früheren Besitze zu Sikorczin. Pommerscher Uradel.

[11]) Polnisch: Cietrzew.

[12]) Sohn des † Antonius v. (Birkhahn-) Sikorski.

gutsbesitzer auf Kattreinen, u. s. Gem. † Thecla Viktoria v. Birkhahn (Berckhann), * Kirschbaum bei Raschung, Kreis Rössel i. Ostpr., . . . 1780, † Kattreinen . . . 1834.

Kinder, 2—3 zu Kattreinen bei Bischofsburg geboren:

1. † Victor Joachim August, * Königsberg i. Pr. 27. 4. 1844, † Frankfurt a. M. 18. 3. 1872, Rittergutsbesitzer auf Kattreinen, 1865 Einj.-Freiwilliger im Ulanen-Rgt. Nr. 8, nahm am Feldzug 1866, an den Schlachten von Trautenau, Königgrätz, Tobitschau und Olmütz teil, Denkmünze 1866, 12. 9. 1867 Seconde-Lieutnant der Landwehr-Kavallerie, Feldzug 1870—1871, Denkmünze 1870/71.
2. Louise Thecla Victoria, * 16. 5. 1846; verm.[13]) Kattreinen 25. 10. 1870 mit Ernst Lous, * Christiania 11. 7. 1842, Rentner zu Berlin, früher Rittergutsbesitzer auf Podlassen, Kreis Allenstein i. Ostpr., Sohn des † . . . Lous, * . . ., † Klaukendorf, Kreis Allenstein, . . . 18 . ., Kgl. Norwegischer Kammerherr und Rittergutsbesitzer ebd., u. s. Gem. † Ernestine von Ollrogge[14]), * . . ., † . . . 18 . .
3. Anna Elisabeth, * 30. 3. 1854; verm.[15]) Kattreinen 23. 11. 1874 mit † Paul Maximilian Karl Waldemar Frh. v. Saß, * Komalmen, Kreis Heilsberg, 13. 4. 1848, † Königsberg i. Pr. 4. 6. 1898, Rittmeister im Thüring. Ulanen-Rgt. Nr. 6, zuletzt Rittergutsbesitzer auf Kattreinen,

---

[13]) Tochter Lous, zu Podlassen, Kreis Allenstein i. Ostpr., geboren:
1. Louise, * 12. 9. 1871; verm. . . . mit Hans Mischel, Gutsbesitzer.
Sohn Mischel, zu Podlassen geboren:
(1. Hans, * 1. 7. 1894, Gymnasiast zu Allenstein.

[14]) Tochter des † . . . von Ollrogge, Oberst und Kommandant der Cronborg bei Helsingör.

[15]) Kinder Frhr. v. Saß, zu Kattreinen bei Bischofsburg i. Ostpr. geboren:
1. Ruth Marie Helene Anna Elisabeth, * 2. 7. 1879; verm. ebd. 18. 7. 1900 mit Ernst Graf v. Rittberg, * Weißig 30. 7. 1873; vgl. Geneal. Taschenb. d. Gräfl. Häuser 1909.
2. Heinz-Günther Curt Eberhard Joachim, * 25. 8. 1886, 27. 1. 1909 Leutnant im 2. Schles. Infanterie-Rgt. Nr. 47 zu Posen.

Sohn des † Johann Gustav Otto Eduard Frh.[16]) v. Saß, * Lengehnen bei Wartenburg i. Ostpr. 4. 6. 1802, † Komalmen 7. 9. 1869, Rittergutsbesitzer ebd., u. s. Gem. † Natalie de Bellegarde, * Eknaes, Finnland, 8. 10. 1810, † Komalmen 17. 4. 1897.

VIc. † Julius Friedrich Theodor Olszewski, * Marienwerder i. Wpr. 16. 1. 1815, † Danzig 16. 6. 1895, Kgl. Regierungs-Sekretär an der Kgl. Regierung zu Marienwerder, seit 1879 a. D. zu Danzig; 2 mal verm. — a) Danzig . . . mit † Laura Holmberg, * Danzig 6. 7. 1808, † Marienwerder 17. 4. 1878, Tochter des † . . . Holmberg, Kaufmann zu Danzig, u. s. Gem. † Pauline Agathe Preuß. — b) Danzig . . . 1886 mit Jela Brygann, * Gollnow i. Pom. 8. 9. 1863 (sie 2. verm. . . . mit Theodor v. Wenckstern, * Mühlhausen i. Ostpr. 26. 10. 1863, technischer Eisenbahn-Bureau-Beamter zu Braunsfelde bei Stettin) Tochter des † Wilhelm Brygann, * Bärwalde i. Pom. 21. 3. 1835, † Marienwerder 27. 9. 1885, Beamter am Oberlandesgericht ebd., u. s. Gem. † . . . Bahr, * Gollnow i. Pom. 12. 9. 1832, † Stettin 6. 8. 1902.

Sohn, zweiter Ehe, zu Danzig geboren:

1. Friedrich Wilhelm August, * 31. 1. 1887, lebt zu Mühlhausen i. Thür.

VId. † Hermann Hugo Joachim Olszewski, * Marienwerder 26. 8. 1818, † ebd. 27. 3. 1861, zuerst Gutspächter zu Kattreinen, Kreis Bischofsburg i. Ostpr., dann Gutsbesitzer zu Kowalewo (jetzt: Neu-Schönsee), Kreis Briesen Wpr., zu Pniewitten, Kreis Kulm Wpr., zuletzt Rentner zu Marienwerder; verm. . . . mit † Friederike Auguste Schmidt, * Groß-Wolka, Kreis Löbau Wpr., 27. 12. 1830, † Marienwerder 14. 8. 1900 (sie 2. verm. Marienwerder 17. 10. 1867 mit † Albert Julius Janke, * Oberfeld, Kreis Marienwerder 2. 9. 1838, † Neustadt Wpr. 1. 8. 1886, Hofbesitzer zu Oberfeld) Tochter

[16]) Vgl. Goth. Freiherrn-Kalender 1908.

des † Michael Schmidt, * . . ., † Groß-Wolka . . . 18 . ., Gutsbesitzer ebd., u. s. Gem. † Wilhelmine Eppinger, * Beelingswalde, Kreis Rosenberg Wpr., . . ., † Groß-Wolka 7. 9. 1841).

Kinder:

1. † Hugo Julius Adolf, s. VIId.
2. Paul Ernst Friedrich, * Marienwerder 25. 12. 1857, seit 1905 Rentner zu Breslau, Schweidnitzer Stadtgraben 17, vordem seit 1887 General-Agent.
3. Franz Josef Leberecht, s. VIIe.
4. † Rudolf, * Marienwerder . . 10. 1857, † ebd. 12. 3. 1861.
5. † Anna Maria Luise, * ebd. 27. 1. 1860, † ebd. 14. 4. 1861.

VIIa. Adolf Ernst August Franz Olszewski, * Königsberg i. Pr. 16. 8. 1843, Professor an der Landwirtschaftsschule zu Heiligenbeil i. Ostpr., besuchte das Gymnasium zu Königsberg i. Pr., 1863—1865 die landwirtschaftl. Akademie zu Waldau i. Ostpr., 1866—1878 Rittergutsbesitzer auf Görcken, Kreis Königsberg i. Pr., 1878—1879 Studien am Landwirtschaftlichen Institut der Universität zu Königsberg, 1879 Lehrer 27. 5. 1895 Oberlehrer, 23. 12. 1896 Professor an der Landwirtschaftsschule zu Heiligenbeil i. Ostpr.; verm. Königsberg i. Pr. 28. 7. 1871 mit Marie Jacobine Friederike Antonie v. Teschen, * Köslin i. Pom. 15. 5. 1848, Tochter des † Friedrich Carl Wilhelm Gustav v. Teschen[17]), * Berlin 20. 11. 1803, † Köslin 15. 5. 1868, Geheimer Justizrat ebd., u. s. Gem. † Maria Catharina Elisabeth Kohler, verw. Scholl, * Warschau 13. 2. 1807, † Stolp i. Pom. 2. 7. 1884; vgl. „Kohler", S. 331.

Kinder, 1—3 zu Görcken, Kreis Königsberg i. Pr., geboren:

1. Wilhelm Adolf Franz Walter, * 27. 4. 1872, seit 1902 Bibliothekar bei der Firma Krupp zu Essen a. d. Ruhr,

[17]) Preuß. Adelstand Berlin 21. 1. 1795.

1895—1896 Einj.-Freiwilliger im Inf.-Rgt. „v. Wittich" (3. Kurhess.) Nr. 83 zu Kassel, 27. 1. 1899 Leutnant d. Res., 18. 10. 1909 Oberleutnant d. Res. ebd.; verm. Essen (Ruhr) 4. 10. 1906 mit Adolfine Henriette Maria Bremme, * Altenhundem i. Westf. 8. 4. 1877 (Tochter des † Friedrich Theodor Gustav Bremme[18]), * Unna i. W. 17. 1. 1845, † Gleiwitz i. Ob.-Schles. 29. 1. 1904, General-Direktor der Oberschlesischen Cokswerke ebd.; verm. Georg-Marienhütte bei Osnabrück 30. 4 1874 mit Maria Charlotte Meyer[19]), * Theresienthal bei Hameln 24. 12. 1852).

2. † Hans Richard Oskar, * 15. 4. 1877, † Heiligenbeil i. Ostpr. 29. 1. 1882.
3. † Helene Marie Luise, 29. 3. 1878, † Görcken 12. 9. 1878.
4. † Otto Robert Gustav Willy, * Heiligenbeil i. Ostpr. 17. 5. 1880, † Berlin 4. 8. 1907, Architekt ebd., vordem zu Landsberg a. W.
5. Carl Theodor Erich, * Heiligenbeil 9. 4. 1882, 18. 10. 1902 Leutnant im Ostpr. Fußartill.-Rgt. v. Linger (Ostpr.)

---

[18]) Dessen Vater: † Gustav Johann Theodor Bremme, * Unna i. W. 7. 4. 1806, † ebd. 26. 3. 1870, Silberschmied und Graveur ebd.; verm. Unna 24. 11. 1833 mit † Friederike Voß, * ebd. 20. 10. 1813, † Bobrek bei Beuthen i. O.-S. 17. 5. 1888.

Dessen Vater: † Johann Dietrich Wilhelm Albrecht Bremme, * Unna 26. 1. 1781, † ebd. 2. 3. 1846, Gold und Silberschmied zu Unna; verm. . . . mit † Luise Maria Catharina Quambusch, * . . . 17 . ., † Gevelsberg i. Westf. . . 18 . .

Dessen Vater: † Bernhard Emig Bremme, * Unna . . . 17 . ., † ebd. 22. 3. 1805, Kaufmann zu Unna; verm. . . . 1756 mit † Catharina Elisabeth Schafmann, * . . . 17 . ., † Unna 7. 9. 1786.

Dessen Vater: † Johann Heinrich Bremme, * . . . 16 . ., † Unna i. W. . . . 17 . .; verm. . . . 1722 mit † Clara Maria Fröndenberg, * . . ., † Unna i. W. . . . 17 . .

[19]) Tochter des † Johann Christian Carl Meyer, * Einbeckhausen am Deister 17. 1. 1817, † Georg-Marienhütte bei Osnabrück 14. 1. 1903, Beamter dieser Hütte, u. s. Gem. † Henriette Louise Friederike Oldenburg, * Wunstorf i. H. 16. 4. 1824, † Georg-Marienhütte 28. 2. 1886.

Nr. 1 zu Königsberg i. Pr.; verlobt Lötzen 5. 1909 mit Paula Eschholz, * Julienthal, Kreis Lötzen, 2. 7. 1888, Tochter des Paul Eschholz[20]) * Julienthal 21. 8. 1851, früher Rittergutsbesitzer ebd., jetzt Rentner zu Lötzen, u. s. Gem. Käthe Grauer, * Angerburg 11. 5. 1867.

VII b. Eugen Felix Maximilian Olszewski, * Sodehnen Kreis Preuß. Eylau, 23. 7. 1845, seit 1890 Beamter der Kaiserl. Werft zu Kiel, Langersegen 33, 1866 Einj. Freiw. i. Ostpreuß. Feldart. Rgt. Nr. 1 zu Königsberg i. Pr., 1868 Second-Leutnant d. Res. der 1. Artillerie-Brigade, 1876 Abschied, 1882—1885 Gutsbesitzer zu Georgenthal, Kreis Sensburg i. Pr., 1885—1889 zu Friedenthal, Kreis Lötzen i. Pr.; verm. Königsberg i. Pr. 13. 2. 1883 mit Anna Lucia Hedwig Ewald, * Potsdam 13. 12. 1858, Schriftstellerin „L. Ewald", Tochter des † Heinrich Wilhelm Robert Ewald[21]) * Oberförsterei Vietz bei Landsberg a. W 18. 8. 1825, † Königsberg i. Pr. 21. 11. 1900, Kgl. Schloßverwalter zu Königsberg i. Pr., u. s. Gem. † Emilie Maria Putzmann[22]), * Brandenburg a. H. 6. 2. 1835, † Königsberg i. Pr. 7. 10. 1907.

Kinder:

1. Flora Paula Rosa Adda, * Georgenthal, Kr. Sensburg, 13. 4. 1884, lebt zu Kiel.
2. Wolf Adolf Robert Ewald, * Friedenthal, Kr. Lötzen, 9. 2. 1886, Kandidat der Arzneikunde zu Kiel.

VII d. † Hugo Julius Adolf Olszewski, * Neu-Schönsee, Kreis Briesen i. Wpr., 1. 10. 1853, † Marienwerder i. Wpr. 17. 1. 1890, seit 1. 8. 1888 Regierungs-Sekretariats-Assistent an der Kgl. Regierung ebd.; 2 mal verm. — a) Karlsruhe

[20]) Sohn des † Otto Eschholz, * Schönfließ bei Bischofsburg . . 18 . ., † . . . 2. 11. 1879, Rittergutsbesitzer, u. s. Gem. Marie Koch, * . . 18 . .

[21]) Dessen Vater: † . . . Ewald, Oberförster zu Vietz bei Landsberg a. W.

[22]) Deren Vater: † . . . Putzmann, Fabrikbesitzer zu Brandenburg a. H.

i. B. 22. 11. 1879 mit † Maria Müller, kath., * Vöhrenbach, Amt Villingen in Baden, 13. 3. 1859, † Marienwerder 29. 8. 1883, Tochter des † Karl Müller, kath., * Blumberg i. Baden 2. 11. 1823, † Karlsruhe i. B. 22. 11. 1883, u. s. Gem. Adelheid Welte, * Vöhrenbach i. B. 13. 12. 1837. — b) Marienwerder 5. 2. 1884 mit seiner Schwägerin Harriet Müller, kath., * Meßkirch i. Bad. 23. 2. 1863; sie 2. verm. . . . mit † Eugen Seeligmann[23]), * Karlsruhe i. B. 10. 3. 1839, † Cöln a. Rh. 29. 3. 1904, Fabrikant ebd.

Kinder, zu Marienwerder i. Westpr. geboren,

erster Ehe:

1. Kurt Hugo Walter, s. VIII.
2. † Erich Karl Albert, * 8. 10. 1881, † Marienwerder 28. 12. 1881.
3. † Walter Heinrich, * 18. 7. 1883, † Marienwerder 7. 10. 1883.

zweiter Ehe:

4. † Alice Valerie Adelheid, * 25. 7. 1885, † ebd. 25. 3. 1886.
5. Hans Paul Sylvester, * 31. 12. 1888, Ingenieur zu Paris, Leiter der Zweigstelle des mütterlichen Geschäfts, rue de Lancry 51.

VII e. Franz Josef Leberecht Olszewski, * Pniewitten, Kreis Kulm Wpr., 6. 1. 1856, Regierungs-Kanzlei-Beamter zu Marienwerder; verm. Mondschütz (früher: Macznik) in Posen 4. 7. 1885 mit Crispina Sikorski, kath., * ebd. 25. 10. 1861, Tochter des † Simon Sikorski, * Raichkow, Kreis Ostrowo, . . . 18 . ., † Skalmierschütz, Kreis Ostrowo, . . ., Lehrer ebd., u. s. Gem. Antonie Bialek, * Klein-Topola, Kreis Adelnau i. Pos., . . 18 . .

[23]) Sohn des † Mayer Seeligmann, Bankier zu Karlsruhe i. B., u. s. Gem. † Jeannette Wilstätter.

Kinder:

1. Olga Anna, * Podkoce i. Pos. 28. 8. 1888.
2. Hugo Erich, * ebd. 18. 9. 1889.
3. Wanda, * Lindenthal i. Pos. 28. 3. 1894.

VIII. Kurt Hugo Walter Olszewski, * Beelingswalde, Kreis Rosenberg i. Westpr., 4. 9. 1880, Spinnerei-Direktor zu Feldkirch in Vorarlberg; verm. Zyrardowo bei Warschau 19. 4. 1906 mit Elfriede Kastner, * Schmiedeberg i. Schl. 10. 1. 1885 (Tochter des Aloys Kastner, kath., * Reinerz i. Schl. 7. 5. 1853, Fabrikdirektor zu Zyrardowo; verm. Schmiedeberg i. Schl. 19. 11. 1884 mit Ida Schneider[24]), * Hausdorf, Kreis Waldenburg i. Schles., 17. 2. 1861).

Kinder, zu Feldkirch in Vorarlberg geboren:

1. Kurt Hugo Alois Richard, * 6. 3. 1907.
2. Hans Rudolf, * 21. 3. 1909.

## B. Katholischer (Heilsberger) Ast.

Vc. † Adolf Christian David Olszewski, * Marienwerder i. Wpr. 19. 12. 1782, † Potritten, Kr. Rössel i. Ostpr. 9. 9. 1854, seit 1812 Direktor des Fürstbischöfl. Ermländischen Landvogtei-Gerichts zu Heilsberg, besuchte 1. 5. 1792 – 2. 4. 1798 das Kgl. Waisenhaus zu Königsberg i. Pr., Student der Rechte und Staatswissenschaften ebd., 1803 Oberlandesgerichts-Assessor beim Landvogtei-Gericht zu Heilsberg i. Pr., 1808 Oberlandesgerichtsrat zu Königsberg i. Pr., 1812 Direktor des Landvogtei-Gerichts zu Heilsberg, Freund und Rechtsbeistand des Fürstbischofs von Ermland, Prinzen Joseph von Hohenzollern, 1839 Rot. Adl. O. 3. Kl. mit Schleife, 1840 Geheimer Justizrat, 1849 Rot. Adl. O. 2. Kl. mit Eichenlaub, 1849 Abschied, trat 3. 12. 1852 zu Freudenberg, Kreis Rössel,

[24]) Tochter des † Christian Rudolf Schneider, * Wüste-Waltersdorf, Kreis Waldenburg i. Schles., 9. 6. 1824, † Breslau 7. 12. 1908, u. s. Gem. † Anna Tautz, kath., * Bad Reinerz i. Schl. 24. 1. 1824, † Schmiedeberg 25. 5. 1871, Tochter des † . . . Tautz, Stadtapotheker zu Reinerz.

zur katholischen Kirche über; verm. Heilsberg . . um 1805 mit † Anna Maria Theresia Prengel, kath., * ebd. 15. 3. 1787, † Potritten 9. 4. 1859, Tochter des † Joseph Prengel, * . . . 17 . ., † Heilsberg 5. 6. 1797, Kaufmann zu Heilsberg, u. s. Gem. † Therese Lehmann[25]), * . . . 17 . ., † Heilsberg . . 18 . .

Kinder, zu Heilsberg i. Ostpr. geboren:

1. † Stanislaus Johann August, * 14. 12. 1806, † Freudenberg, Kr. Rössel, 5. 1. 1865, kath. Pfarrer, studierte auf der Universität zu Königsberg i. Pr. und dem Lyceum Hosianum zu Braunsberg Theologie, 10. 7. 1834 Priesterweihe, war Geistlicher zu Reimerswalde und Wolfsdorf, Kreis Heilsberg, zuletzt zu Roggenhausen, Kreis Heilsberg, 1859 a. D.
2. † Johanna Therese Mathilde, * 29. 8. 1808, † Heilsberg 7. 6. 1813.
3. † Wilhelm, * . . . 1809, † ebd. . . . 1814.
4. † Richard, * . . 5. 1810, † ebd. 10. 10. 1810.
5. † Luise Angelika Maria, * 12. 8. 1817, † ebd. 9. 8. 1834.
6. † Martin, * . . . 18 . ., † ebd. . . ., jung.
7. † Martin Joseph Hermann, s. VIe.
8. † Maria Anna Elisabeth, * 8. 5. 1829, † Potritten 2. 2. 1900; verm.[26]) Heilsberg 17. 5. 1847 mit † Joseph v. Marquardt, * Potritten 25. 11. 1819, † ebd. 14. 3. 1841, Rittergutsbesitzer ebd., Sohn des † Victor v. Marquardt, * Potritten . . . 1781, Rittergutsbesitzer ebd., u. s. Gem. † Gottliebe v. Gregorski, * Götzhöfen, Kreis Memel, . . . 1786, † Potritten 27. 1. 1837.

---

[25]) Tochter des † Martin Lehmann, Kaufmann zu Heilsberg, u. s. Gem. † Eva Martha Sporn (?), aus Warschau.

[26]) Kinder v. Marquardt, zu Potritten bei Rössel i. Ostpr. geboren:

1. † Gottliebe Anna Maria Luise, * 12. 3. 1852, † ebd. 14. 6. 1872.
2. Albert Christian Franz Joseph, * 13. 12. 1854, Rittergutsbesitzer zu Potritten; verm. . . 7. 2. 1899 mit Maria Markowski, * Allen-

VIe. † Martin Joseph Hermann Olszewski, * Heilsberg i. Ostpr. 16. 12. 1821, † Linz a. d. Donau 13. 12. 1889, Landwirt, 1847—1880 Gutsbesitzer zu Kossen, Kreis Guttstadt, seit 1880 zu Tereske bei Waitzen (Vacz), Komitat Neograd in Ungarn; verm. Tüngen, Kreis Braunsberg, 12. 6. 1849 mit † Antonie Maria Theresia Blell, * Königsberg i. Pr. 12. 6. 1830, † Marburg a. d. Drau 3. 1. 1901, Tochter des † Peter Johann Blell, * . . ., † Tüngen . . . 18 . ., Rittergutsbesitzer zu Tüngen, u. s. Gem. † Julia Silberbach, * . . ., † . . . 18 . .

Kinder, zu Kossen, Kreis Guttstadt i. Ostpr., geboren:

1. † Julia Anna Maria Magdalena (Magda), * 11. 6. 1850, † ebd. 12. 12. 1865.
2. † Josef Hermann David, * 20. 7. 1851, † Tüngen 22. 11. 1851.
3. Franz Felix Gustav, s. VIIf.
4. † Peter Wilhelm Leo Adolf, * 17. 10. 1855, † Rössel i. Ostpr. 29. 1. 1869, Gymnasiast.
5. † Wladislaus Josef Anton, * 8. 1. 1861, † Kossen 8. 2. 1861.
6. Anna Maria Elisabeth Ursula, * 5. 12. 1862, trat 1890 in die Congregation der „barmherzigen Schwestern vom

---

stein 2. 3. 1876, Tochter des † Justus Markowski, * ebd. 17. 4. 1845, † ebd. 16. 5. 1895, Stadtrat zu Allenstein (Sohn des † . . Markowski, Bürgermeister zu Allenstein), u. s. Gem. Antonie Hipler, * Elisenhof, Kreis Allenstein, 16. 1. 1848, lebt zu Allenstein.

Kinder v. Marquardt, zu Potritten geboren:

(1. Elisabeth Bertha Maria Frida Antonie, * 9. 4. 1901.
(2. Bruno Conrad Josef Justus Franz, * 26. 11. 1902.
(3. Annemaria Euphemia Gottliebe Luise, * 27. 6. 1905.

3. Bertha Franziska Maria Therese, * 27. 3. 1856, lebt zu Potritten; unverm.
4. † Victor Adolf Josef Paul, * 8. 6. 1857, † Potritten 26. 7. 1857.
5. Bruno Markus Josef Bernhard, * 5. 10. 1858, seit 1890 Mitglied des Jesuitenordens, lebt zu Lageado, Provinz Rio Grande do Sul, in Brasilien.

Heiligen Kreuz" ein, seit 1892 als Schwester „M. Epiphanie" ebd., lebt im Kloster zu Schwanenstadt, Ober-Oesterreich).

7. Maria Anna Therese Antonie, * 14. 8. 1864, trat 1891 als Postulantin bei den „Franziskanerinnen von der ewigen Anbetung" ein, lebt als Schwester „Coelestine" im Kloster zu Lemberg in Galizien.

8. Johannes Sebastian Joseph, griech.-kath.-uniert, * 19. 8 1867, studierte 1887—1890 zu Krakau Philosophie, 1890—1892 im „Polonicum" zu Rom Theologie, 1893 zu Adrianopel zum griechisch-katholisch-unierten Priester geweiht und als Prediger angestellt, seit 1900 in verschiedenen Klöstern Galiziens, seit 1902 griech.-uniert-kath. Priester zu Patton, Grafschaft Cambria, Pensylvanien, Nordamerika.

9. Therese Anna Maria Elisabeth, * 30. 7. 1870, lebt im Kloster zu Fulda in Hessen.

VII f. Franz Felix Gustav Olszewski, * Kossen, Kreis Guttstadt i. Ostpr., 8. 4. 1853 Oberinspektor zu Wossau bei Rastenburg i. Ostpr., war Landwirt auf verschiedenen Gütern in Ost- und Westpreußen, seit 4. 6. 1880 Gutsbesitzer zu Tereske bei Waitzen (Vacz) in Ungarn, dann Weingutsbesitzer zu Güns (Kőszeg) in Ungarn; verm. Guttstadt i. Ostpr. 22. 6. 1880 mit Franziska Anna Modesta Petrykowski, * ebd. 13. 5. 1854 (Tochter des † Alexander Petrykowski[27]), * Thomsdorf, Kreis Allenstein, 9. 8. 1820, † Guttstadt 27. 6. 1890, Dr. med., praktizierender Arzt, Stabsarzt des 41. Landw.-Inf.-Rgts.; verm. Guttstadt 25. 7. 1853 mit † Franziska Gertrud Krebs, * . . 1. 9. 1830, † Tereske bei Retsag 13. 8. 1881).

[27]) Sohn des † Matthäus Petrykowski (Sohn des † Stanislaus Petrykowski), * Wilun bei Szrenski . . 1777, † Thomsdorf bei Groß-Bertung, Kreis Allenstein, 26. 10. 1855, Schulzengutsbesitzer ebd.; verm. Groß-Bertung 24. 10. 1808 mit † Gertrud Schulz, verwitw. Biernatzki, * . . . 1780, † Thomsdorf 23. 3. 1860, Tochter des † Andreas Schulz, Müller zu Schilla.

Kinder, 1—5 zu Tereske bei Waitzen (Vacz) in Ungarn geboren:

1. Ilona Erzsebet Marizs (Helene Elisabeth Maria), * 9. 7. 1881, bestand 1903 die Lehrerinnen-Prüfung; verm.[28]) Strem, Komitat Eisenburg in Ungarn, 8. 6. 1906 mit Ernest Miletits, * Siklovec, Komitat Ödenburg in Ungarn, 10. 1. 1880, Kreis-Notar von 9 Gemeinden zu Strem, Sohn des † Ludwig Miletits u. s. Gem. Maria Thomener.
2. Erzsebet Marizs (Elisabeth Maria) Franziska, * 22. 6. 1883, Erzieherin in Belgien.
3. † Ferencz (Franz) Jozsef Peter, * 26. 10. 1884, † Tereske 20. 7. 1885.
4. Antonie Margarethe (Margit) Franziska, * 8. 5. 1886, Erzieherin zu Laibach, Krain, Wienerstr. 17.
5. † Modesta Anna Maria Josefa, * 7. 11. 1887, † Güns (Köszeg) in Ungarn 27. 11. 1893.
6. † Stanislaus Johann Josef Maria Gabriel, * Urfahr-Linz, Oberösterreich, 24. 3. 1889, † Güns 12. 5. 1892.
7. Sandor Antal Michaly (Alexander Anton Michael), * Güns 30. 1. 1894, Gymnasiast zu Allenstein i. Ostpr.
8. Janos (Johannes) Jozsef Antal Adalbert, * Güns 29. 7. 1899, Gymnasiast zu Wormditt i. Ostpr.

## Anhang:

Anscheinend verwandt mit diesem Geschlecht sind:

IIb. † Matthis (Maciey) Olszewski, * . . . 1650, † Rübenzahl 2. 9. 1736, Köllmer und Kgl. Warth ebd.; verm. . . . um 1687 mit † Katharina May, * . . 16 . ., † . . .

Kinder, zu Rübenzahl geboren, zu Rhein getauft:

1. † Maria, get. 11. 1. 1688, † . . .
2. † Matthias, s. IIId.

[28]) Tochter Miletits, zu Strem, Komitat Eisenburg, geboren: 1. Gisella, * 21. 4. 1907.

3. † Martin, get. 20. 10. 1697, † . . .
4. † Anna, get. 30. 3. 1698, † . . .
6. † Johann (Jan), ſ. IIIe.

IIId. † Matthias Olszewski, * Rübenzahl, get. Rhein 2. 2. 1693, † . . vor 1777, Freiinſaſſe zu Rübenzahl; verm. . . um 1729 mit † Dorothea . . ., * . . . 1697, † Rübenzahl 25. 10. 1777.

Kinder, zu Rübenzahl geboren, zu Rhein getauft:

1. † Johannes ſ. IVd.
2. [2]) † Anna, * . . ., † . . .
3. † Eſther, get. 3. 4. 1740, † . . .
4. [2]) † Regina, * . . ., † . . .
5. † Martin, ſ. IVe.

IIIe. † Johann (Jan) Olszewski, * Rübenzahl, get. Rhein 4. 4. 1701, † . . . 17 . ., Köllmer; verm. . . 1728 mit † Maria, * . . ., † . . . 17 . .

Kinder, zu Rübenzahl geboren, zu Rhein getauft:

1. † Matthäus, * . . . 1730, † Rübenzahl . . 1730.
2. † Katharina
3. † Maria
4. † Eſther

* zwiſchen 1731—1739 geboren, eine der Töchter † 21. 4. 1738.

5. † Johannes, ſ. IVf.

IVd. † Johannes Olszewski, * Rübenzahl, get. Rhein 6. 4. 1730, † Raſtenburg . . nach 1785, Schulze zu Troſſen; verm. Rhein um 1766 mit † Maria Kocan, * Mrowken bei Rhein, get. Rhein 15. 5. 1740, † Raſtenburg nach 1785, Tochter des † Michael Kocan, Freier zu Mrowken, u. ſ. Gem. † Eliſabeth . . .

Kinder, zu Mrowken geboren, zu Rhein getauft:

1. † Michael, * 10. 10. 1765, † . . .
2. † Maria, * 20. 2. 1767, † Mrowken 26. 9. 1771.
3. † Regina, * 17. 9. 1772, † ebd. 30. 9. 1772.

4. † Anna, * 14. 10. 1773, † . . .
5. † Johannes, * 24. 2. 177 ., † . . .
6. † George, * 26. 3. 1781, † . . .
7. † Charlotte, * 30. 3. 1782, † . . .

IVe. † Martin Olszewski, * Rübenzahl um 1731—1745, † . . ., Köllmer zu Rübenzahl; verm. . . . um 1767 mit † Elisabeth Laurenz (Laurentius), * . . . 17 . ., † . . ., Tochter des † Samuel Laurenz, Schmied und Schulze zu Neuschendorf, Kreis Sensburg i. Ostpr.

Kinder, zu Rübenzahl geboren, zu Rhein getauft:

1. † Friedrich, * 12. 2. 1768, † . . .
2. † Jacob, * 19. 4. 1771, † . . .
3. † Martin, * 20. 8. 1773, † Rübenzahl 15. 6. 1777.
4. † Samuel, * 4. 4. 1776, † ebd. 2. 6. 1777.

IVf. † Johann Olszewski, * Rübenzahl, get. Rhein 27. 3. 1740, † . . .; verm. . . um 1780 mit † Anna Dorothea . . ., * . . . 17 . ., † . . .

Sohn, zu Rübenzahl geboren, zu Rhein getauft:

1. † Christian, * 3. 3. 1782, † . . .

# Peters III.,
## aus Krefeld im Rheinland.

(Nachträge und Berichtigungen zu Bd. 11, S. 365 fg.)

S. 368. IV.
3. † Rosine; verm.[1]) . . . mit † Heinrich vom Bruck, . . .
4. † Sibille, * 8. 11. 1777, † . . 24. 8. 1783.
6. † Johannes, * 21. 2. 1782, † . . 17. 8. 1783.
7. † Johannes, s. Vb, Krefelder Ast.

S. 369. Va. † David Peters, . .; verm. . . mit † Anna Maria Hermine Peltzer, get. Elberfeld 21. 2. 1782, † ebd. 23. 3. 1837 (Tochter des † Mathias Werner Peltzer . . u. s. Gem. † Anna Hendrina Catharina Brögelmann, * . . 20. 5. 1746, † . . . 1839.

---

[1]) Kinder vom Bruck, zu . . . geboren:
1. † Julius, . . .
Kinder vom Bruck, zu . . . geboren:
3). † Emma, * . . . 1836, † Krefeld 22. 1. 1908; verm. . . . mit Heinrich von der Herberg, * . . .
Kinder von der Herberg, zu . . . geboren:
a. . . .
. . .
3. † Emil, * . . ., † . . .; 2 mal verm. — a) Barmen 9. 7. 1835 mit † Emma Jung, * ebd. 30. 9. 1815, † ebd. 7. 4. 1842 (Tochter des † Johann Christian Jung, * Kirchen a. d. Sieg 31. 3. 1780, † Düsseldorf . . . 1866; verm. . . 17. 1. 1809 mit † Caroline Middendorf, * . . 30. 7. 1790, † . . um 1876.

S. 372. Anm. 4. VI. 2. † Maria Wilhelmine Zimmermann, * . . ., † Graz 18. 10. 1908, . . .

S. 374. Kinder, . . .:
3. † Rosalie, . . .; verm.[2]) . . . mit † Georg Sanner, . . .

S. 377. VIa. 5. † Auguste, * Elberfeld 20. 12. 1843, † Hannover 15. 5. 1904; verm.[3]) . . . mit † Moritz Colonius, . . .

---

[2]) Kinder Sanner, zu Schmalkalden geboren:
1. † David, . . .
Kinder Sanner, zu Schmalkalden geboren:
a) Rosalie, . . .; 2 mal verm. — a) . . mit † . . Feodor Wilisch. — b) Schmalkalden . . . mit Richard Müller, * . . .
c) Anna, . . .; verm. . . . mit Adolf Wagenknecht, * . . 12. 11. 1845, . . .

[3]) Kinder Colonius, zu Cöln geboren:
1. Auguste, . .; verm. . . . mit † Axel Sjöström, * . . ., † Osterode am Harz 16. 1. 1905, Dr. med.
2. Moritz, * 3. 7. 1868, Kaufmann zu London; 2 mal verm. — a) Rudolstadt 16. 12. 1895 mit † Margarethe Bayer, * ebd. 11. 12. 1871, † . . 13. 11. 1904 (Tochter des August Bayer, * Erfurt 8. 2. 1845, Hofapotheker zu Rudolstadt; verm. Erfurt 28. 12. 1871 mit Rosa Eckart, * ebd. 6. 9. 1850). — b) London 2. 10. 1905 mit Jenny Horn, * Eiserfeld bei Siegen 23. 10. 1879 (Tochter des Carl Ludwig Horn, * Eiserfeld 16. 3. 1852, . . .; verm. . . 14. 12. 1878 mit Eleonore Selbach, * Gummersbach 20. 5. 1854.
Kinder Colonius, zu London geboren,
erster Ehe:
1) Dorothea, * 24. 11. 1898.
2) Alice, * 14. 12. 1899.
zweiter Ehe:
3) Ruth, * 2. 1. 1908.
3. Maria, . . .; verm. . . . mit Hermann Delius.
Kinder Delius, zu Hannover geboren:
1) † Hildegard Auguste Eleonore, * 26. 2. 1897, † . . 7. 1908.
4. Emmy, * 14. 1. 1871; verm. Cöln 4. 11. 1899 mit Paul Voigt, * Elberfeld 7. 11. 1866, Kaufmann zu London (Sohn des † Gustav

S. 378. 7. † Maria, * . . ., . .; verm.[4]) . . mit † Ernst Posselt, * Heidelberg 3. 1. 1838, † . . 21. 2. 1907.

S. 379. 9. Emilie, * . . .; verm.[5]) Neviges . . mit Eduard Eckertz, * . . .

VIIa. † David Peters; verm. mit † Minna Nagel, * Wesel 24. 10. 1843, † Neviges 13. 10. 1909.

---

Adolf Voigt, * . . 11. 9. 1821, † Elberfeld 2. 3. 1887, . . .; verm. Elberfeld 27. 7. 1854 mit † Wilhelmine Adelheid Caroline Brögelmann, * ebd. 18. 9. 1835, † Remagen 3. 6. 1908).

Kinder Voigt, zu London geboren:

1) Paul, * 9. 12. 1901.
2) Harold, * 7. 4. 1904.
3) Hillmar, * 24. 11. 1905.
4) Gracy Ellinor, * 18. 2. 1907.

5. Max Colonius, * . . .

Kinder Colonius, zu London geboren:

. . . 2) Ellen, * 17. 11. 1904.

[4]) Kinder Posselt: . . .

2. Ernst, * Shipley bei Bradford 13. 10. 1872; verm. . . 17. 11. 1904 mit Anna Stuck, * . . .

. . .

5. Auguste, * Warschau 29. 11. 1884; verm. . . 12. 1. 1906 mit Ernst Rebensburg, * . . ., Kapitänleutnant auf S. M. S. „Berlin", Kiel, Holtenauerstr. 131, Sohn des . . . Rebensburg, Pfarrer zu Cöln a. Rh., u. s. Gem. . . . von der Mühlen.

Tochter Rebensburg, zu Kiel geboren:

(1. . . .

[5]) Kinder Eckertz, 1—3 zu Essen an der Ruhr geboren: . . .

. . 2. Margarethe, * 27. 4. 1884; verm. Düsseldorf 27. 9. 1907 mit Norbert Tauber, * Bochum 24. 5. 1881, Leutnant im 2. Elsäss. Pionier-Bataillon Nr. 19 zu Straßburg im Elsaß, Sohn des † August Tauber, * Schwelm 23. 3. 1845, † Bochum 30. 9. 1900, Kaufmann ebd., u. s. Gem. Amalie Klempt, * Duisburg 15. 5. 1852.

Sohn Taubert, zu Straßburg i. Els. geboren:

(1. Norbert, * 21. 6. 1908.

3. Auguste, * 9. 6. 1885; verm. Düsseldorf 15. 4. 1909 mit Gustav Wilhelm Köcke.

S. 380. Kinder:

1. † Minna, . . .; verm. . . . mit Carl Ernst Korte, * Bochum 21. 6. 1852, Kommerzienrat zu . . ., Sohn des † Carl Theodor Korte u. s. Gem. † Alwine Hüttemann, aus Bochum.

2. † David, * Neviges 26. 10. 1866, † Bonn 3. 5. 1908, . . .

VIIc. Rudolph Peters, * . . .; 2 mal verm. — a) . . . — b) Bradford . . 1907 mit Edith Williams, * . . .

S. 381. VIId. Julius Peters, . . .; verm. . . mit † Charlotte Meisenburg, * Elberfeld 31. 7. 1854, † ebd. 13. 3. 1906, . . .

Kinder, zu Elberfeld geboren:

1. Hans, s. VIIIa.
2. Julius, s. VIIIb.

VIIe. Fritz Peters, . . . 2 mal verm. — a) . . . mit † Auguste Hegerfeld, . . . (Tochter des † Peter Carl Hegerfeld, . . u. s. Gem. † Auguste Bockinghaus, * Elberfeld 25. 9. 1826, † ebd. 8. 1. 1906.

Sohn, zu Elberfeld geboren:

1. Fritz, s. VIIIc.

S. 382. VIIf. Gustav Ernst Peters, . . .; verm. . . — b) . . mit Caroline Marie Jannsen, . . .

Kinder,

erster Ehe:

. . 2. Augusta Grace Emily, * East Dulwich, London S. E., 5. 3. 1887; verm. Elberfeld 3. 1. 1908 mit Carl Büscher, * Iserlohn 1. 6. 1877, Regierungs-Baumeister, Beamter der Westdeutschen Eisenbahn-Gesellschaft Cöln, wohnt zu Berncastel (Sohn des Carl Heinrich Adolf Büscher, * Iserlohn 31. 3.

1850, Kaufmann, Inhaber des Hauses „C. H. Büscher" zu Iserlohn; verm. ebd. 1. 5. 1875 mit Clara Fischer, * Iserlohn 8. 2. 1854).

zweiter Ehe, zu Elberfeld geboren:

. . 4. Hildegund, * 3. 7. 1906.

VIIIa. Hans Peters, * Elberfeld 28. 4. 1875, Rittergutsbesitzer auf Jessin bei Grimmen in Vorpommern; verm. Elberfeld 16. 7. 1903 mit Gertrud Aßmann, * Neviges 4 1. 1885, . . .

Kinder, zu Jessin, Kreis Grimmen i. Pom., geboren:

1. Joachim Werner, * 24. 5. 1904.
2. Charlotte Margot, * 23. 1. 1906.
3. † Hans Günther, * 26. 11. 1908, † ebd. 28. 11. 1908.

VIIIb. Julius Peters, * Elberfeld 18. 9. 1879, seit 1907 Besitzer des Rittergutes Grellenberg, Kreis Grimmen i. Pom.; verm. Bromberg 24. 1. 1908 mit Frida Pofahl, * Rittergut Minikowo bei Bromberg 15. 4. 1885 (Tochter des Carl Pofahl[6]), * Rittergut Michalin bei Bromberg 22. 1. 1840, Rentner zu Bromberg, 1885 Besitzer des Rittergutes Minikowo; verm. Nakel a. d. Netze 20. 9. 1866 mit † Auguste Brunk, * Nakel 4. 1. 1846, † Minikowo 9. 12. 1897).

Sohn, zu Grellenberg, Kreis Grimmen i. Pom., geboren:

1. Friedrich Julius, * 15. 11. 1908.

VIIIc. Fritz Peters, * Elberfeld 29. 9. 1878, . . .; verm. Elberfeld 15. 10. 1904 mit Frieda Erna Simons, * ebd. 2. 3. 1883 (Tochter des † Ernst Moritz

[6]) Die Familie Pofahl, früher auch Pufahl und Bufahl geschrieben, erscheint bereits 1623 zu Jastrow i. Wpr.

Simons, * Elberfeld 7. 11. 1841, † . . .; verm. Elberfeld 7. 5. 1874 mit Paula Schlieper, * ebd. 20. 6. 1854).

Kinder, zu Elberfeld geboren:

1. Ruth, * 21. 10. 1905.
2. Claus Peter Fritz, * 29. 8. 1907.

S. 382. VIb. 1. Florentine, . . .; verm.[7]) . . . mit † Louis Küchler, * Friedberg in Hessen 1. 8. 1843, † Krefeld 18. 4. 1907, . . .

[7]) Kinder Küchler, zu Krefeld geboren: . .
. . 2. Ludwig Georg, * 3. 9. 1874; verm. Krefeld 30. 11. 1904 mit Hertha Herf, * . . .

Pottgiessen

# Pottgießer,
## aus Dortmund in Westfalen.

---

Wappen (1711): in Rot drei (2 : 1) silberne Töpfe (Pott) ohne Henkel mit drei silbernen Füßen. Auf dem Helm mit rot-silberner Decke ein rechts silberner, links roter Flug.

Evangelisch. Zu Dortmund, Bochum und Cöln a. Rhein.

Altes Erbsassengeschlecht der ehemaligen Reichsstadt Dortmund. Nachrichten über das in Dortmund und anderwärts vorkommende Geschlecht Pottgießer stellte bereits 1755 der Advokat Johann Christoph Beurhaus zu Dortmund zusammen. Dr. August Meininghaus hat über die Pottgießers Nachrichten in der „Dortmunder Zeitung" vom 10. 6. 1908 und 12. 8. 1908 veröffentlicht. Ohne nachweisbaren verwandtschaftlichen Zusammenhang erscheinen:

1336. † Johannes Potgetere, in via Fratrum minorum (Brüderweg), wird Bürger[1]) zu Dortmund.

---

[1]) Vgl. Rübel, Dortmunder Urkundenbuch, Bd. 1, S. 375, 471.

1350. † Hannus Potgetere, de Rykelynchusen (aus Recklinghausen), dgl.

1415. † Hermann Potgeiter, von Loen (aus Iserlohn), wird Bürger zu Dortmund.[2])

1417. † Evert Potgeiter, von Kerchoirde (aus Kirchhörde), dgl.

1482. † Rolef Potgeiter, wird Bürger zu Dortmund.

Während bei den Vorgenannten der Name Potgeiter anscheinend nur das Gewerbe bezeichnet, scheint der Stammvater des hier behandelten Dortmunder Stadtgeschlechts — wenn man von dem † Reinolt Potgeiter, der 1466 als Scheffer und 1467 als Hauptmann von dem Dortmunder Chronisten Dietrich Westhoff als nicht urkundlich beglaubigt absieht — der 1490 und 1494 als Ratsherr aus der Schmiedegilde genannte Reynolt Potgeiter[3]). Ob er identisch ist mit dem an derselben Stelle der Dortmunder Ratslinie genannten Reynolt Winnebrock muß zur Zeit dahingestellt bleiben. 1507—1514 vertrat dann † Claes Potgeter die Schmiedegilde im Dortmunder Rate. Anscheinend ist er identisch mit dem in Dietrich Westhoffs Chronik[4]) für 1520 genannten Zimmermeister † Claes Potgeiter, gen. Sternberg. Ein vermutlich zweiter † Claues Pot-

[2]) Beiträge zur Geschichte Dortmunds und der Grafschaft Mark, Heft 12, S. 40, 41.

[3]) ebd. Heft 6, S. XIV; Heft 2—3, S. 248 fg.

[4]) Deutsche Städtechroniken, Bd. 20, S. 411; vgl. auch ebd. S. 331, 377.

geyter, † 1540, ist 1532—1540 Ratsherr zu Dortmund. † Claues Stenberg, gen. Potgeyter, Bürger zu Dortmund, goß 1530 eine Glocke für die Gemeinde zu Bochum.

1536. 13. 4. brennt Potgeiters Haus auf der Wißstraße zu Dortmund ab.

1541. † Browijn Potgeiter, Erbsasse zu Dortmund.

1543. † Reinold Sterenberg oder Pottgießer, Pfarrer an St. Martini zu Dortmund.

1547. † Claes Potgeiter, † vor 1547; verm. . . mit † Catharina Kemma (?); Kinder 1547: † Claes und Drütgen (= Gertrud); die Witwe mit den Kindern verkauft Montags nach Lichtmeß dem Ehrbaren Herrn Reinold Sterneberg, gnt. Potgeter, 2 Goldgulden Jahrrente.

1560. † Heinrich Potgeiter 1560—1577 zu Dortmund, wohnt 1562 auf dem Westenhellweg unter dem Petrikirchhof zu Dortmund.

1569. † Lambert Potgeiter, † 1578, 1559—1578 zu Dortmund; 1569—1571, 1573—1578 Erbsasse und Ratsherr ebd.

1558. † Claes Potgeiter, 1558—1565 zu Dortmund, verm. vor 1560 mit † Anna . . ., 1560—1565 ebd.

1561. † Gerrit Potgeiter, zu Dortmund.

1563. † Hauß (Johann) Potgeiter, 1563—1571 ebd.

1567. † Jürgen Potgeiter, ebd.

1568. † Claeß Potgeiter, 1568—1574 ebd.

1570. † Coerth Potgeiter, wird Bürger zu Dortmund.

1575. † Johannes Potgeiter, Vicarius an St. Reinoldi zu Dortmund.

1581. Witwe † Margaretha Potgeiter, ebd.

1585. † Hermann Potgeiter, ebd.

1559. † Heinrich Potgeiter; verm. Dortmund 21. 1. 1559 mit † Margaretha . . .

1559. † Jürgen (Georg) Potgeiter; verm. ebd. 17. 9. 1559 mit † Bela . . .

1561. † Jürgen Potgeiter; verm. ebd. 14. 9. 1561 mit † Clara . . .

1565. † Jürgen Potgeiter; verm. ebd. 18. 11. 1565 mit † Catharina . . .

1565. † Hans Potgeiter; verm. ebd. 22. 9. 1565 mit † Margaretha . . .

1568. † Claeß (Nicolaus) Potgeiter, der Junge; verm. ebd. 31. 1. 1568 mit † Margaretha . . .

1569. † Elseke Potgeiter; verm. ebd. 27. 11. 1569 mit † Johann Melmann, dem Jungen.

1571. † Cordt Potgeiter; verm. ebd. 18. 2. 1571 mit † Corda . . .

1578. † Catharina Pottgießer; verm. ebd. 12. 1. 1578 mit † Hermann Lüecke, vom Opherdicke.

1575. † Sophie Potgießer; verm. ebd. 15. 1. 1575 mit † Renoldt Berve.

Aus den Kirchenbüchern ergeben sich folgende Nachrichten:

† Johann Pottgießer, * . . ., † Dortmund 10. 1. 1616, Diakonus an St. Martin.

† Johann Pottgießer, * . . ., † . . .; verm. . . . mit † . . .

Kinder, zu Dortmund geboren:

1. † Sibylle, get. 26. 10. 1614, † . . .
2. † Christine, get. 24. 3. 1617, † . . .

} eine der Töchter † an der Pest, begr. Dortmund 26. 8. 1636.

† Johann Pottgießer, * . . ., † . . .; verm. Dortmund 31. 1. 1606 mit † Else Deging, * . . ., † . . .

† Johann Pottgießer, * . . ., † . . vor 31. 1. 1626; verm. . . . mit † Else Melmann, * . . ., † . . vor 31. 1. 1626.

? Sohn:

† Johann Pottgießer, * . . ., begr. Dortmund 21. 12. 1651, Erbsaß und Provisor an St. Nikolai; verm. (aufgeboten 1. Dortmund 27. 2.) 1628 mit † Catharina Buck, (Bock), * . . ., † . . .

Kinder, zu Dortmund (St. Nikolai) geboren:

1. † Catharina, get. 14. 3. 1632, † nach 14. 3. 1662, (? begr. Dortmund 11. 3. 1701).
2. † Else, get. 20. 2. 1633, † vor 14. 3. 1662.
3. † Hermann, get. 26. 3. 1634, † vor 14. 3. 1662.

4. † Johann, get. 9. 3. 1636, begr. Dortmund 28. 8. 1677.
5. † Margaretha Elisabeth, get. 4. 7. 1638, † vor 14. 3. 1662.
6. † Anna Margaretha, get. 23. 6. 1641, begr. Dortmund 27. 7. 1716; verm. . . . mit † . . . Deutz, † vor 1716.
7. † Margaretha Ursula, get. 20. 8. 1645, † Dortmund 26. 10. 1711; 2 mal verm. — a) . . . 1676 mit † Melchior Hauchenbach, * Leichlingen 3. 3. 1637, † . . 26. 2. 1677, Pfarrer zu Gemünd an der Eifel; vgl. Bd. 10, S. 549. — b) ebd. 5. 6. 1678 mit † Arnold Heinrich Scheibler, * . . 12. 8. 1646, † . . 30. 7. 1707, 1677 evang. Pfarrer zu Gemünd an der Eifel, zugleich Hof-Prediger der Gräfin von Blankenheim; vgl. Bd. 11, S. 8.

† Else Pottgießer, * . . ., † . . .; verm. Dortmund 10. 10. 1609 mit † Anton Plaeß.

† Hans, Stine (Christine) und Trine (Katharina) Pottgießer, 11. 10. 1609 zu Dortmund.

† Else Pottgießer, * . . ., † Hörde i. Westf. (begr. Dortmund) 1. 10. 1615; verm. . . . mit † Johann Krumpsthoff.

† Gertrud Pottgießer, * . . ., † . . vor 15. 3. 1634; verm. . . . mit † Caspar Brenschede.

† Barbara Pottgießer, * . . ., begr. Dortmund 23. 1. 1611; verm. . . . mit † . . . Rupe.

† Else Pottgießer, * . . ., begr. Dortmund 23. 11. 1625.

† Heinrich Pottgießer, * . . . um 1605, begr. Dortmund 27. 4. 1626.

† Margaretha Pottgießer, * . . ., † . . .; verm. (1. Aufgebot Dortmund 15. 4.) 1648 mit † Hermann Lücke.

† Anna Catharina Pottgießer, * . . ., begr. Hörde 30. 6. 1719; verm. (1. Aufg. Dortmund 8. 4.) 1673 mit † Johann Elias Sindern, * . . . 1644, begr. Hörde 23. 4. 1720, Dr. jur.

Nach dem Geschlecht Pottgießer hatte in Dortmund die jetzt eingezogene, die Schwarze Brüderstraße und die Silberstraße verbindende schmale „Pottgießerstraße“[5]) ihren Namen und ist neuerdings ein Straßenzug jenseits des Fredenbaumes nach Lindenhorst zu benannt worden.

Die Pottgießer besaßen, z. T. im Weibesstamme, vom 7. 3. 1704—1887 das Haus zwischen Rathaus und Krone am Markte zu Dortmund, an dessen Stelle der bereits 1268 als „taberna ‚Speculum‘“ erwähnte, alte städtische „Freistuhl zum Spiegel“ gestanden hatte.

## Gerade Stammfolge.

I. † Hermann Pottgießer, * . . . um 1570, † . . . 1623, 1593, 1597, 1622 Kirchenvorsteher von St. Petri zu Dortmund, 1602—1623 Ratsherr aus der Bäckergilde ebd.; verm. . . . mit † . . .

[5]) Diese wohl eher von dem Handwerk. D. Herausg.

Kinder, zu Dortmund geboren:

1. † Heinrich, s. IIa, Älterer Stamm.
2. † Gertrud, get. 2. 1. 1605, † . . .
3. † Margarete, get. 16. 3. 1607, † . . .
4. † Anna, get. 8. 3. 1609, begr. Dortmund 14. 8. 1678; verm. . . . mit † Johann Joachim Brechtel, * . . ., † . . vor 1678.
5. † Hermann, s. IIb, Jüngerer Stamm.

## I. Älterer Stamm.

IIa. † Heinrich Pottgießer, * . . . um 1600, begr. Dortmund 31. 3. 1659, Dreimann und Vorgänger der löblichen Bäckergilde ebd.; verm. . . . mit † Elisabeth Plaeß, * . . . 1609, begr. Dortmund 13. 4. 1687, Tochter des † Conrad Plaeß u. s. Gem. † Anna Siegenboge.

Kinder, zu Dortmund geboren:

1. † Heinrich, s. IIIa, Erster Ast.
2. † Anna, get. 14. 3. 1632, begr. ebd. 22. 1. 1692; 4 mal verm. — a) . . . mit † Johann Kaupe, * . . ., † . . . — b) (1. Aufg. Dortmund 8. 11.) 1665 mit † Peter Brenschede, * . . ., † . . . — c) (1. Aufg. Dortmund 13. 10.) 1669 mit † Johannes Wülner, * . . ., † . . . — d) (1. Aufg. Dortmund 24. 10.) 1683 mit † Christoph Rötger Scheibler, * . . ., † . . .
4. † Johann Joachim, s. IIIb, Zweiter Ast.
5. † Hermann, s. IIIc, Dritter Ast.
6. † Anna Maria, get. 27. 11. 1644, begr. Dortmund 12. 1. 1647.
7. † Elisabeth Maria, get. 22. 9. 1647, begr. ebd. 12. 1. 1694; 2 mal verm. — a) Dortmund 21. 7. 1671 mit † Eberhard Heinrich Wortmann, * . . ., † . . . — b) (1. Aufg. Dortmund 7. 10.) 1685 mit † Johann Christoph Frenking, * . . ., begr. Dortmund 27. 4. 1694.

8. † Margaretha Gertrud, get. 17. 7. 1650, † Berlin nach 1706, sie kauft 7. 3. 1704 das Haus zwischen Rathaus und Krone am Markt, das sie am 17. 10. 1706 an Caspar Pottgießer, s. IVd, weiterverkaufte; verm. Dortmund 30. 10. 1674 mit † Heinrich Melchior Beurhaus, Pfarrer zu Mengede.
9. † Caspar, s. IIId, Vierter Ast.

## A. Erster Ast.

IIIa. † Heinrich Pottgießer, get. Dortmund 1. 10. 1628, begr. ebd. 2. 6. 1669; 2 mal verm. — a) (1. Aufgeb. Dortmund 2. 4.) 1652 mit † Catharina von Berghofen, * . . ., † . . vor 8. 8. 1659. — b) . . . mit † Anna Sindern, * . . ., † . . ., aus Hörde, sie 2. verm. . . 1670 mit † Caspar Klockengießer.

Kinder, zu Dortmund geboren:

1. † Catharina, get. 26. 1. 1653, † . . nach 8. 8. 1659.
2. † Heinrich, get. 28. 6. 1654, † vor 8. 8. 1659.
3. † Wilhelm, get. 9. 7. 1656, † vor 8. 8. 1659.
4. † Kind, * . . ., begr. Dortmund 6. 9. 1664.
5. † Georg, s. IVa.
6. † Caspar, get. 5. 2. 1662, begr. ebd. 21. 2. 1685.
7. † Johannes Joachim, * . . ., begr. Dortmund 27. 6. 1685, Kandidat der Rechte.
8. † Anna Catharina, get. 17. 2. 1669, begr. ebd. 20. 5. 1700; verm. (1. Aufg. Dortmund 28. 2.) 1694 mit † Johannes Quadbeck.

IVa. † Georg Pottgießer, get. Dortmund 13. 6. 1660, † . . .; verm. (1. Aufg. Dortmund 9. 4.) 1684 mit † Catharina Margaretha Moresei, * . . ., begr. Dortmund 19. 4. 1706, aus Hamm.

Kinder, zu Dortmund geboren:

1. † Bernhard Caspar, get. 16. 2. 1685, begr. ebd. 19. 8. 1691.

2. † Anna Maria, get. 14. 10. 1687, † . . .
3. † Heinrich, get. 7. 7. 1689, † . . .
4. † Georg, get. 27. 7. 1692, † . . .
5. † Johann Wilhelm, get. 20. 12. 1693, † . . .
6. † Catharina Maria, get. 16. 7. 1697, † . . .
7. † Anna Sibylla, get. 8. 9. 1699, † . . .
8. † Caspar, get. 20. 6. 1701, † . . .
9. † Gertrud Elsaben, get. 23. 12. 1703, † . . .

## B. Zweiter Ast.

III b. † Johann Joachim Pottgießer, get. Dortmund 5. 12. 1638, begr. ebd. 11. 4. 1692, 1689—1693 Ratsherr aus der Krämergilde ebd., Kirchen-Provisor an St. Marien, Hauptmann einer Bürgerfahne; verm. (1. Aufg. Dortmund 27. 6.) 1666 mit † Maria Mechtilde Hopmann, * . . ., † . . ., sie 2. verm. . . 1693 mit † Wilhelm Rötger Wiskott.

Kinder, zu Dortmund geboren:

1. † Peter Heinrich, get. 10. 7. 1667, begr. ebd. 25. 8. 1671.
2. † Diedrich Gereon, get. 27. 5. 1669, begr. ebd. 6. 6. 1669.
3. † Wilhelm Anton, get. 17. 7. 1570, begr. ebd. 5. 8. 1671.
4. † Johann Heinrich, get. 6. 11. 1672, † . . nach 1. 10. 1693.
5. † Caspar Melchior, s. IV b.
6. † Joachim, * 1. 9. 1679, † Wetzlar (auf der Reise) 28. 12. 1745, 1730—1742 Ratsherr aus dem Erbsassenstande, 1743—1745 zweiter Bürgermeister zu Dortmund, Ältester Provisor an der St. Marienkirche, Schulherr am Gymnasium ebd.
7. † Sibylla Elsaben, get. 13. 3. 1682, † . . nach 1. 10. 1693.
8. † Johann Wilhelm, * 13. 3. 1687, begr. Dortmund 1. 4. 1687.
9. † Johann Adolf, * 28. 10. 1688, † Landeshut in Schlesien . . ., 1739 Kaufmann zu Braunschweig.

IVb. † Caspar Melchior Pottgießer, get. Dortmund 27. 8. 1675, begr. ebd. 24. 6. 1727, Vorgänger der Krämergilde; 2 mal verm. — a) (1. Aufg. Dortmund 14. 9.) 1698 mit † Anna Sibylla Vogelpoth, * . . ., begr. Dortmund 3. 7. 1718. — b) (1. Aufg. Dortmund 16. 4.) 1719 mit † Anna Christine Hiltrop, get. Dortmund 1. 8. 1675, begr. ebd. 7. 2. 1744, Witwe des † Johann Schaeffer.

Kinder, zu Dortmund geboren:

1. † Maria Gertrud, get. 8. 10. 1699, † . . .; verm. Dortmund 29. 11. 1731 mit † Nikolaus Heinrich Regenherz, Apotheker ebd.
2. † Johann Wilhelm, get. 27. 12. 1701, † ebd. 31. 7. 1705.
3. † Caspar, get. 12. 2. 1704, begr. ebd. 1. 9. 1727.
4. † Johann Joachim, s. Va.
5. † Johann Wilhelm, get. 4. 9. 1707, begr. Dortmund 15. 2. 1728, Bäcker ebd.
6. † Catharina Gertrud, get. 30. 12. 1708, † ebd. 1. 10. 1729.
7. † Abraham Daniel, get. 8. 9. 1711, begr. ebd. 19. 11. 1734.
8. † Margaretha Elisabeth, get. 10. 4. 1714, † ebd. 15. 11. 1767; verm. Dortmund 9. 10. 1748 mit † Zacharias Vogt, Pfarrer an St. Reinoldi ebd.

Va. † Johann Joachim Pottgießer, get. Dortmund 15. 8. 1706, † ebd. 27. 7. 1780, Kaiserl. Postmeister, Hauptmann einer Bürgerfahne, Einnehmer und Vorgänger der Krämergilde zu Dortmund; 2 mal verm. — a) ebd. 29. 5. 1737 mit † Anna Elisabeth Brügmann, * . . ., † Dortmund 24. 12. 1737. — b) ebd. 12. 12. 1743 mit † Margaretha Sibylla Ennigmann, * . . ., begr. Dortmund 24. 1. 1768.

Kinder, zu Dortmund geboren:

erster Ehe:

1. † Johann Joachim, get. 10. 12. 1737, † . . .

zweiter Ehe:

2. † Clara Margaretha Elisabeth, get. 27. 9. 1744, † Dortmund 25. 3. 1811; verm. . . . mit † . . . Fricke.
3. † Anna Josina Wilhelmine, get. 2. 12. 1745, † Dortmund 7. 3. 1772.
4. † Heinrich Wilhelm, get. 9. 10. 1747, † ebd. 28. 1. 1822, Kaufmann ebd.
5. † Zacharias Arnold, get. 20. 4. 1750, † ebd. 4. 1. 1751.
6. † Wessel Heinrich } get. 30. 4. 1752 Zwillinge. } † Dortmund 6. 4. 1813, Anwalt ebd.
7. † Anna Maria Wilhelmine } † ebd. 27. 6. 1791.
8. † Sibylla Margaretha, get. 15. 5. 1755, † ebd. 10. 4. 1817.
9. † Maria Catharina, get. 9. 3. 1758, begr. ebd. 23. 5. 1768.
10. † Catharine Sophie Henriette, * 25. 12. 1761, † Dortmund 2. 5. 1817; verm. ebd. 8. 11. 1781 mit † Johann Diedrich Erdmann, * . . 10. 5. 1745, † Dortmund 18. 12. 1828, aus Lippstadt, Apotheker zu Dortmund.

## C. Dritter Ast.

IIIc. † Hermann Pottgießer, * . . ., begr. Dortmund 3. 10. 1691, Dreimann, Vorgänger der löblichen Bäckergilde, auch Provisor der Armen der St. Marien-Kirche ebd.; verm. (1. Aufg. Dortmund 17. 2.) 1675 mit † Maria Elisabeth Kaupe, get. Dortmund 13. 8. 1656, † ebd. 2. 11. 1711, Tochter des † Vinzenz Kaupe, * . . 1605, † . . 1681, Ratsherr und Provisor der St. Reinoldi-Kirche zu Dortmund, u. s. Gem. † Anna Leege, * . . ., † . . 1700; sie 2. verm. (1. Aufg. Dortmund 31. 10.) 1694 mit † Philipp Jakob Teschemacher, aus Elberfeld.

Kinder, zu Dortmund geboren:

1. † Johann Heinrich, get. 1. 3. 1676, begr. ebd 25. 12. 1676.

2. † Anna Margaretha, get. 7. 9. 1679, begr. ebd. 30. 4. 1741; verm. . . . mit † Johann Caspar Brügmann, Pfarrer an St. Petri zu Dortmund.
3. † Heinrich Johann, s. IVc, Heinrich Johannscher Unteraſt.
4. † Maria, * . . ., begr. Dortmund 26. 7. 1684.
5. † Maria Eliſabeth, get. 27. 8. 1684, † ebd. 12. 9. 1718; verm. Dortmund 6. 11. 1708 mit † Heinrich Leege, Kaufmann ebd.
6. † Catharina Eliſabeth, get. 27. 8. 1686, begr. ebd. 25. 5. 1687.
7. † Caſpar Heinrich, s. IVd, Caſparſcher Unteraſt.
8. † totgeb. Sohn, * † 18. 9. 1690.
9. † Hermann, * 19. 11. 1691, begr. Dortmund 2. 8. 1693.

a. Heinrich Johannſcher Unteraſt.

IVc. † Heinrich Johann Pottgießer, get. Dortmund 4. 1. 1682, † ebd. 5. 7. 1728, 1719 ſprechender Dreimann, 1723—1728 Ratsherr aus der Bäckergilde, auch Proviſor an St. Marien zu Dortmund; 2 mal verm. — a) (1. Aufg. Dortmund 25. 4.) 1706 mit † Anna Catharina Schäffer, * . . ., begr. Dortmund 18. 7. 1713, aus Dortmund. — b) . . 10. 6. 1714 mit † Anna Maria Friemann, * . . 1691, begr. Dortmund 18. 1. 1734, aus Vörde.

Kinder, zu Dortmund geboren,

erſter Ehe:

1. † Joachim Jakob, get. 24. 7. 1707, begr. ebd. 26. 11. 1708.
2. † Heinrich Johann, get. 7. 8. 1712, begr. ebd. 8. 8. 1712.

zweiter Ehe:

3. † Caſpar Heinrich, get. 17. 5. 1715, begr. ebd. 11. 9. 1719.
4. † Margaretha Eliſabeth, get. 20. 11. 1716, begr. ebd. 17. 4. 1742; verm. Dortmund 31. 5. 1736 mit † Johann Heinrich Iſenbeck, * . . ., † . . ., aus Bönen; er 2. verm. mit † Chriſtina Margaretha Rumberg, † Dortmund 19. 3. 1773.

5. † Johann Jakob, s. Vb.
6. † Anna Maria Margaretha, get. 30. 11. 1719, begr. ebd. 26. 8. 1787; verm. Dortmund 28. 5. 1737 mit † Caspar Heinrich Wencker, get. ebd. 24. 10. 1713, begr. ebd. 25. 4. 1785.
7. † Detmar Adam, get. 22. 4. 1721, † Dortmund 14. 2. 1774, Tuchhändler ebd.
8. † Johann Nikolaus, s. Vc.
9. † Christoph Johann, get. 15. 7. 1727, † . . .; verm. (1. Aufg. Dortmund 21. 11.) 1762 mit † Maria Catharina Hoeffinghoff, zu Vörde.

Vb. † Johann Jakob Pottgießer, get. Dortmund 29. 11. 1717, † ebd. 6. 2. 1790; verm. . . . 1744 mit † Johanna Catharina Elisabeth Schaeffer, * . . ., † Dortmund 7. 1. 1797.

Kinder, zu Dortmund geboren:

1. † Johanna Catharina Elisabeth, get. 22. 11. 1745, † ebd. 7. 2. 1830; verm. Dortmund 7. 7. 1774 mit † Johann Gottfried Quadbeck.
2. † Johann Adam, get. 17. 12. 1748, † . . .
3. † Anna Sibylla Henriette, get. 30. 3. 1751, ? begr. Dortmund 8. 6. 1752.
4. † Heinrich Johann, s. VIa.
5. † Johanna Catharina Margaretha Sibylla, get. 3. 3. 1757, † Dortmund 17. 7. 1807; verm. Dortmund 27. 5. 1790 mit † Johann Nikolaus Wenker, get. ebd. 6. 12. 1748, † ebd. 20. 2. 1800.
6. † Sophia Henriette Johanna, get. 8. 10. 1768, † . . .; verm. . . . 1791 mit † Caspar Andreas Christian Mellmann, aus Dortmund.

Vc. † Johann Nikolaus Pottgießer, get. Dortmund 2. 3. 1723, † . . .; verm. . . . mit † . . ., * . . ., † . . .

Kinder, zu Dortmund geboren:

1. † Johann Caspar, get. 15. 8. 1750, † . . .
2. † Johann Adam Nikolaus, get. 17. 1. 1752, ? begr. Dortmund 27. 1. 1752.

VIa. † Heinrich Johann Pottgießer, get. Dortmund 19. 11. 1753, † ebd. 13. 9. 1808; verm. ebd. 2. 3. 1784 mit † Anna Christina Wünnenberg, verw. Kortmann, * . . ., † Dortmund 4. 1. 1826.

Kinder, zu Dortmund geboren:

1. † Johann Gottfried, s. VIIa.
2. † Johann Caspar, s. VIIb.

VIIa. † Johann Gottfried Pottgießer, get. Dortmund 17. 6. 1785, † ebd. 15. 8. 1831, Bäcker und Branntwein-Brenner ebd.; verm. Dortmund 21. 9. 1815 mit † Gertrud Elisabeth Rademacher, * ebd. 30. 6. 1789, † ebd. 26. 1. 1864.

Kinder, zu Dortmund geboren:

1. † Christine Wilhelmine Lisette, * 31. 7. 1816, † ebd. 3. 8. 1889; verm. Dortmund 1. 7. 1841 mit † Heinrich Jostmeier, * Brochterbeck 13. 12. 1787, † Velmede 12. 2. 1871, Rentmeister ebd.
2. † Caspar Heinrich Wilhelm Gottfried, * 9. 5. 1819, † Dortmund 31. 10. 1898, Bäcker ebd.; 2 mal verm. — a) . . . 1865 mit † Henriette Amalie Kaupe, * . . 25. 10. 1829, † Dortmund 30. 6. 1878, Tochter des † Jakob Kaupe, Kupferschläger zu Iserlohn. — b) . . 19. 8. 1879 mit Maria Luise Möller, * . . 21. 5. 1843, aus Herbede; kinderlos.
3. † Johann Friedrich Carl, s. VIIIa.
4. † Sophie Wilhelmine, * 24. 4. 1826, † Dortmund 30. 5. 1827.
5. † Sophie Johanna Josephine, * 13. 4. 1828, † . . .: verm. . . . mit † Gustav Thomas, aus Brünninghausen, Gastwirt zu Aplerbeck.
6. † Auguste Lisette Arnoldine Friederike, * 28. 4. 1831, † Dortmund 4. 12. 1831.

VIIb. † Johann Caspar Pottgießer, get. Dortmund 7. 1. 1790, † ebd. 12. 9. 1840, Kupferschläger ebd.; verm. . . . 1815 mit † Maria Therese Heuel, * . . ., † . . ., aus Rhode.

Kinder, zu Dortmund geboren:

1. † Johann Caspar, * 12. 9. 1816, † ebd. 11. 11. 1818.
2. † Heinrich Hermann, * 17. 4. 1820, † ebd. 2. 2. 1822.
3. † Johannes Gottfried, * 5. 7. 1822, † ebd. 17. 6. 1842, Kupferschläger zu Dortmund.
4. † Sophie, * . . ., † Hagen . . .; verm. . . . mit † Moritz Richter, * . . ., † Hagen . . ., Färber ebd.
5. † Dorothea, * . . ., † Heven bei Witten . . .; verm. . . . mit † Gottfried Schabbitz, * . . ., † Heven . . ., Gärtner ebd.
6. † Caroline, * . . ., † Düsseldorf . . .; verm. . . . mit † . . . Faust, * . . ., † Düsseldorf . . ., Gärtner ebd.
7. † Wilhelmine, * . . ., † Witten . . .; verm. . . 29. 5. 1852 mit † Peter Ludwig Keßler, * . . ., † Witten . . ., Schlosser ebd.
8. Therese, * 22. 11. 1830; verm. . . . mit † Wilhelm Ruschewei, aus Dortmund.
9. Bernhardine Luise, * 10. 3. 1833; verm. Dortmund 10. 9. 1854 mit Caspar Wilhelm Heinrich Kohlhage, * Aplerbeck 27. 8. 1831, Schneidermeister zu Dortmund.

VIIIa. † Johann Friedrich Carl Pottgießer, * Dortmund 23. 1. 1823, † Elsey 18. 6. 1896, Werkführer ebd.; 2 mal verm. — a) . . 9. 1. 1858 mit † Charlotte Trappe, * . . 1. 6. 1830, † . . 24. 1. 1869, aus Hohenlimburg. — b) . . 20. 7. 1871 mit Marie Friederike Henriette Meyer, * . . 5. 3. 1843.

Kinder, zu . . . geboren:

† Ernst, * 30. 4. 1858, † . . 1. 11. 1861.

2. † Gustav Gottfried Hermann, * 1. 6. 1860, † . . 3. 11. 1861.

3. † Clara, * 9. 2. 1862, † . . 23. 4. 1888; verm. . . 29. 5. 1886 mit Julius Becker, * . . 18. 5. 1862, Rendant zu Brakel; vgl. Nr. 5.
4. † Ernst, * 16. 12. 1864, † . . 8. 8. 1895, Kaufmann.
5. † Aurelie, * 23. 3. 1867, † . . 19. 11. 1889; verm. . . 11. 5. 1889 mit ihrem Schwager Julius Becker; vgl. Nr. 3.
6. † Elfriede, * 9. 1. 1869, † . . 4. 3. 1869.
7. Elise Henriette Marie, * 27. 11. 1872; verm. . . 20. 4. 1895 mit Franz Blumenberg, Apotheker zu Hedemünden.
8. † Hedwig, * 11. 11. 1875, † . . 5. 10. 1876.
9. Carl, * 8. 7. 1878, Kaufmann.
10. † Hedwig, * 22. 10. 1879, † . . 29. 11. 1879.
11. Paul, * 25. 3. 1882, Student der technischen Wissenschaften.

### b. Caspar'scher Unterast.

IVd. † Caspar Heinrich Pottgießer, * Dortmund 16. 11. 1688, † Dortmund 2. 6. 1751, 1713 Lieutenant und 1715 Capitain der Junggesellen-Kompagnie, und 1724 Fähndrich, 1736 Lieutenant, 1739 Capitain einer Bürgerfahne, 1716 Mitglied des Erbsassen-Collegiums und Buchhalter der Öster-Bauernschaft, Provisor der St. Marien-Kirche zu Dortmund, erlernte 1704—1710 die Handlung, kaufte 17. 10. 1706 das Haus am Markt zwischen Rathaus und Krone, das er am 29. 10. 1711 seinem Bruder Adolf abtrat, erhielt damals das Haus am Ostenhellenweg bei St. Marienkirchhof; verm. ebd. 15. 2. 1718 mit † Catharina Elisabetha (Elsabena) Busch, get. ebd. 11. 1. 1691, † ebd. 4. 1. 1770, Tochter des † Hermann Busch.

Kinder, zu Dortmund geboren:

1. † Caspar Heinrich, s. Vd.
2. † Anna Maria, get. 22. 8. 1721, † Dortmund 3. 12. 1784; 2 mal verm. — a) ebd. 9. 4. 1738 mit † Rötger Caspar Rupe, * . . ., † . . . 1744, aus Iserlohn. —

b) Dortmund 17. 11. 1746 mit † Johann Theodor Heinrich Ennigmann, aus Dortmund.

3 † Heinrich Johann, get. 25. 7. 1724, begr. ebd. 19. 10. 1732.

Vd. † Caspar Heinrich Pottgießer, * Dortmund 1. 11. 1718, † ebd. 15. 12. 1785, Groß-Kaufmann zu Dortmund; verm. . . 25. 8. 1750 mit † Christina Maria Jaeger, * . . 6. 4. 1728, † Dortmund 19. 10. 1788 (Tochter des † Arnold Jaeger,[6]) * . . 15. 11. 1695, † . . 26. 7. 1740, aufm Birgden bei Remscheid; verm.[7]) . . 16. 7. 1721 mit † Anna Catharina Hasenclever,[8]) * . . 1. 6. 1704, † . . 28. 10. 1782.)

---

[6]) Sohn des † Peter Jäger, * . . 25. 2. 1655, † Remscheid 3. 9. 1723.
Dessen Kinder:
1. † Peter, 1725 zum Birgden.
Söhne:
(1. † . . .
(2. † Johann Wilhelm, 1739.
2. † Arnold, s. oben.
3. † Johannes, 1730 zum Birgden; verm. . . vor 1730 mit † Anna Catharina . . .
Bruder des Peter:
† Arnold Jäger, * 1. 7. 1663, † Bliedinghausen 5. 1. 1729 (K. B. Remscheid), auf Bliedinghausen.]

[7]) Kinder Jäger, zu (? Remscheid) geboren:
1. † Anna Magdalena, * 16. 4. 1722, † . . .
2. † Franz Arnold, * u. † 7. 3. 1724.
3. † Anna Gerdrauth, * 21. 7. 1725, † . . 31. 5. 1784.
4. † Christina Maria, siehe oben.
5. † Catharina Margaretha, * 24. 12. 1730, † . . 14. 1. 1784; 2 mal verm. — a) . . . mit † . . Sausberg. — b) . . . mit † . . . Grabau.
6. † Peter, * 14. 3. 1733, † . . 27. 2. 1734.
7. † Anna Catharina, * 12. 4. 1735, † . . .
8. † Friedrich Wilhelm, * 9. 2. 1739, † Magdeburg 13. 4. 1758.

[8]) älteste Tochter des † Johannes Hasenclever, 1721 zu Lobach, u. s. Gem. † Magdalena . . ., 1722 zu Ibach.

Kinder, zu Dortmund geboren:

1. † Johann Caspar Heinrich, get. 21. 10. 1751, † ebd. 22. 10. 1751.
2. † Johanna Christina Catharina, get. 10. 12. 1752, begr. ebd. 21. 9. 1755.
3. † Maria Christina Magdalena, * 16. 9. 1755, † Dortmund 13. 3. 1823; verm. ebd. 6. 8. 1778 mit † Cornelius Beuning, * Reinestein bei Utrecht 27. 8. 1757, † Dortmund 18. 1. 1810 (Sohn des † Christian Beuning, Prediger zu Amsterdam; verm. . . 5. 12. 1749 mit † Maria Christina Hartmann,[9]) * Neukirchen 9. 3. 1725, † . . 8. 11. 1804.)
4. † Catharina Gertrud Henriette, * 26. 7. 1758, † . . 22. 12. 1825; verm. . . vor 1791 mit † Heinrich Wilhelm Overweg, * . . 1756, † auf der Gemark 19. 5. 1813.
5. † Maria Margaretha, * 18. 1. 1762, † . . 25. 2. 1835; verm. . . 6. 5. 1804 mit † Abraham Schönenberg, * . . 2. 3. 1765, † . . 25. 12. 1830, aus Wichlinghausen.
6. † Caspar Heinrich, s. VIb.

VIb. † Caspar Heinrich Pottgießer, * Dortmund 7. 5. 1767, † ebd. 1. 3. 1836, Kaufmann ebd., wohnte in dem vor einigen Jahren abgebrochenen Hause am Ostenhellenweg zwischen Moritzgasse und Schwanenwall; verm. ebd. (St. Reinoldi) 4. 8. 1789 mit † Catharina Josina Wilhelmina Rappe, * Dortmund 27. 6. 1769, † ebd. 30. 1. 1846, Tochter des † Johannes Rappe,[10]) * . . 31. 1. 1729, † . .

[9]) deren Eltern: † Theodor Hartmann, * . . 8. 2. 1695, † . . 6. 2. 1766, 1719 Pfarrer zu Neukirchen, 1729 zu Elberfeld, 1735 zu Leichlingen; verm. . . 15. 11. 1719 mit † Josina Wilhelmina Schulte, * . . 30. 7. 1696, † . . 9. 5. 1754.

[10]) dessen Eltern A, B: verm. . . 3. 6. 1728:

A. † Johannes Rappe, * . . 19. 11. 1700, † . . 4. 12. 1774; dessen Eltern a, b:
   a. † Johannes Rappe, * . . um 1670, † . . um 1750.
   b. † Apollonia Ostermann, * . . um 1675, † . . um 1747.
B. † Catharina Elisabeth Balthasar, * . . 16. 8. 1705, † . . 8. 2. 1787.

19. 6. 1816, zu Dortmund, u. ſ. Gem. † Catharina Sibylla Hartmann, * Leichlingen 17. 7. 1730, † . . 20. 8. 1812.

Kinder, zu Dortmund geboren:

1. † Johann Caſpar Heinrich, * 16. 9. 1791, † ebd. 20. 2. 1815.
2. † Johann Heinrich Cornelius, ſ. VIIc.
3. † Carl, ſ. VIId.
4. † Carolina, * 21. 11. 1796, † Dortmund 11. 8. 1881; verm.[11]) ebd. 6. 8. 1818 mit † Friedrich Ludwig Zimmermann, * Potsdam 5. 9. 1785, † Dortmund 17. 3. 1841, Kanzlei-Inſpektor am Oberbergamt ebd, Sohn des † . . . Zimmermann, u. ſ. Gem. † Maria Eliſabeth Hobein, 1819 zu Potsdam.
5. † Auguſte, * 4. 2. 1799, † Soeſt 3. 1. 1838; verm.[12]) . . 26. 1. 1826 mit † Johann Adolf Bornefeld, * . .

[11]) Tochter Zimmermann, zu Dortmund geboren:

1. † Maria Wilhelmina Cornelia, * 18. 5. 1819, † Duisburg 24. 2. 1884; verm. Dortmund 10. 7. 1842 mit † Emil Becker, * Linge im Kreiſe Gummersbach, Reg.-Bez. Cöln a. Rh.. 22. 2. 1818, † Dortmund 30. 5. 1853, Gymnaſiallehrer zu Dortmund.

[12]) Kinder Bornefeld, zu Soeſt geboren:

1. † Adolfine Caroline Wilhelmine Auguſte, * 12. 11. 1826, † ebd. 28. 2. 1900; verm. ebd. 10. 11. 1853 mit † Wilhelm Seſt, * . . 18. 4. 1824, † Soeſt 13. 3. 1858, Lehrer an der Taubſtummen-Anſtalt ebd.
2. Clara Henriette Carolina Emilie Wilhelmina, * 18. 5. 1828; verm. Soeſt 18. 5. 1852 mit † Wilhelm Gerdes, * Soeſt 7. 1. 1824, † Meerane i. Sachſ. 31. 1. 1889, Kaufmann ebd.
3. † Albert Carl Ferdinand Cornelius, * 19. 8. 1829, † Soeſt 8. 7. 1830.
4. Johanna Albertina Henriette Julia, * 14. 4. 1831; verm. Soeſt 28. 12. 1856 mit † Philipp Heinrich Wilhelm Fix, * Neuwied 1. 3. 1824, † Soeſt 13. 2. 1899, Seminar-Direktor ebd., 1856 Lehrer an der Taubſtummen-Anſtalt ebd.
5. † Carl Gottfried Ludwig Adolf, * 18. 2. 1833, † Soeſt 13. 2. 1834.
6. † Wilhelm Ludwig Theodor, * 20. 9. 1834, † ebd. 26. 12. 1834.
7. † Emilie Theodore Sophie, * 22. 7. 1836, † . . 17. 10. 1862; verm. . . 5. 10. 1861 mit † Ernſt Fürchtegott Pauſe, Dr. med., zu Meerane.

11. 5. 1785, † Soest 5. 4. 1855, Kaufmann zu Soest, Sohn des † Adolf Borneseld.

6. † Emilie, * 11. 9. 1800, † Dortmund 23. 10. 1871; verm.[13]) ebd. 26. 1. 1826 mit † Theodor Christian Ludwig Ruhfus, * . . 28. 9. 1793, † Dortmund 19.

---

[13]) Kinder Ruhfus, zu Dortmund geboren:

1. † Heinrich Ludwig, * 19. 11. 1826, † Langschede a. Ruhr 10. 6. 1903, Geh. Justizrat, Oberlandesgerichtsrat; verm. . . 18. 8. 1859 mit † Alwine Bonhoff, * Albringhausen bei Wengern 9. 1. 1833, † Hamm i. Westf. 18. 3. 1892.

Kinder Ruhfus, 1—2 zu Dinslaken, 3—7 zu Dortmund geboren:

(1. † Heinrich, * 21. 5. 1860, † Berlin 2. 4. 1895, Direktor der Preußischen Central-Bodenkredit-Aktiengesellschaft; verm. . . 7. 5. 1887 mit Emma Franziska Julie Falk, * Glogau 15. 8. 1866.

Kinder Ruhfus, zu Berlin geboren:

a. † Rosa Alwine Marie Helene, * 9. 2. 1888, † ebd. 21. 4. 1891.
b. † Erna Julie, * 21. 5. 1890, † ebd. 18. 4. 1891.
c. Ina, * 12. 2. 1892.
d. Adalbert, * 27. 11. 1893.
e. Heinrich, * 14. 4. 1895.

(2. † Max, * 25. 3. 1862, † . . . 1908, Dr. med., Arzt zu Langschede a. Ruhr: verm. . . 9. 5. 1893 mit Maria Wilmine Böckelmann, * . . 16. 11. 1872, aus Strickherdicke.

Tochter Ruhfus, zu . . . geboren:

a. Emilie Alwine Julie, * 15. 3. 1894.

(3. † Antonie, * 2. 1. 1864, † Dortmund 7. 12. 1870.

(4. Wilhelm Alexander, * 8. 3. 1866, Kaufmann zu Sydney in Australien; verm. . . 15. 8. 1900 mit Annie Collie Robertson, * Aberdeen in Schottland 1. 5. 1870.

Sohn Ruhfus, zu Sydney in Australien geboren:

a. Heinrich Wilhelm Ludwig, * 19. 8. 1901.

(5. Helene Mathilde Alwine, * 5. 6. 1868; verm. . . 3. 6. 1899 mit Erich Rudolf Lorenz, * Berlin 28. 2. 1861, Dr. med., Arzt zu Charlottenburg.

Kinder Lorenz, zu Charlottenburg geboren:

a. Robert Heinrich Rudolf Fridtjof, * 3. 4. 1900.
b. Heinrich Robert Georg Martin, * 29. 12. 1901.

2. 1873, Dr. med. ebd., Sohn des † Ludwig Ruhfus, u. s. Gem. † Theodore Gisbertine Paxmann.

7. † Theodore, * 15. 6. 1802, † . . 28. 9. 1882.

8. † Julie, * 13. 9. 1804, † Voorst 27. 11. 1866; verm.[14]) . . 8. 5. 1833 mit † Gerrit Willem Boland, * . . .,

---

(6. Ludwig Heinrich Ruhfus, * 19. 7. 1870, Regierungsrat, 27. 1. 1897 Leutnant d. Res. des Garde-Füsilier-Rgts. zu Berlin W., Nachodstr. 8, 1903 Landrichter zu Hagen.

(7. Hermann Alwin, * 10. 7. 1874, 1903 in der Ostasiatischen Besatzungsbrigade.

2. † Theodor Ruhfus, * 13. 12. 1827, † Blankenburg am Harz 12. 6. 1902, Rechnungsrat zu Arnsberg; verm. . 6. 10. 1863 mit † Juliane Woeste, * Berleburg 19. 2. 1841, † Arnsberg 30. 6. 1872.

Kinder Ruhfus, zu Arnsberg geboren:

(1. † Theodor Julius Ludwig, * 2. 9. 1864, † Arnsberg 4. 12. 1865.

(2. Wilhelm Julius Emil, * 18. 4. 1867, Buchhändler zu Blankenburg a. H.; verm. . . 16. 5. 1893 mit Friederike Johanna van Spankeren, * Rheinberg, Niederrhein, 3. 8. 1869.

Kinder Ruhfus, zu . . . geboren:

a. † Ludwig Julius Theodor Ernst, * 13. 6. 1894, † . . 10. 2. 1899.

b. Wilhelm Heinrich Emil, * 16. 6. 1896.

c. † Ulrike Johanna, * 28. 12. 1898, † . . 24. 2. 1899.

d. Marie Luise Ulrike Charlotte, * 6. 4. 1901.

(3. † Heinrich Ludwig Georg Ernst, * 12. 1. 1870, † Hagen i. Westf. 16. 1. 1890.

3. † unget. Tochter, * 26. 7. 1831. † Dortmund 23. 8. 1831.

4. † Hermann, * 24. 8. 1833, † ebd. 8. 6. 1840.

5. Emilie, * 8. 7. 1838, lebt zu Berlin; unverm.

[14]) Kinder Boland, zu . . . geboren:

1. † Maria Wilhelmina Josina, * 5. 2. 1834, † . . 18. 9. 1835.

2. Josina Wilhelmina Elisabeth, * 27. 6. 1835.

3. Caspar Heinrich, * 16. 10. 1836.

4. Johannes Arnoldus, * 19. 12. 1838.

5. Maria Elisabeth, * 5. 2. 1840.

6. † Augusta Albertina, * 26. 5. 1841, † . . 2. 7. 1843.

7. Julie Wilhelmine, * 27. 3. 1845.

8. † Gerrit Willem, * 2. 9. 1846, † . . 24. 11. 1846.

† Utrecht 26. 9. 1872, Prädikant zu Geesteren im Gelderland, Holland.

VII c. † Johann Heinrich Cornelius Pottgießer, * Dortmund 30. 4. 1793, † ebd. 12. 11. 1872, Kaufmann ebd., besaß das Haus zwischen Rathaus und Krone am Markt; verm. ebd. (St. Reinoldi) 4. 6. 1820 mit † Cristina Wilhelmine Eilking, * ebd. 31. 10. 1799, † ebd. 17. 1. 1885 (Tochter des † Peter Caspar Wilhelm Eilking[15]), * . . 26. 3. 1768, † . . 1. 12. 1849, zu Dortmund; verm. Dortmund (St. Petri) 4. 6. 1795 mit † Catharine Gertrud Wilhelmine Doert[16]), * . . . 22. 12. 1772, † . . 5. 6. 1823).

Kinder, zu Dortmund geboren:

1. † Maria Cäcilie Wilhelmine, * 3. 3. 1821, † . . 11. 11. 1891; verm.[17]) . . 2. 5. 1844 mit † Johann Caspar Harkort, * . . 22. 1. 1817, † . . 13. 10. 1896, Kaufmann und Gutsbesitzer zu Harkorten bei Haspe i. Westf., Sohn des † Johann Caspar Harkort u. s. Gem. † Friederike Ihne.
2. † Caspar Heinrich, * 9. 8. 1825, † Dortmund 14. 3. 1826.
3. † Caspar Heinrich, s. VIII b.

---

[15]) Dessen Eltern: † Diedrich Wilhelm Eilking, * . . ., † . . . 1796, Branntweinbrenner, u. s. Gem. † Helena Sibylla Schmale, * . . um 1730, † . . . 1818.

[16]) Deren Eltern: † Caspar Diedrich Doert, * . . ., † . . 28. 7. 1788, Bäcker und Bierbrauer, Stadtmusikus und Organist an St. Petri zu Dortmund, u. s. Gem. † Margarethe Gertrud Reinis, Tochter des † Johann Georg Reinis, * . . 1712, † . . 10. 3. 1780.

[17]) Kinder Harkort, zu . . . geboren:

1. † Johann Caspar, * 24. 3. 1846, † Dieppe in Frankreich 15. 3. 1871, machte den Feldzug gegen die Loire-Armee mit.
2. Anna Maria, * 14. 9. 1847; verm. . . 7. 3. 1867 mit † Willibald Liebe, * Schönfeld in Sachsen 14. 11. 1834, † Lissabon 26. 3. 1871, Ingenieur, 1867 zu Oschatz in Sachsen.

VIId. † Carl Pottgießer, * Dortmund 2. 2. 1795, † ebd. 19. 7. 1865, Kaufmann ebd.; verm. . . 18. 6. 1829 mit † Bernharda Henrietta Wilhelmina Boland, * Dinxperlo in

Kinder Liebe, zu . . . geboren:

(1. Carl Ernst Wilibald, * 29. 1. 1868; verm. . . 24. 2. . . mit Margaretha Söding, * . . .

(2. Wilibald Caspar Friedrich, * 15. 10. 1871.

3. Anna Sophie Amalie Harkort, * 19. 11. 1849; verm. . . 5. 5. 1868 mit Robert Anton Böker, * . . 25. 1. 1845, Kaufmann und Ingenieur zu Leipzig.

Kinder Böker, zu . . . geboren:

(1. Anna Marie Elisabeth, * 7. 4. 1869; verm. . . . mit Friedrich Gontard, * . . 17. 7. 1866, Fabrikbesitzer zu Leipzig-Leutzsch.

Kinder Gontard, zu . . . geboren:

a. Anna Mathilde Pauline, * 19. 6. 1890.

b. Friedrich Robert August, * 17. 6. 1891.

c. Moritz Friedrich Georg, * 4. 2. 1894.

d. Johann Caspar Friedrich, * 13. 3. 1895.

e. Etienne Friedrich Alexander, * 24. 4. 1902.

(2. Victoria Böker, * 14. 6. 1870; verm. . . . mit Heinrich Johann Ludwig Carl Garbe, * . . 19. 4. 1859, zu Aachen.

Kinder Garbe, zu . . . geboren:

a. Heinrich Christian, * 23. 2. 1901.

b. Viktoria Marie, * 23. 12. 1902.

(3. Hans Robert Böker, * 5. 9. 1871; verm. . . . mit † Dora Dommerich, * . . 16. 9. 1872, † . . 20. 5. 1900.

Tochter Böker, zu . . . geboren:

a. Anna-Luise, * 17. 10. 1897.

(4. Robert Albert, * 23. 5. 1885.

4. Cäcilie Caroline Harkort, * 13. 8. 1852; verm. . . 27. 3. 1873 mit Ferdinand Albert Böker, * Neu-York 13. 5. 1842, Kaufmann zu Bonn a. Rh.

Kinder Böker:

(1. Hermann Caspar Alfred, * Brooklyn, Nordamerika, 1. 2. 1874.

(2. † Fritz Albert, * College-Point 1. 4. 1875, † Bonn 8. 11. 1888.

(3. Carl George, * College-Point 31. 8. 1879, Dr. jur.

(4. † Marie Elisabeth, * College-Point 1. 12. 1882, † ebd. 25. 10. 1884.

Gelderland, in Holland, 24. 10. 1892, † Bochum 27. 2. 1886, Tochter des † . . . Boland u. s. Gem. † Maria Elisabeth Smits, 1831 zu Dinxperlo.

Kinder, zu Dortmund geboren:

1. Johanna Wilhelmine Maria Henriette, * 15. 2. 1831; verm. . . 8. 5. 1851 mit † Wilhelm Johann van Wüllen-Scholten, * Winterswyk 12. 10. 1822, † Wesel 25. 5. 1900.
2. † Johann Heinrich Cornelius, s. VIIIc.
3. Carl Albert Ludwig, s. VIIId.
4. † Bernhard Wilhelm, s. VIIIe.

VIIIb. † Caspar Heinrich Pottgießer, * Dortmund 2. 6. 1827, † ebd. 31. 7. 1900, Kaufmann, verkaufte 1887 das

---

5. Helene Gabriele Elisabeth Harkort, * 26. 12. 1854; verm. . . 1. 8. 1888 mit Ernst Josef Koester, * . . 5. 8. 1854, Gutsbesitzer zu Purgstall in Nieder-Oesterreich.
6. † Carl Friedrich, * 9. 8. 1857, † . . 16. 4. 1858.
7. Friederike Wilhelmine Caroline, * 28. 2. 1859; verm. . . 23. 4. 1881 mit Johann Caspar Voormann, * Breckerfeld 19. 1. 1854, Fabrikbesitzer zu Hagen i. Westf., Hauptmann der Landwehr.

   Kinder Voormann, zu . . . geboren:

   (1. Johann Caspar, * 9. 3. 1882.
   (2. Marie Cäcilie Lisette, * 12. 6. 1883.
   (3. Georg Robert, * 6. 10. 1884.
   (4. Johanna Caroline, * 5. 11. 1885.
   (5. Anna Margarete Gertrud, * 23. 12. 1886.
   (6. Paula Dorothea Hedwig, * 29. 1. 1887.
8. Johanna Friederike Harkort, * 14. 2. 1862; verm. . . 12. 3. 1881 mit Wilhelm Bernhard Funcke, * . . 8. 3. 1856, Kommerzienrat.

   Kinder Funcke, zu . . . geboren:

   (1. Bernhard Wilhelm, * 8. 4. 1882.
   (2. Johanna Elisabeth, * 5. 12. 1884.
   (3. Oscar, * 17. 12. 1885.
   (4. Erna Cäcilie, * 23. 1. 1887.
   (5. Adeline Johanna, * 17. 4. 1888.
   (6. Dorothea Emilie, * 27. 11. 1891.
   (7. Charlotte Dorothea, * 25. 5. 1897.

neben dem alten Rathause am Marktplatz belegene Pottgießersche Wohnhaus; verm. Dortmund 12. 5. 1853 mit Amalie Caroline Wilhelmine Ernestine Klemp, * Drevenack, Kreis Rees, 28. 12. 1827, Tochter des † Diedrich Wilhelm Klemp, † vor 1854, Pfarrer zu Drevenack, u. s. Gem. † Henriette Zeis, 1854.

Kinder, zu Dortmund geboren:

1. † Cäcilie, * 17. 10. 1854, † ebd. 17. 7. 1879; verm.[18]) Dortmund 24. 8. 1876 mit Richard Gerstein, * ebd. 19. 7. 1841, Dr. med., Geheimer Sanitätsrat, Stabsarzt der Landwehr a. D., praktizierender Arzt zu Dortmund; er 2. verm. ebd. 5. 11. 1887 mit Clara Gerstein, aus Dortmund, Sohn des † Carl Gerstein, u. s. Gem. † Elise Sunten.
2. Caspar Heinrich, s. IXa.
3. Marie Auguste, * 16. 6. 1858; verm.[19]) Dortmund 24. 7. 1879 mit Gustav Tiedtke, * Marienwerder 20. 8. 1846, Provinzial-Baurat, Landes-Bauinspektor zu Dortmund, 1879 zu Herdecke, 1880 Provinzial-Wegebau-Inspektor zu Soest.
4. Mathilde Wilhelmine Friederike, * 25. 9. 1860; verm.[20]) Dortmund 28. 10. 1880 mit † Wilhelm Maximilian Baeumer, * Warendorf 8. 2. 1845, † Dortmund 20. 9.

---

[18]) Kinder Gerstein, zu Dortmund geboren:
1. Hnas, * 17. 6. 1877, Regierungsassessor; verm. . . 4. 4. 1907 mit Anna Tintelnot, * Blotho a. d. Weser 15. 6. 1884.
2. Margarethe Caroline, * 4. 1. 1879; verm. . . 28. 7. 1901 mit Wilhelm Weber, * Brüggen, Kreis Kempten i. Rhld., 25. 12. 1868, Dr. med.

[19]) Kinder Tiedtke, zu Soest geboren:
1. † totgeb. Tochter, * † 16. 6. 1880.
2. Erich Gustav, * 8. 2. 1885.
3. Agnes Caroline Theone, * 7. 12. 1886.

[20]) Kinder Baeumer, zu Dortmund geboren:
1. † Käthe, * 7. 10. 1881, † ebd. 10. 6. 1895.
2. † Maximilian, * 20. 7. 1883, † ebd. 22. 11. 1903.

1904, Landgerichtsrat zu Dortmund, Major der Landwehr, 1880 Amtsrichter ebd.

5. † Caroline Wilhelmine, * 1. 4. 1862, † ebd. 14. 12. 1862.
6. Gustav Cornelius, * 28. 12. 1863, Dr. med., zu Dortmund.

VIIIc. † Johann Heinrich Cornelius Pottgießer, * Dortmund 8. 3. 1833, † ebd. 28. 2. 1872, Kaufmann zu Dortmund; verm. . . 25. 10. 1860 mit Maria Elisabeth Scholten, * . . 27. 1. 1837.

Sohn, zu Dortmund geboren:

1. Carl, s. IXb.

VIIId. Carl Albert Ludwig Pottgießer, * Dortmund 25. 10. 1834, Professor, Gymnasial-Oberlehrer a. D. zu Bochum; verm. Dortmund 19. 11. 1874 mit Julie Emilie Marie Frahne, * Brechten 11. 4. 1845.

Kinder, zu . . . geboren:

1. Karl Friedrich Wilhelm Hugo, * 18. 10. 1876, Apotheker.
2. Otto Heinrich Richard, * 2. 11. 1877, Reichsbank-Beamter zu Magdeburg.
3. Maria Clara Johanna, * 18. 7. 1881; verm. . . 27. 1. 1900 mit Theodor Holm, * Steinberg bei Flensburg 20. 1. 1872, Dr. med. zu Röhlingshausen.

VIIIe. † Bernhard Wilhelm Pottgießer, * Dortmund 30. 3. 1837, † ebd. 7. 1. 1885, Kaufmann zu Dortmund; verm. ebd. 30. 8. 1866 mit Marie Wortmann, * ebd. 6. 11. 1845.

Kinder, zu Dortmund geboren:

1. † Wilhelm, * 17. 11. 1867, Kaufmann zu Cöln a. Rh., † Honnef a. Rh. 18. 1. 1905.

---

3. Elisabeth, * 13. 12. 1884; verm. Dortmund 3. 8. 1904 mit Wilhelm Koester, * ebd. 13. 8. 1876, Großkaufmann zu Dortmund.
4. Moritz, * 9. 2. 1887.
5. Wilhelm Siegfried, * 28. 4. 1889.

2. Wilhelmine, * 15. 3. 1869; verm.[21]) . . 21. 4. 1892 mit Bruno Machemehl, * Hettstädt, Mansfelder Seekreis, 16. 7. 1862, Oberpostinspektor zu Frankfurt a. M.
3. Giesbert, s. IXc.

IXa. Caspar Heinrich Pottgießer, * Dortmund 7. 8. 1856, Hüttendirektor des Stahlwerks Hösch zu Dortmund, 1886 Ingenieur auf der Gutehoffnungshütte zu Oberhausen (Neues Walzwerk); verm. Frielinghausen bei Bommern 7. 4. 1892 mit Maria Frielinghaus, * Dortmund 10. 7. 1866, aus Bommern, Tochter des † Fritz Frielinghaus, Stadtrat a. D. zu Frielinghausen, u. s. Gem. Wilhelmine Gerstein.

Kinder, zu Dortmund geboren:

1. Caspar Heinrich, * 9. 9. 1893.
2. Cäcilia } * 1. 3. 1895,
3. Maria } Zwillinge.

IXb. Carl Pottgießer, * Dortmund 8. 8. 1861, Musik-Schriftsteller und Komponist zu München; verm. Nürnberg 12. 4. 1897 mit Babette Valentine Greiner, * . . 25. 12. 1866, aus Nürnberg.

Sohn, zu München geboren:

1. Friedrich Gustav Georg Cornelius, * 17. 2. 1898.

IXc. Giesbert Pottgießer, * Dortmund 10. 2. 1874, Kaufmann zu Cöln a. Rh.; verm. ebd. 11. 3. 1905 mit Anna Albertine Emilie Milstrick, * ebd. 3. 10. 1879.

Kinder, zu Cöln a. Rh. geboren:

1. Friedrich Wilhelm Erwin, * 31. 8. 1906.
2. Hans Giesbert Carl, * 15. 4. 1909.

---

[21]) Kinder Machemehl, zu . . . geboren:
1. Marie, * 26. 4. 1893.
2. Rudolf, * 6. 2. 1898.

## D. Vierter Ast.

IIId. † Caspar Pottgießer, get. Dortmund 16. 3. 1653, begr. ebd. 6. 8. 1728, Bäcker ebd.; verm. (1. Aufg. Dortmund 21. 4.) 1686 mit † Anna Elisabeth Reeß, * . . . 1665, begr. Dortmund 25. 7. 1735.

Kinder, zu Dortmund geboren:

1. † Anna Elisabeth, get. 18. 3. 1687, † . . .
2. † Anna Gertrud, get. 13. 5. 1688, † . . .
3. † Catharina, get. 11. 11. 1689, † . . .
4. † Joachim, get. 18. 11. 1691, ? † Dortmund . . 12. 1691.
5. † Diedrich Joachim, get. 14. 10. 1692, † . . .
6. † Christoph Ludwig, get. 13. 1. 1695, † . . .
7. † Anna Sibylla, get. 17. 3. 1697, † . . .
8. † Johann Heinrich, s. IVe.
9. † Anna Catharina, get. 5. 1. 1702, † . . 15. 9. 1778; 2 mal verm. — a) Dortmund 13. 5. 1728 mit dem Witwer † Johann Conrad Joachim Kaupe, * . . ., † . . . — b) (1. Aufg. Dortmund 29. 7.) 1736 mit † Peter Christoph Schmale.

IVe. † Johann Heinrich Pottgießer, get. Dortmund 4. 8. 1699, † . . .; verm. (1. Aufg. Dortmund 15. 5.) 1729 mit † Anna Christine Messing, * . . ., † . . .; sie 2. verm. Dortmund 3. 8. 1752 mit dem Witwer † Johann Rötger Althaus.

Kinder, zu Dortmund geboren:

1. † Johann Heinrich, get. 29. 10. 1730, † ebd. 30. 10. 1730.
2. † Johann Joachim, get. 6. 1. 1732, † . . .
3. † Franz Joachim, get. 28. 9. 1734, † . . .
4. † Joachim Christoph, get. 3. 8. 1740, † . . .
5. † Peter Caspar, get. 11. 4. 1743, ? begr. Dortmund 23. 10. 1746.

## II. Jüngerer Stamm.

IIb. † Hermann Pottgießer, get. Dortmund 17. 5. 1611, begr. ebd. 17. 10. 1680, Bäcker: 2 mal verm. — a) . . . mit † Clara . . ., * . . ., begr. Dortmund 23. 1. 1653. — b) . . . mit † . . ., * . . ., begr. Dortmund 27. 6. 1672

Kinder, zu Dortmund geboren:

1. † Hermann, get. 30. 9. 1635, † . . .
2. † Johannes, get. 30. 5. 1638, † . . .
3. † Clara, get. 31. 5. 1642, † . . vor 18. 9. 1654.
4. † Heinrich, get. 17. 5. 1643, † . . .
5. † Franz, get. 2. 5. 1649, † . . .
6. † Sohn, get. 7. 11. 1655, ? begr. Dortmund 6. 9. 1659.
7. † Diedrich, s. IIIe.

IIIe. † Diedrich Pottgießer, * . . ., begr. Dortmund 28. 11. 1702; verm. . . . mit † . . ., * . . ., begr. Dortmund . . 2. 1705.

Kinder, zu Dortmund geboren:

1. † Gottfried (Gotthard), s. IVf.
2. † Hermann, * . . . 1686, ? begr. ebd. 7. 10. 1691.
3. † Anna Catharina, get. 23. 10. 1689, ? begr. ebd. 29. 6. 1694.
4. † Johann Caspar, get. 14. 9. 1692, ? begr. ebd. 12. 3. 1695.
5. † Wilhelm Caspar, get. 17. 4. 1696, † . . .; verm. (1. Aufg. Dortmund 24. 2.) 1726 mit † Anna Christina Schröder, Witwe des † Johann Heinrich Schebbeck.

IVf. † Gottfried (Gotthard) Pottgießer, * . . . 1682, begr. Dortmund 25. 6. 1752; 2 mal verm. — a) (1. Aufg. Dortmund 12. 12.) 1700 mit † Catharina Margaretha Siegenboge, Witwe des † Franz Caspar Gerlinghaus, * . . .,

begr. Dortmund 13. 9. 1719. — b) (1. Aufg. Dortmund 26. 10.) 1721 mit † Catharina Elisabeth Schübbe, * . . ., begr. Dortmund 24. 4. 1754.

Kinder, zu Dortmund geboren,

erster Ehe:

1. † Anna Sibylla, get. 8. 11. 1707, † . .

zweiter Ehe:

2. † Anna Maria, get. 13. 12. 1722, begr. Dortmund 20. 4. 1758; verm. (1. Aufg. Dortmund 9. 11.) 1754 mit † Johann Georg Schmieding, get. ebd. 4. 11. 1718, † ebd. 23. 4. 1758.

# Reitzel,

## aus Habitzheim in Hessen.

Wappen (1904): in Gold auf grünem Boden ein springender roter Hirsch mit goldenem Geweih vor einem grünen Eichbaum; auf dem grün-golden bewulsteten Helme mit gleicher Decke ein natürlicher Jagdfalke mit federgeschmückter Lederkappe auf dem Kopfe.

Evangelisch. Zu Groß-Zimmern bei Darmstadt, Darmstadt, Gießen und Stuttgart.

I. † Johannes Reitzel, * . . um 1620, † Habitzheim bei Groß-Umstadt in Hessen 4. 3. 1682; 2 mal verm. — a) Habitzheim . . 1650 mit † Kunigunde Hundt, * ebd. 16. 7. 1620, † ebd. 27. 5. 1660, Tochter des † Adam Hundt, zu Habitzheim, u. s. Gem. † Anna . . . — b) Habitzheim 13. 1. 1663 mit † Margarete Krämer, * ebd. . . 1641, † Habitzheim 30. 9. 1696.

Kinder, zu Habitzheim geboren,

erster Ehe:

1. † Johannes, s. II.
2. † Johann Peter, * 2. 6. 1654, † ebd. 7. 6. 1735; verm. ebd. 12. 4. 1687 mit † Margarete Stumpf, * . . . 1668, † Habitzheim 17. 6. 1733.
3. † Agnes, * 2. 2. 1656, † ebd. 4. 4. 1679.
4. † Johann Adam, * 30. 9. 1659, † . . .

zweiter Ehe:

5. † Sybilla Elisabetha, * 21. 3. 1664, † . . .
6. † Judith, * 8. 4. 1667, † . . .
7. † Johannes Wendeling, * 22. 5. 1677, † Habitzheim 11. 9. 1731; verm. ebd. 22. 1. 1707 mit † Anna Maria Weidlinger, * . . ., † . . .

II. † Johannes Reitzel, * Habitzheim 11. 3. 1653, † ebd. 31. 10. 1730; verm. ebd. 13. 10. 1683 mit † Anna Katharina Rohr, * . . . 1663, † Habitzheim 20. 8. 1708, Tochter des † Philipp Rohr, Schäfer zu Fürstenau.

Kinder, zu Habitzheim geboren:

1. † Johann Kaspar, * 30. 7. 1684, † ebd. 5. 6. 1685.
2. † Johann Kaspar Melchior, s. III.
3. † Margarethe, * . . . 1687, † ebd. . . . 1691.
4. † Maria Ottilia, * . . 1690, † ebd. 5. 6. 1708.

III. † Johann Kaspar Melchior Reitzel, * Habitzheim 6. 1. 1686, † Groß-Zimmern bei Darmstadt . . 1731; verm. Groß-Zimmern . . 1706 mit † Anna Maria Dietrich, * . . 23. 11. 1686, † Groß-Zimmern 24. 9. 1744, Tochter des † Wendel Dietrich[1]), * . . . 1647, † . . .

Kinder, zu Groß-Zimmern bei Darmstadt geboren:

1. † Wendel, * 19. 10. 1708, † ebd. . . 1710.
2. † Wendel, s. IV.

[1]) dessen Vater: † Georg Dietrich, * . . . 1595, † . . . 1677.

3. † Johannes, * 30. 8. 1712, † ebd. 21. 5. 1778; ? verm. . . . mit † . . .
4. † Elisabeth, * . . . 1714, † Groß-Zimmern 3. 1. 1717.
5. † Johann Heinrich, * . . 1716, † ebd. 9. 4. 1723.
6. † Elisabeth, * . . . 1717, † ebd. 28. 3. 1723.
7. † Eva, * . . . 1719, † ebd. 28. 4. 1722.
8. † Anna Margaretha, * . . . 1721, † ebd. 4. 8. 1744; verm. Groß-Zimmern 19. 6. 1742 mit † Johs Pullmann.
9. † Maria Barbara, * 7. 10. 1723, † ebd. 6. 7. 1802; verm. 1744 mit † Johann Heinrich Palmy.

IV. † Wendel Reitzel, * Groß-Zimmern bei Darmstadt 14. 4. 1711, † ebd. 18. 12. 1778; verm. ebd. 5. 12. 1730 mit † Anna Maria Poth, * ebd. 5. 3. 1706, † ebd. 28. 9. 1769, Tochter des † Franz Poth.

Kinder, zu Groß-Zimmern bei Darmstadt geboren:

1. † Johannes, * 19. 5. 1731, † ebd. 1. 9. 1731.
2. † Franz, * 27. 6. 1732, † ebd. 18. 2. 1734.
3. † Johann Heinrich, * 7. 10. 1734, † ebd. 3. 7. 1743.
4. † Margarethe, * 23. 9. 1736, † ebd. 6. 4. 1809; verm. . . . 1782 mit † Johannes Rückert.
5. † Johann Peter, s. V.
6. † Anna Maria Katharina, * 25. 11. 1739, † Groß-Zimmern 2. 7. 1740.
7. † Maria Katharina, * 20. 8. 1741, † . . 24 1. 1786; verm. . . . mit † Johann Georg Fröhlich.
8. † Franz, * 22. 2. 1744, † Groß-Zimmern 23. 1. 1763.
9. † Johann Bernhardt, * 17. 9. 1749, † ebd. 23. 5. 1752.

V. † Johann Peter Reitzel, * Groß-Zimmern bei Darmstadt 20. 1. 1738, † ebd. 12. 7. 1790; verm. ebd. 25. 9. 1766 mit † Maria Kunigunde Hartmann, * ebd. 7. 3. 1737, † ebd. 25. 4. 1795, Tochter des † Philipp Hartmann u. s. Gem. † Anna . . .

Kinder, zu Groß-Zimmern bei Darmstadt geboren:

1. † Michael, * 14. 11. 1767, † ebd. 18. 4. 1845; verm. . . . 1796 mit † Anna Maria Dressel.

2. † Johannes, * 5. 3. 1770, † Groß-Zimmern 10. 3. 1770.
3. † Johann Philipp, * 8. 2. 1771, † ebd. 5. 2. 1814; verm. . . . 1796 mit † Elisabeth Hottes, * . . ., † . . .
4. † Johann Bernhard, s. VI.
5. † Georg, * 6. 1. 1777, † . . .
6. † Johannes, * 21. 6. 1779, † Groß-Zimmern 11. 10. 1814; verm. . . . 1804 mit † Anna Margarethe Dreffel.

VI. † Johann Bernhard Reitzel, * Groß-Zimmern 22. 1. 1774, † ebd. 17. 12. 1825; verm. ebd. 14. 6. 1796 mit † Anna Hartmann, * ebd. 12. 11. 1775, † ebd. 20. 11. 1842, Tochter des † Johann Peter Hartmann u. s. Gem. † Dorothea Göbel.

Kinder, zu Groß-Zimmern bei Darmstadt geboren:

1. † Elisabeth, * 9. 7. 1797, † ebd. 7. 9. 1859; verm. . . . 1845 mit † Johannes Reinhard.
2. † Anna Maria, * 31. 10. 1799, † Groß-Zimmern 1. 7. 1868; verm. . . . 1827 mit † Franz Herbert.
3. † Barbara, * 22. 1. 1802, † . . .
4. † Philipp, s. VII.
5. † Johannes, * 8. 5. 1807, † Groß-Zimmern 3. 7. 1837.
6. † Dorothea, * 31. 12. 1810, † ebd. 22. 3. 1880; verm. . . . 1841 mit † Johannes Heinrich Schäfer.
7. † Anna, * 27. 9. 1812, † ebd. 11. 8. 1895; verm. . . . 1843 mit † Karl Göbel.
8. † Heinrich, * 16. 1. 1815, † ebd. 4. 7. 1890; verm. . . . 1844 mit † Eva Neuroth.
9. † Christiana, * 19. 8. 1817, † ebd. 1. 4. 1881; verm. . . . mit † Karl Dresch.

VII. † Philipp Reitzel, * Groß-Zimmern 17. 10. 1804, † Klein-Zimmern 5. 4. 1878, Häfner ebd.; verm. Klein-Zimmern 15. 11. 1829 mit † Katharina Poth, * ebd. 24. 12. 1811, † ebd. 17. 6. 1880, Tochter des † Anton Poth u. s. Gem. † Katharina Brunner.

Kinder, zu Klein-Zimmern bei Darmstadt geboren:

1. Johann Philipp s. VIII.
2. † Johann Heinrich, * 4. 12. 1832, † ebd. 2. 5. 1889, Fabrikant; verm. . . . 1865 mit Eva Matthes, * . . ., zu Klein-Zimmern.
3. † Jakob, * 6. 2. 1835, † ebd. 8. 12. 1883; verm. . . . 1870 mit Regina Weber, * . . ., zu Klein-Zimmern.
4. † Franz, * 14. 3. 1838, † ebd. 22. 3. 1838.
5. † Johannes, * 22. 5. 1840, † ebd. 14. 11. 1901, Schreiner zu Klein-Zimmern; 2 mal verm. — a) . . . 1871 mit † Christiane Mathes, * . . ., † . . . — b) . . . 1891 mit † Elise Katharine Hotz, * . . ., † . . .
6. Katharina, * 28. 12. 1845; verm. . . . mit Adam Rödler, zu Offenbach am Main.

VIII. Johann Philipp Reitzel, * Klein-Zimmern bei Darmstadt 9. 10. 1830, Ghzgl. Hess. Steuer-Rendant a. D. zu Darmstadt, 11. 2. 1847—19. 1. 1858 Pionier zu Darmstadt, 25. 1. 1858—24. 5. 1871 Steueraufseher zu Bechenheim und Großgerau, 25. 5. 1871 Distrikts-Einnehmer zu Ulrichstein, 1. 7. 1884 zu Schotten, 1894 Rendant, 1897 Ritterkreuz 2. Kl. des Verdienstordens Philipps des Großmütigen, 1900 Krone zu dies. Orden, 1. 4. 1900 a. D.; verm. Darmstadt 22. 3. 1855 mit † Maria Magdalena Nikolai, * ebd. 3. 10. 1838, † ebd. 25. 1. 1904, Tochter des † Heinrich Nikolai, * . . . 1804, † Darmstadt . . 1863, u. s. Gem. † Elisabeth Erb, * Alsfeld 29. 7. 1803, † Ulrichstein 3. 9. 1872.

Kinder:

1. Philipp, s. IX a.
2. Elise, * Bechenheim 2. 2. 1859, lebt zu Darmstadt; verm.[2]) Schotten 31. 10. 1886 mit † Karl Schweisgut, * Groß-Gerau 30. 10. 1857, † Darmstadt 13. 8. 1899, Amts-

[2]) Kinder Schweisgut:
1. Friederike, * Darmstadt 5. 8. 1887.
2. Ludwig, * Fürth i. O. 7. 6. 1889.

gerichtsrat ebd., 1886 Gerichtsassessor, Sohn des † Theodor Schweisgut, Steuerrat zu Groß-Gerau, u. s. Gem. Amalie Heß.
3. Heinrich, s. IXb.
4. Philippine, * Groß-Gerau 9. 6. 1863; verm.[3]) Schotten 12. 9. 1885 mit Ludwig Bach, * Bad Ems 8. 3. 1857, Kaufmann ebd.
5. Hans, s. IXc.

IXa. Philipp Reitzel, * Darmstadt 17. 1. 1856, Besitzer des „Hôtel Schütz" zu Gießen; verm. Bad Ems 1. 9. 1888 mit Susanne Schaller, * Homburg v. d. H. 31. 7. 1857, Tochter des † . . Schaller, Kursaal-Pächter.

Kinder, zu Bad Ems geboren:

1. Ludwig, * 29. 6. 1889.
2. Heinrich, * 28. 9. 1894.

IXb. Heinrich Reitzel, * Groß-Gerau 11. 9. 1861, Hofbuchhändler zu Stuttgart-Kannstatt; verm. . . 25. 10. 1895 mit Emma Feldmaier, * . . 1. 8. 1871, Tochter des Gustav Feldmaier, Bauunternehmer, u. s. Gem. Rosa Ruff.

Kinder, zu Kannstatt bei Stuttgart geboren:

1. Helene, * 8. 9. 1896.
2. Kurt, * 17. 4. 1899.

IXc. Hans Reitzel, * Groß-Gerau 13. 3. 1867, Großh. Hess. Ober-Rechnungsrevisor zu Darmstadt, besuchte 1881—1885 das Gymnasium zu Büdingen, 1888 Staatsprüfung, 1888 zu Friedberg, Mainz, 1889 Stockheim, Bingen, Mainz, 1. 2. 1900 bei der Ober-Rechnungskammer zu Darmstadt, im Nebenamt seit 1905 Hauptrechner des Ritterschaftlichen Kaufunger Stiftsfonds; verm. Schotten 6. 3. 1892 mit Elise Margarete

[3]) Kinder Bach, zu Bad Ems geboren:
1. Adolf, * 31. 1. 1890.
2. Paul, * 28. 1. 1892.

Wenzel, * ebd. 18. 9. 1864 (Tochter des † Ludwig Wenzel, * Schotten 21. 8. 1827, † ebd. 19. 12. 1891, Spediteur ebd.; verm. Schotten 21. 9. 1851 mit † Adelheid Zeunges, * ebd. 6. 1. 1828, † ebd. 13. 5. 1890).

Kinder, zu Darmstadt geboren:

1. Walther, * 28. 9. 1893.
2. † Lisbeth, * 14. 2. 1897, † ebd. 19. 11. 1901.
3. Ilse, * 25. 1. 1903.

# Roß,

## Graf v. Roß,

## aus Duisburg im Rheinlande.

Anhang zu Esch I.

---

Evangelisch. Zu Berlin.

I. † Peter Roß, * . . ., † . . ., 1659 zu Duisburg; verm. . . . mit † Christina Rademacher, * . . ., † . . .

Sohn, in Duisburg geboren:

II. † Matthias Roß, get. 12. 3. 1659, † . . .; verm. . . . mit † Janna Maria Schlüters, * . . ., † . . ., aus Dinslaken.

Sohn, zu Duisburg geboren:

III. † Wilhelm Roß, get. 27. 12. 1696, † Wesel a. Rh. . . ., 3. 4. 1721—24. 11. 1748 Pastor zu Isselburg; verm. . . . mit † Katharina Gertrud Brinkmann, * . . ., † . . .

Kinder, zu Isselburg geboren:

1. † Dorothea Sibylla, * 27. 10. 1727, † . . .
2. † Peter Wilhelm, * 31. 3. 1729, † . . .
3. † Johann Matthias, s. IVa.
4. † Heinrich Gottfried, s. IVb.

5. † Theodor Bernhard, * 29. 10. 1733, † Isselburg 13. 2. 1734.
6. † Theodor Bernhard, * 25. 10. 1734, † . . .
7. † Dorothea Sibylla Catharina, * 3. 10. 1736, † . . .
8. † Friedrich Jakob, * 5. 2. 1739, † . . .
9. † Maria Elisabeth, * 10. 1. 1745, † . . .

IV a. † Johann Mathias Roß, * Isselburg 9. 6. 1730, † . . ., angeblich ehem. Holländischer General-Gouverneur von Bengalen; verm. . . . mit † Johanna Catharina Schubert, * . . ., † . . .; sie 2. verm. . . . mit † Peter Wilhelm Motte, Banquier zu Warschau im damal. Südpreußen.

Sohn, zu . . . geboren:

1. † Johannes Graf v. Roß, * 28. 11. 1787, † Berlin 24. 11. 1848, lebte 1812—1814 zu Warschau, dann zu Berlin, erhielt durch Allerhöchste Kabinetts-Order Berlin 12. 12. 1816 (Diplom Berlin 9. 3. 1820)[1] die Preußische „Anerkennung" seiner Zugehörigkeit zum Schottischen Uradel[2] als Graf.[3]

---

[1]) Wappen Graf v. Roß (Berlin 9. 3. 1820 u. 24. 2. 1855): in Rot drei (2 : 1) aufgerichtete, rechtsgewandte goldene Löwen; auf dem Schilde ruht eine Grafenkrone, die mit zwei grünen Palmwedeln besteckt ist, zwischen denen auf einem gekrönten Helme mit rot goldener Decke eine silberne Lilie. Schildhalter: rechts ein brauner Mohr mit blauem Schurz, links ein rückschauender, rotbezungter goldener Löwe. Ein blaues Spruchband trägt in goldener Schrift die Worte: In magnis voluisse sat est.

[2]) Wappen der Schottischen Roß: in Rot drei (2 : 1) leopardierte silberne Löwen; auf dem rot-silbern bewulsteten Helme mit gleicher Decke eine silberne Lilie.

[3]) Das „Handbuch" zu den Gothaisch. Geneal. Taschenb. d. Gräfl. Häuser sagt hierüber 1855, S. 792: „Die Familie Roß ist uralt und gehört einem berühmten schottischen Hause an, dessen Edle schon, neben den ersten Herrschern des Landes, in Schottlands Geschichte genannt werden. Die Thane von Roß, nachmalige Grafen und früher Herren der Grafschaft gleichen Namens, leiten ihren Ursprung von den Caledoniern ab. Die Königin von Schottland, Gemahlin Roberts II. (1371), war eine Gräfin von Roß, und der jedesmalige zweite Sohn der schottischen Könige führte den Titel eines Grafen von Roß. Alexander Roß, Herr von Inverschastly; verm. mit Susanna Murno, begab

IVb. † Heinrich Gottfried Roß, * Isselburg 23. 5. 1732, † ebd. 22. 2. 1796, Pfarrer zu Isselburg; verm. . . . mit † Catharina Heymanns, * . . ., † . . .

Kinder: zu . . . geboren:

1. † Maria Catharina, * 15. 2. 1762, † . . .; verm. . . . 23. 5. 1791 mit † Johann Theodor Evers, aus Rheinberg.
2. † Wilhelmine Johanna Dorothea, * 14. 10. 1763, † . . .
3. † Johanna Sibylla, * 27. 12. 1765, † Bluyn 29. 12. 1835; verm. . . . 18. 10. 1790 mit † Heinrich Esch, * Rees a. Rh. 20. 7. 1766. † Bluyn bei Moers 3. 12. 1845, Pfarrer ebd.; vgl. „Esch I", S. 182.
4. † Catharina Godofrede, * 7. 7. 1772 (23. 12. 1767), † . . .; verm. . . . mit † Dietrich Wilhelm (Friedrich) Hermanni, auf Gut Rodehorst bei Wertherbruch; vgl. S. 253.
5. † Wilhelm Johann Gottfried, s. V.
6. † Johanna Helene Friederike, * 25. 2. 1777, † Bluyn . . .; unverm.

V. † Wilhelm Johann Gottfried Graf v. Roß, * Isselburg 7. 7. 1772, † Berlin 26. 10. 1854, Dr. theol., ev. Bischof und Propst, Kgl. Preuß. Wirkl. Oberkonsistorialrat und vortragender Rat im Ministerium der geistl. Angelegenheiten, Preuß. „Anerkennung" des Grafenstandes*) und der Zugehörigkeit zum „Schottischen Uradel" Berlin 3. 3. 1830; verm. . . . 21. 9. 1795 mit † (Marie) Luise (Cäcilie) de Weerth, * . . 13. 8. 1778, † . . 5. 1. 1841.

Kinder, zu Budberg am Rhein geboren:

1. † Wilhelm Adolf, s. VIa.
2. † Friedrich Wilhelm, s. VIb.

---

„sich in Folge der schottischen Religionsunruhen im Jahre 1692 nach den Nieder-„landen. Ein Nachkomme von ihm, Johann Matthias, holländischer General-„Director von Indien, verm. mit einer geb. von Schubert, war der Vater des „Johannes Grafen von Roß (geb. 28. Nov. 1787, † 24. Nov. 1848 zu Berlin)." Sapienti sat est.

*) Von dem er jedoch nie Gebrauch machte.

3. † Luise Marie, * 21. 11. 1817, † . . .; verm. . . 28. 5. 1838 mit † . . . Schneider, Dr. med., zu Krefeld.

VIa. † Wilhelm Adolf Graf v. Roß, * Budberg am Rhein 2. 9. 1806, † Dresden 23. 1. 1882, Kgl. Preuß. Steuerrat a. D. ebd, Rechtsritter des Johanniter-Ordens[5]), erhielt durch Diplom[1]) Berlin 24. 2. 1855 die „Anerkennung" seines Grafenstandes; verm. Schweinsburg 9. 6. 1838 mit † Adelheid Eugenie Meinhold, * ebd. 8. 8. 1818, † Dresden 26. 12. 1874.

Kinder, zu Dresden geboren:

1. Luise Christiane, * 11. 3. 1843, lebt zu Dresden.
2. Cäcilie Luise Wilhelmine, * 18. 8. 1854, Ehrendame des Kgl. bayer. Theresien-Ordens; verm. Dresden 19. 6. 1886 mit Max Guido Franz Frh. v. Thielmann, * Berlin 4. 4. 1846, Dr. jur., Kais. Deutscher Wirkl. Geheimer Rat und Staatssekretär des Reichsschatzamts a. D., Kgl. Preuß. Staatsminister a. D. zu Berlin, Exc., Oberleutnant der Landwehr a. D., Rechtsritter des Johanniter-Ordens (Sohn des † Franz Frh. v. Thielmann[5a]), † . . 7. 6. 1799, † Berlin 18. 8. 1868, Kgl. Preuß. Rittmeister a. D.; 2. verm. . . 18. 6. 1843 mit † Mathilde Friebe, verw. Gerth, * . . 29. 8. 1812, † Berlin 4. 2. 1874.

VIb. † Friedrich Wilhelm Graf[6]) v. Roß, * Budberg am Rhein 28. 7. 1811, † Dresden 6. 10. 1854, Herr auf Haus Loo a. Rh., Kreis Geldern; verm. . . 15. 5. 1840 mit † Ida aus dem Werth, * Bonn 15. 5. 1818, † Liegnitz 30. 9. 1893; erhielt mit ihren Kindern Berlin 24. 2. 1855 durch Diplom eine „Anerkennung" des Grafenstandes.

---

[5]) Obgleich bürgerlich geboren: vgl. dgl. Bd. 13, S. 196. — Bd. 15, S. 338.

[5a]) Kgl. Sächs. Adel und Freiherr Dresden 8. 10. 1812; vgl. Goth. Freiherrl. Taschenb. 1903, S. 802.

[6]) Vgl. Goth. Gräfl. Taschenb. 1909, S. 746.

Kinder, zu Haus Loo a. Rh., Kreis Geldern, geboren:

1. † Friedrich Wilhelm, * 9. 7. 1841, † Bonn 12. 7. 1885, Kgl. Preuß. Rittmeister a. D., früher Escadron-Chef im Königs-Husaren-Rgt. (1. Rhein.) Nr. 7; verm. Bonn 6. 3. 1877 mit Margarete Marie Luise v. Bülow, * Braunschweig 10. 9. 1856, lebt zu Heiligendamm bei Doberan.
2. Constanze Marie Luise, * 4. 5. 1844, lebt zu Berlin; verm. Haus Loo 18. 9. 1862 mit † Friedrich Karl v. Friderici-Steinmann, gen. v. Mellenthin[7]), * . . 15. 7. 1831, † fiel bei Metz 20. 8. 1870, seit 19. 3. 1870 Besitzer der Rittergüter Gassendorf bei Liegnitz und Nieder-Lobendau i. Schles., Kgl. Preuß. Hauptmann und Batterie-Chef im Garde-Feldartillerie-Rgt.

---

[7]) Adoptivsohn der † Karoline Friederike v. Mellenthin, * Schweidnitz 11. 5. 1802, † Gassendorf 19. 3. 1870, Herrin auf Gassendorf; vgl. Jahrbuch d. Deutschen Adels, Bd. 2, S. 578. — W. T. Bruers Verlag.

# Schombart,

aus Duisburg im Rheinland.

(Anhang zu „Eich I.")

---

Evangelisch — Zu Duisburg.

I. † . . . Schombart, * . . ., † . . .; verm. . . . mit † . . ., * . . ., † . . .

Kinder, zu . . . geboren:

1. † Alexander, s. II.
2. † Johann Heinrich, * . . ., † . . 22. 4. 1790.
3. † Catharina, * . . ., † . . 8. 2. 1759; verm . . . mit † . . . Hoesch, zu Duisburg.

II. † Alexander Schombart, * . . ., † . . 9. 3 1759, Kaufmann zu Duisburg; verm. . . . mit † . . Bock, * . . ., † . . .

Kinder, zu Duisburg geboren:

1. † Catharina Elisabeth, * 23. 11. 1738, † . . 15. 2. 1747.
2. † Ludwig, * 5. 1. 1741, † . . 4. 4. 1771.
3. † Anna Maria, * 1. 5. 1743, † . . 10. 2. 1794.
4. † Ludwig Alexander, s. III.
5. † Johanne Henriette, * 16. 4. 1747, † . . .
6. † Isaac, * 30. 11. 1749, † . . .
7. † Agnes Catharina, * 11. 5. 1753, † . . .

III. † Ludwig Alexander Schombart, * Duisburg 6. 4. 1745, † ebd. 25. 11. 1805, Kaufmann ebd.; verm. . . . mit † Catharina Gertrude Beckmann, verw. Carstanjen, * . . . 1739, † . . 28. 12. 1799.

Kinder, zu Duisburg geboren.

1. † Catharina Johanna Wilhelmine, * 3. 6. 1770, † . . .
2. † Johanne Marie Agnete, * 1. 3. 1772, † . . 13. 11. (9.) 1829; 2 mal verm. — a) . . . mit † Johann Friedrich Esch, * Bluyn 14. 4. 1771, † Duisburg 21. 9. 1802, Kaufmann ebd., vgl. „Esch I" IVc, S. 194. — b) . . . mit † Meinhard Josten, * Krefeld 12. 12. 1776, † Duisburg 28. 12. 1830; vgl. „Josten", S. 283.
3. † Heinrich Arnold, * 14. 5. 1774, † . . .
4. † Luise, * 3. 4. 1776, † . . .
5. † Friederike Cornelia, * 15. 7. 1778, † Duisburg 15. 5. 1848; verm. . . 3. 11. 1805 mit † Adam Esch, * Viersen 11. 12. 1763, † Düsseldorf 21. 9. 1845, Kaufmann zu Duisburg; vgl. „Esch I" IVa, S. 174.
6. † Ludwig Wilhelm, s. IV.

IV. † Ludwig Wilhelm Schombart, * Duisburg 10. 8. 1780, † ebd. 13. 6. 1846, Kaufmann ebd.; verm. . . 24. 4. 1803 mit † Henriette Schombart, * Eschweiler 24. 10. 1780, † Duisburg 26. 3. 1861.

Kinder, zu Duisburg geboren.

1. † Ludwig Alexander, * 6. 1. 1804, † . . 16. 1. 1850.
2. † Eduard, s. V.
3. † Henriette, * 9. 6. 1808, † Duisburg 13. 6. 1873; verm. . . 20. 9. 1827 mit † August Esch, * Duisburg 28. 8. 1801, † . . ., zog nach Amerika; vgl. „Esch I" Va, S. 177.
4. † Carl, * 4. 10. 1810, † . . 15. 5. 1832.
5. † Juliane, * 27. 1. 1814, † . . 26. 5. 1819.
6. † Luise Wilhelmine, * 6. 6. 1816, † . . 29. 4. 1902; verm. . . . † Gottfried Schlegtendal, * 9. 1. 1807, † . . 16. 6. 1878, Bürgermeister zu Duisburg.

7. † Emilie Charlotte, * 28. 8. 1819, † . . .; verm. . . . m † Ludwig Wintgens, * . . 18. 8. 1798, † . . 14. 1. 1884.

V. † Eduard Schombart, * Duisburg 25. 3. 1806, † . . 27. 12. 1877; verm. . . mit † Elisabeth Loos, * . . 10. 10. 1804, † . . 5. 4. 1889.

Kinder, zu . . . geboren:

1. Luise, * 30. 11. 1836; verm. . . 27. 9. 1859 mit Heinrich Adam Esch, * Duisburg 11. 3. 1828, Kaufmann zu Duisburg; s. „Esch I" VIo, S. 203.
2. Julie, * 8. 4. 1838; verm. . . . mit Eduard Disagast, * . . ., † . . .
3. † Ernst, * 27. 11. 1844, † . . 27. 8. 1877.

# Schultze II,

## aus Trebbin in Brandenburg.

Wappen: in Rot ein mit drei roten Sternen belegter, von zwei silbernen Lilien besäumter Schräglinksbalken, der im Schildhaupte von einer runden weißen Scheibe begleitet ist, worin ein blauer, von einem goldenen S umwundener Anker erscheint; auf dem Helm mit rot-silbernem Wulst und gleicher Decke ein offener vorn roter, hinten silberner Flug, der rechts mit einem roten, mit zwei silbernen Lilien belegtem Schrägrechtsbalken, links mit einem silbernen, mit drei roten Sternen belegtem Schräglinksbalken belegt ist.

(Nachträge und Berichtigungen zu Bd. 13, S. 424. fg.)

S. 424. I. † Michael Schultze, . . ., Bürger und Brauer zu Trebbin, . . .

Kinder, zu Trebbin geboren:

. . .

3. † Martin, s. II.

5. † (Johann) Christian Friedrich, get. 25. 7. 1723, † . . ., Kommissarius zu Frankfurt a O. („Scholtze"); verm. ebd. 1. 3. 1756 mit † Anna Catharina Reuter, * . . ., † . . ., Tochter des † Johann Christian Reuter, Ratsverwandter zu Trebbin.

II. † Martin Schultze, . . ., Schuhmacher, wird 15. 4. 1747 Bürger zu Berlin, . . .

Kinder, . . .:

. .

3. † Sophie: verm. . . mit † Christian Friedrich Luft, * Stettin 8. 6. 1764, . ., Pfarrer zu Altdamm, Sohn des † Paul Friedrich Luft (Lufft), Billeteur bei der Kgl. Servis-Kommission zu Stettin, u. s. Gem. † Regina Louisa Scharping, aus Penkun.

III. † Daniel Schultze; verm. — b)

S. 425. mit † Sophie Elisabeth Friederici, * Schillersdorf bei Gartz a. O. . . 1773, † Stettin 13. 1. 1846 (Tochter des † Johann Christoph Friederici,[1]) * . . . 1718, † Schillersdorf 28. 11. 1786, seit 9. 4. 1751 Pfarrer ebd.; verm. . . 17. 2. 1752 mit † Charlotte Luise Rogge[2]), * . . ., † Stettin 7. 5. 1812.

S. 427. Va. Amalie Roosen, * Hamburg 22. 7. 1826, . . .

S. 428. VIa. Kinder, zu Rostock (nicht Stettin) geboren:

IVb. † Carl Schultze; verm. — a) Altdamm 18. 2. 1812 mit † Johanna Caroline Friederike Wiesener, älteste Tochter des † Ernst Friedrich Gottlob Wiesener, Ratsherr und Gerichtssekretär zu Greifenhagen.

Kinder,

erster Ehe:

1. † Caroline Marie, . .
2. † Friederike Mathilde, * 14. 9. 1814, . .

---

[1]) Sohn des † Johannes Hermann Friederici, Vorsteher der Schule zu St. Andreasberg a. Harz, u. s. Gem. † Katharina Susanna Orlich.

[2]) Älteste Tochter des † Christian Ludwig Rogge, * Belgard . . 1761, † . . ., seit 1734 Pfarrer zu Ravenstein bei Jakobshagen i. Pom. (Sohn des † David Rogge, Drechsler); verm. . . 10. 11. 1739 mit † Luise Amalie Neander, Tochter des † Samuel Neander, Anwalt der Kgl. Kriegs- und Domänen Kammer, auch Bürgermeister zu Stargard i. Pom.

3. † Henriette Emilie Luise, . . .
4. † Martha Wilhelmine, . . .
5. † Sabine Thereſe, . .
S. 429. 6. † Daniel Albrecht Carl, . .
7. † Daniel Carl Bernhard, * 19. 4. 1822, . .

zweiter Ehe:

8. Melanie, . ., lebt zu Nürnberg, Siebenzeilen 8.

IVc. 2. Marie Auguſte Angelika, * Hamburg 12. 7. 1833; verm.[3]) Lübeck . . 1855 mit † Carl Georg Nölting, * ebd. 18. 11. 1822, † Lübeck 12. 1. 1889, Rentner ebd., vordem Kaufmann zu La Guayra (Sohn des † Georg Heinrich Nölting, * . . 3. 3. 1790, † . . 3. 4. 1874, Kaufmann zu Lübeck „Georg Friedrich Nölting u. Söhne", 1835 Senator ebd.; verm. . . .

---

[3]) Kinder Nölting, 1—3 zu La Guayra, 4—6 zu Lübeck geboren:

1. Karl Heinrich, * 31. 1. 1856, Kaufmann zu London; verm. . . . 1885 mit Elizabeth Marie Dammann, * . . 24. 7. 1863.
   Kinder Nölting, zu . . . geboren:
   (1. Evelyn Marie, * 24. 11. 1885.
   (2. Agnes Iſabel, * 25. 7. 1888.
2. Georg Oskar, * 31. 7. 1859, seit 1907 Kgl. Preuß. Erster Staatsanwalt am Landgericht zu Prenzlau, studierte 1878—1879 die Rechte zu Bonn (Bonner Hansear), 20. 4. 1887 Gerichtsassessor zu Berlin, 1898 Staatsanwalt am Landgericht I ebd., 1902 Staatsanwaltschaftsrat ebd.
3. Carlota Maria, * 23. 10. 1860; verm. . . . 1880 mit † Ludwig Heinrich Theodor Staman, * . . ., † . . . 6. 1888, Dr. jur., Rechtsanwalt zu Lübeck.
4. Iſabel Auguſte, * 25. 7. 1862; verm. . . . 1884 mit Julius Vermehren, Dr. jur., Rechtsanwalt zu Lübeck.
5. Paul Hermann, * 2. 6. 1864, Kaufmann zu Antwerpen.
6. Alice Henriette, * 4. 3. 1868; verm. Hamburg 27. 12. 1888 mit Harry Emil v. Rège, * Schneidemühl 20. 9. 1859, Kgl. Preuß. Major und Bataillons-Kdr. im Inf.-Rgt. Nr. 15 zu Minden (Preuß. Adelsstand Karlsbad 11. 7. 1865 für dessen Vater; vgl. Goth. Briefadl. Taschenb. 1909, S. 617). Vgl. Eduard Lorenz Meyer u. Tesdorpf, Hamburgische Wappen und Genealogien 1890, S. 296.

1820 mit † Charlotte Wilhelmine Mentze, * . . 7. 2. 1800, † . . 28. 7. 1867).

S. 430. IVd. 3. Marie; verm.[4]) mit † Carl Dietrich, . . .

S. 431. 10. † Helene; verm. mit Maximilian Lattéle-Hintze, Sohn des † Friedrich Wilhelm Karl Lattéle-Hintze, * Altlandsberg 26. 11. 1809, † . . ., reform., studierte zu Greifswald und Berlin, 16. 5. 1841, Pfarrer zu Wusseken bei Anklam, 25. 1. 1857, Diakonus zu Ückermünde, 16. 4. 1860 Pfarrer zu Eggesin bei Ückermünde, . . 1882 als Senior der Synode emeritiert.

S. 433. Vc. 11. Katharina, * 10. 4. 1880; verm.[5]) Adis-Abeba in Abessynien 4. 9. 1906 mit Hans Alwin

S. 434. Krumpeter, * Buenos Aires in Argentinien 10. 12. 1879, Kgl. Norweg. Vice-Konsul und Kaufmann zu Buschire am Persischen Golf.

VIb. Kinder, zu Hoch-Kelpin, Kreis Danziger Höhe geboren:

2. Günther Walther Max, * 27. 3. 1908.
3. Dina Renate Charlotte, * 26. 8. 1909.

Vd. Kinder, zu Brandenburg a. d. Havel geboren:

1. Karl Friedrich Hermann s. VId.
2. Hugo Louis Felix, * 24. 9. 1870, Dr. med., prakt. Arzt zu Vellahn in Mecklenburg; verm. Brandenburg a. H. 17. 3. 1903 mit Maria Feurich * . . 16. 5. 18 . ., Witwe des † Bernhard Schiele, * . . ., † Leipzig 20. 12. 1896, Kaufmann.

---

[4]) Kinder Dietrich, zu Görlitz geboren:
1. Hermann, . .; verm. . . . mit Elisabeth Moog, Tochter des † Johann Carl Moog, . . .
Kinder Dietrich, 3—6 zu Frankfurt a. M. geboren:
. . . .
(4. Ellen, * 7. 5. 1899.
(5. Gerhard, * 3. 7. 1900.
(6. Alice, * 12. 6. 1903.

[5]) Sohn Krumpeter, zu Buschire in Persien geboren:
1. Hinrich, * 6. 11. 1907.

4. Paul Gustav Eduard, * 6. 7. 1874, Ingenieur zu Utrecht in Holland; verm. Brandenburg a. H. 25. 9. 1908 mit Alida Teekens, * Dordrecht in Holland 30. 8. 1884.
5. † Lucie Agnes Margarethe, * 4. 1. 1875, † Brandenburg a. H. 26. 11. 1907.

S. 435. VId. Karl Friedrich Hermann Schultze, * Brandenburg a. H. 21. 3. 1869, Architekt und Beamter der Berliner städtischen Gaswerke zu Tegel bei Berlin, Veitstr. 12a; verm. Brandenburg a. H. 8. 4. 1899 mit Maria Helene Loeckell, * Berlin 3. 5. 1862, Tochter des † Emil Loeckell[6]), . . .

S. 436. Kinder:

1. † Agnes, * Niederschönhausen bei Berlin 14. 1. 1900, † Berlin 29. 6. 1905.
2. Karl-Egbert, * Tegel bei Berlin 18. 6. 1905.

---

[6]) Kinder Loeckell:

1. † Marianna, . . .; verm. Berlin 24. 10. 1884 mit Gustav Offermann, * Aachen 24. 12. 1855, Kgl. Forstmeister zu Oberförsterei Warnicken; Wappen vgl. Bd. 2, S. 260.
   Kinder Offermann:
   (1. † Martha, * Biebersdorf bei Lübben 26. 7. 1885, † Warnicken 31. 1. 1908.
   (2. Walter, * Bromberg 17. 4. 1887, Kandidat der Medizin.
3. Emil Loeckel, * . . ., Professor, Oberlehrer an der Goethe-Realschule zu Wilmersdorf bei Berlin; verm. . . . mit Alma Rosperich, * Berlin 15. 2. 1863.
   Kinder Loeckel, zu Berlin geboren:
   (1. Fritz, * 21. 2. 1888, Student der Philologie.
   (2. Eva, * 19. 4. 1889, wissenschaftliche Lehrerin.
   (3. Hans, * 30. 11. 1892.
5. Max; verm. . . . mit Betty Fichtler, * Berlin 16. 11. 1870.
7. Kurt; verm. . . . mit Charlotte Seehausen, * Bohmshof bei Luchen 10. 11. 1879.

# Schulz V.,

## aus Krumke in der Altmark.

(Anhang zu „Gerhardt".)

---

Evangelisch.

I. † Jochim Schultze, * . . ., † . . ., Ackerknecht auf m adl. Hause Krumke, Kirchspiel Losse bei Seehausen i. d. Altm., später Kuhhirt ebd; verm. Losse 16. 8. 1707 mit † Anna Möller, * . . ., † . . ., Köchin zu Krumke.

Sohn, zu Krumke bei Losse geboren:

II. † Hanß Schulze (Schultze), * 26. 7. 1710, † . . ., Gartenknecht ebd.; verm. . . . mit † Trine Krüger, * . . ., † . . .

Kinder, zu Krumke bei Losse geboren:

1. † Niclauß, * 2. 4. 1737, † . . .
2. † Christoph, s. III.

III. † Christoph Schulz (Schulze), * Krumke 23. 4. 1739, † Bretsch bei Osterburg i. d. Altm. 5. 7. 1784, 1763—1781 Tagelöhner des Ammanns zu Bretsch, 1781—1782 Meier auf dem Gute zu Priemern; verm. . . . 1765 mit † Katharina Bernau, * . . ., † . . ., jüngste Tochter des † Joachim Bernau, * . . . 1704, † Bretsch 8. 3. 1781, ehemal. Kossath, seit 1765 Altsitzer ebd.

Kinder, zu . . . geboren:

1. † Christian, * . . ., † . . ., 1834 zu . . . in der Altmark.
2. † Christoph, * . . ., † . . ., 1834 zu . . . in der Altmark.
3. † Joachim Friedrich, s. IV.
4. † August, * . . ., † . . ., 1793 zu Storbek.
5. † Johann Peter, * . . ., † . . ., 1836 zu . . . in der Altmark.

6—7. † Töchter, * . . ., † . . vor 1784.

IV. † Joachim Friedrich Schulz, * Bretsch bei Osterburg in der Altmark 25. 7. 1775, † Straußberg i. d. M. (N. K.) 23. 5. 1837, Schankwirt ebd., 1782—1795 im Dienst zu Bretsch, Deckwede, Dewitz, Storbek und Dewitz, 1783—1789 auf der Schule zu Dewitz, 1795 Kutscher und seit 1803 Bedienter bei v. d. Schulenburg zu Osterburg, Betzendorf und Berlin, kaufte 1811 zu Straußberg das Haus Nr. 203, wurde Bürger, eröffnete ebd. einen Laden und Schank; verm. Berlin (St. Mar.) 12. 4. 1807 mit † Johanna Charlotte Hirte, * Straußberg (Mar. K.) 8. 12. 1773, † ebd. (N. K.) 7. 11. 1855 (Tochter des † Johann Paul Hirte, * . . . 1736, † Straußberg (N. K.) 26. 9. 1807, Bürger und Tuchmachermeister ebd.; verm. Straußberg (Mar. K.) 19. 4. 1759 mit † Johanna Christiane Fröhlich).

Kinder, 1—3 zu Berlin (Mar. K.) geboren:

1. † Carl Friedrich, * 5. 7. 1808, † ebd. 16. 8. 1808.
2. † Charlotte Friederike Louise, * 4. 11. 1809, † ebd. 14. 3. 1810.
3. † Renate (Renetta) Wilhelmine, * 12. 9. 1811, † Straußberg (N. K.) 1. 2. 1900; 2 mal verm. — a) Straußberg (Mar. K.) 5. 2. 1829[1]) mit † Johann Gottlieb Micha-

[1]) Kinder Michaelis, zu Straußberg geboren:

1. Pauline Wilhelmine Auguste, * 8. 3. 1830; verm. ebd. (St. Mar.) . . . mit † Wilhelm Kunze, * Straußberg 7. 2. 1830, † ebd. 27. 1. 1878, Bürgermeister ebd.

elis, * . . 5. 1. 1794, † Straußberg 15. 4. 1834, Tuchfabrikant ebd.; 3 Kinder. — b) ebd. (Mar. K.) 11. 5. 1843 mit † Carl Julius Ferdinand Gerhardt, * Altlandsberg, Kreis Niederbarnim, 11. 2. 1816, † Straußberg (N. K.) 24. 6. 1872, Maurermeister, Ziegeleibesitzer und Stadtverordneten-Vorsteher ebd.; vgl. S. 240 dies. Bd.

4. † Pauline Florentine Henriette, * Straußberg 30. 9. 1813, † ebd. (A. K.) 11. 3. 1852; verm. Straußberg (Mar. K.) . . . mit † Leopold Kühnemann, * Schwedt a. O. 21. 10. 1807, † Straußberg (A. K.) 24. 7. 1851, Cand. theol., Volksschul-Lehrer zu Straußberg; Kinder.

---

Sohn Kunze, zu Straußberg geboren:

(1. † Georg, * 23. 6. 1857, † Berlin 28. 2. 1903, Kgl. Amtsgerichtsrat und aufsichtsführender Richter beim Kgl. Amtsgericht II zu Berlin, Hauptmann der Landwehr.

2. † Carl Gottlieb Michaelis, * 29. 4. 1831, † Straußberg 2. 10. 1886, Maurermeister ebd.; verm. ebd. (Mar. K.) . . . mit † Bertha Memmert, * Straußberg 18. 4. 1834, † ebd. 25. 8. 1904.

Kinder Michaelis, zu Schwedt a. O. geboren:

(1. Carl Gottlieb Paul, * 17. 1. 1858, Bibliothekar am Kammergericht zu Berlin; verm. . . . mit Helene Weinhold, * . . .

(2. Bertha Hedwig Emma, * 28. 2. 1859.

(3. † Emma Renate Agnes, * 30. 4. 1861, † Straußberg 27. 2. 1907.

3. † Johann Friedrich Otto, * 5. 10. 1832, † ebd. 27. 5. 1833.

# Thamerus I,[1]

## aus Merzenich im Rheinland.

---

Wappen A (um 1670): ein mit einem Kreuze belegtes, gestieltes Herz (wie ein gestürztes Lindenblatt); auf dem Helm zwischen offenem Flug ein oben mit einem Kreuz besetztes Herz.

Wappen B (um 1715): in Blau ein rotes Herz, aus dem eine grüne Palme[2]) wächst und das von einem schräglinks gelegten, gestürzten silbernen Pfeile durchbohrt ist; auf dem Helme mit blau-silbernem Wulst und gleicher Decke ein offener, rechts blauer, links silberner Flug. Wappenspruch: Vincenti palma.

Evangelisch. Zu Pirna in Sachsen und Gablonz in Böhmen.

Die nachstehend behandelte Familie Thamerus stammt aus Merzenich bei Düren im Rheinland. Ihr ältest bekannter Vorfahr ist † Haymann Thamerus, * 1520.

---

[1]) Hierdurch wird der Abschnitt in Bd. 10, S. 541—572 ersetzt und aufgehoben.

[2]) Redend, abgeleitet von dem hebräischen „Thamar"-Palme.

Der Name Tamarus, Damer findet sich bereits in früherer Zeit, er ist anscheinend zunächst Vorname[3]), erst später Geschlechtsname, doch ist ein verwandtschaftlicher Zusammenhang mit den im Anhang unter B und folg. genannten nicht bekannt.

Das eingangs beschriebene Wappen A ist das Wappen des † Johannes Thamerus, † 1690, Pastors zu Burscheid, in dessen Leichpredigt, und auf dem Leichenstein der † Margaretha Thamerus, geb. Becker, † 1672, vgl. IVb.

Das von der Familie jetzt geführte Wappen B befindet sich bereits unter dem Brustbild des Generalsuperintendenten † Johann Heinrich Thamerus, * 1639, † 1719, mit dem Wahlspruch: Vincenti palma.

Die folgenden Nachrichten sind der Schrift entnommen: „Beiträge zur Geschichte der Familie Thamerus. Herausgegeben von Horst Thamerus, bearbeitet von Dr. Curt Meischke, Oberlehrer an der Realschule. Pirna 1901."

Unmittelbare Stammfolge:

I. † Haymann Thamerus, zu Merzenich bei Düren; verm. mit † Elisabeth . . .

---

[3]) Aehnlich erscheint Damar als Vorname bei dem Bürger zu Wetzlar, Dechanten des Liebfrauenstiftes zu Wesel und Kellner des Erzbischofs von Trier zu Ehrenbreitstein Damar von Dalheim. 1384 (1385 Daymarus), aus Montabaur. Die Vornamen Diemar, Temarus usw. sind wohl aus anderer Sprachwurzel.

Sohn, zu . . . geboren:

II. † Wilhelmus Thamerus, * . . ., † Burg bei Solingen 14. 4. 1621, erst Katholik und Guardian im Franziskanerkloster zu Cöln a. Rh., dann Herzogl. Jülichscher Hofprediger zu Heimbach an der Ruhr, 20. 10. 1598 luth. Pfarrer zu Burg, trat zur reformierten Kirche über und wohnte 14. 6. 1603 und 13. 7. 1604 der Bergischen Provinzialsynode bei, trat 1605 zum lutherischen Bekenntnis über, 1612 Verwalter des Maltheser-Ordens zu Burg, 5. 11. 1613 Superintendent der luth. Kirchen im Herzogtum Berg; verm. mit † Margaretha . . ., aus Theuren.

Sohn, zu . . . geboren:

III. † Johannes Wilhelm Thamerus, * . . 1576, † Witzhelden im Herzogtum Berg 1. 8. 1631 an der Pest, 1614 Prädikant zu Witzhelden; verm. . . . mit † Margaretha Nikolai, * . . ., † ? Witzhelden . . 1671.

Kinder, zu . . . geboren:

1. † Wilhelmus, s. IVa, Aelterer Haupt-Ast.
2. † Johannes, s. IVb, Jüngerer Haupt-Ast.
? 3. † Sohn, * . . ., † . . ., trat zu Cöln wieder zum Katholizismus über.
4. † Margarethe, * . . ., † . . .; 2 mal verm. — a) . . . — b) . . . 10. 1652 mit † Peter Schwefelkus,[4]) seit 2. 1. 1652 Schulmeister zu Burscheid.
5. † Johannes Dietrich, s. IVc.
6. † Eva, get. 6. 11. 1615, † . . .

IVc. † Johannes Dietrich Thamerus, * . . . um 1610, † . . ., Faßbinder zu Burscheid, später zu Leichlingen; verm. Burscheid 16. 4. 1653 mit † Anna . . ., * . . ., † . . .

Sohn, zu Burscheid geboren:

1. † Gotthart, get. 9. 10. 1658, † . . .

---

[4]) Sohn Schwefelkus:

1. † Johannes. * . . ., begr. Burscheid 29. 11. 1699; verm. . . . mit † Catharina . . ., * . . ., begr. Burscheid 2. 12. 1699, aus Hörrekußen.

## A. Aeltester Haupt-Ast.

**IV a.** † Wilhelmus Thamerus, * . . . um 1605, † . . . um 1686, Pfalz-Neuburgischer Anwalt und Land-Fähndrich, Landmesser zu Witzhelden, seit etwa 1645—1651 Schulmeister zu Burscheid, 1651 Prokurator des Amtes Miselohe, seit 1672 zu Burscheid; verm. . . . mit † Gertrud . . ., * . . ., † . . .

Kinder, zu . . . geboren:

1. † Margarethe, * . . vor 1648, † . . . 1. 1713, 1656 Patin zu Burscheid; verm. . . 9. 1667 mit † Diederich Flabb,[5]) * . . ., † . . 1693, zu Burscheid.
2. † Anna Gertrud, * . . ., † . . ., 1662 Taufzeugin zu Burscheid.
3. † Johann Caspar, get. Burscheid . 5. 1653, † . . ., 1682, 1683 Sekretär zu Düsseldorf, 1696 Quartiermeister im Regiment des Obersten von Nagel.
4. † Melchior, s. V a.
5. † Anna Elisabeth, get. Burscheid 27. 8. 1658, begr. ebd. 29. 1. 1732; verm. . . . mit † Jakob Dahm,[6]) * . . ., begr. Burscheid 21. 3. 1706, zum Hilgen.
6. † Anna Josina, get. Burscheid 27. 2. 1661, † . . .; verm. . . . mit † Johann Artzen.

7—8. † . . .

9. † Maria Irmgard, get. Burscheid 30. 8. 1665, † . . .

**V a.** † Melchior Thamerus, get. Burscheid 19. 9. 1655, † . . ., Schulmeister zu Burscheid auf der Dahmen-Heyden; verm. . . . mit † Maria Dahm, * . . . 1663, begr. Burscheid 20. 10. 1723.

---

[5]) Kinder Flabb, zu Burscheid geboren:
1. † Elisabeth, * . . ., † . . ., 1696 Patin zu Burscheid.
2. † Johannes, get. 13. 7. 1670, † . . .
3. † Sohn, get. 19. 1. 1678, † . . .; Zwilling mit:
4. † Gertrud, get. 19. 1. 1678, begr. ebd. 7. 7. 1688.

[6]) Tochter Dahm, zu Burscheid geboren:
1. † Catharina, get. 22. 6. 1696, † . . .

Kinder, zu Burscheid geboren:

?1. † Gerdrauth, * . . ., † . . ., „von der Heiden", 21. 6. 1710 zu Wermelskirchen eingesegnet.

?2. † Johannes, s. VIa.

3. † Friedrich Wilhelm, s. VIb.

4. † Johannes Wilhelm, get. 23. 1. 1699, begr. Neukirchen 9. 5. 1731.

5. † Johannes Melchior, s. VIc.

VIa. † Johannes Thamerus, * . . . 1689, † Burg an der Wupper (luth. K.) 10. 2. 1739; verm. . . . mit † Gerdraut Schreiber, * . . . 1693, † Burg an der Wupper 21. 11. 1757, Tochter des † Johannes Schreiber, u. s. Gem. † Anna Angermund.

Kinder, zu Burg an der Wupper (luth. K.) geboren:

1. † Johannes, * 10. 3. 1724, † Burg 12. 3. 1737.

2. † Anna Gerdrut, * . . . 12. 1724, † Burg 26. 6. 1771; verm.[7]) Burg a. d. W. 28. 2. 1751 mit † Johann Diederich Becker, * . . 1724, † Burg 19. 4. 1784, Bürger ebd., Sohn des † Johann Becker, zu Bielstein in Nassau-Dietz, u. s. Gem. † Anna Elisabeth . . .

3. † Johann Wilhelm, get. 20. 6. 1728, † Burg 10. 11. 1741.

4. † Johannes Henrich, * 27. 7. 1733, † Burg 13. 7. 1739.

---

[7]) Kinder Becker, zu Burg an der Wupper (luth. K.) geboren:

1. † Maria Gerdrut, * 4. 11. 1751, † . . .
2. † Johannes Diedrich, * 7. 12. 1752, † . . .; verm. Solingen . . 5. 1780 mit † Helena Tylmans, * . . ., † . . .; Tochter des † Johannes Tylmans, u. s. Gem. † Anna Catharina Vieth.
3. † Johann Peter, * 8. 3. 1756, † . . .
4. † Maria Catharina, * 9. 3. 1757, † . . .
5. † Johannes, * 13. 4. 1761, † ebd. 1. 1. 1762.
6. † Anna Maria, get. 27. 12. 1762, † ebd. 11. 7. 1765.

VIb. † Friedrich Wilhelm Thamerus, get. Burscheid 25. 10. 1696, † Solingen, begr. (luth. K.) 1. 5. 1772, Bürger und Landmesser ebd., 1732 Landmesser zu Leichlingen; verm. . . . mit † Anna Maria Ibach, * . . ., † . . .

Kinder, zu . . . geboren:

1. † Anna Magdalene, * . . ., † . .; verm. . . 25. 5. 1767 mit † Johann Luther Ibach,[8]) zu Remscheid, später auf Güldenwerth und dann zu Morsbach.
2. † Friedrich Wilhelm, * . . . 6. 1734, † Burg an der Wupper 22. 12. 1760, 1752—1760 Schuldiener zu Burg bei Solingen; verm. ebd. (luth. K.) 3. 5. 1758 mit † Anna Maria Strohn, verw. Hast, * . . . , † Witzhelden 10. 6. 1779, Tochter des † Arnold Strohn, u. s. Gem. † Margarethe Witte.
3. † Anna Christina, * . 4. 1740, † Solingen (luth. K.) begr. 16. 8. 1780; verm. . . . 5. 1765 mit † Johann Heinrich Theys (Theis), * Clauburg bei Solingen 28. 11. 1740, † Solingen (luth. K.) 2. 4. 1808, Potholzschneider an der Messerfabrik ebd. (Sohn des † Johann Peter Theys, u. s. Gem. † Johanna Maria König, aus Wald); er 2. verm. . . 3. 1781 mit † Anna Christina Steffen, aus Eckenhagen; 4 Söhne, 1 Tochter, erster Ehe.

VIc. † Johannes Melchior Thamerus, get. Burscheid 7. 4. 1702, † ebd. 26. 6. 1774, Schulmeister ebd.; 2 mal verm. — a) . . . mit † Gertraud Plaßberg, * . . ., † . . . — b) . . um 1752 mit † Anna Elisabeth Dahm, * Burscheid . 5. 1717, † ebd. 12. 11. 1780.

Kinder, zu Burscheid geboren:

1. † Anna Gertraud, * 10. 4. 1736, † Großhöfinghausen bei Burscheid 12. 11. 1775; verm. . . 20. 2. 1758 mit

[8]) Kinder Ibach, zu Burscheid geboren:
1. † Friedrich Wilhelm, * 28. 8. 1770, † . . .
2. † Johannes Luther, * 25. 12. 1772, † . . .

† Johann Peter Becker,[9]) * . . . 1744, † auf Laſcheid 26. 2. 1792, Sohn des † Berndt Becker, * . . 1711, † . . 9. 1. 1768, zu Oeſinghauſen, u. ſ. Gem. † Gertrud . . ., * . . 1709, † . . 31. 1. 1768.

2. † Peter Johannes, * 11. 9. 1737, † ebd. 17. 9. 1757.
3. † Anna Catharina, * 11. 4. 1740, † ebd. 3. 6. 1764.
4. † Johann Wilhelm, ſ. VIIa.
5. † Anna Chriſtina, get. 1. 12. 1752, † ebd. 1. 1. 1758.

VIIa. † Johann Wilhelm Thamerus (Daemer), * Burſcheid . 5. 1743, begr. ebd. 16. 11. 1785, Schulmeiſter zu Burſcheid, auf der Heiden; verm. . . 10. 8. 1771 mit † Anna Margaretha Johann, * . . ., † . . nach 1809, Tochter des † Peter Johann, † vor 1771, auf Rexhauſen in Wermelskirchen.

Kinder, zu Burſcheid geboren:

1. † Anna Catharina, * . 6. 1775, † ebd. 7. 9. 1777.
2. † Catharina Margaretha, get. 19. 12. 1776, † . . .
3. † Anna Gertraud, get. 26. 4. 1779, † . . ., wohnte 1807 auf Bliedinghauſen bei Remſcheid; verm. . . 13. 6. 1807 mit † Theodor Spitzer,[10]) * auf der Kaltenherberge 9. 2. 1785, † . . ., Feilenſchmied ebd., Sohn des † Johann Wilhelm Spitzer, † vor 1807, u. ſ. Gem. † Maria Eliſabeth Willens.
4. † Maria Catharina, get. 14. 3. 1781, † . . .; verm. . . 19. 9. 1800 mit † Heinrich Wirth, Sohn des † Heinrich Wirth, auf Hiddinghofen.

---

[9]) Kinder Becker, 2—4 zu Oeſinghauſen, 5—6 zu Groß-Oeſinghauſen geboren:

1. † Johannes, get. Burſcheid 5. 11. 1758, † . . .
2. † Johann Heinrich, get. ebd. 29. 7. 1763, † . . .
3. † Maria Catharina, get. ebd. 21. 12. 1766, † nach 1785.
4. † Johann Wilhelm, get. ebd. 28. 2. 1770, † . . .
5. † Anna Catharina, get. ebd. 28. 2. 1773, † . . .
6. † Anna Margaretha, get. ebd. 24. 7. 1775, † . . .

[10]) Kinder Spitzer, zu Burſcheid geboren:

1. † totgeborene Tochter, * † 30. 5. 1808.
2. † Wilhelmina, * 13. 11. 1809, † . . .

5. † Johann Hermann, * . . ., † . . ., 1807 Schulmeister zu Bliedinghausen bei Remscheid; 1809 unverm.
6. † Peter Johannes, get. 21. 1. 1785, † . . .

## B. Jüngeren Haupt-Ast.

IVb. † Johannes Thamerus, * Witzhelden . . 1616, † Burscheid 13. 11. 1690, Vikar zu Lüdenscheid, 29. 8. 1636 Pastor zu Burscheid, 31. 7. 1668 Beisitzer der Synode, 14. 6. 1690 geistl. Inspektor von Unter-Berg und Jülich; 2 mal verm. — a) . . . 9. 1637 mit † Margaretha Becker, * Lennep 7. 5. 1608, † Burscheid 9. 8. 1673, Tochter des † Melchior Becker, * . . ., † . . . 1641, Pastor zu Lippstadt, u. s. Gem. † Clara auf der Trappen,[11]) Witwe des † . . Hauchenbach.[12]) — b) . . . mit † Clara Buno, * . . ., † . . ., Tochter des † . . Buno, Archigymnasialrektor zu Dortmund, Witwe des † . . Leonhardt, Stadtprediger zu Unna.

Kinder, zu Burscheid geboren:

1. † Johann Heinrich, s. Vb.
2. † Melchior, * . . ., † . . ., 1655 Taufzeuge zu Burscheid.

[11]) Tochter des † Johann auf der Trappen, Bürgermeister zu Lennep, u. s. Gem. † Gertrud Pantzer.

[12]) Kinder Hauchenbach:
1. † Abel, * Solingen . . 1634, † . . . 1645.
2. † Melchior, * Leichlingen 3. 3. 1637, † . . 26. 6. (2.) 1677, 4. 3. 1664 zum Pfarrer in Gemünd, Montjoie und Schleiden ordiniert, besuchte die Schulen zu Lennep, Köln a. Rh., Lippstadt und Dortmund, 9. 11. 1655 Student zu Gießen, später zu Erfurt; 2 mal verm. — a) Lennep 26. 11. 1661 mit † Caecilie Hölterhoff, Tochter des † Johann Hölterhoff, Bürgermeister. — b) Anfang 1676 mit † Margaretha Ursula Pottgießer.

3. † Agathe Margaretha, * . . 1640, begr. . . 25. 9. 1707; 2 mal verm. — a) . . 8. 2. 1665 mit † Johannes Diederich Freund,[13]) * . . . 1646, begr. Lennep 23. 4. 1673, ebd. — b) . . 17. 5. 1674 mit † Berndt Hardt, d. Jüng., * . . um 1639, begr. Lennep 21. 2. 1717.

4. † Anna Margaretha, * . . ., † . . ., 1661 und 1718 Taufzeugin zu Burscheid.

5. † Anna Josina, * . . 1645, † . . .: verm.[14]) . . . mit † Degenhardt Poelmann,[15]) * Neustadt i. Westf. . . ., † . . ., 1665—1695 Pastor zu Herscheid, 7. 11. 1657 Student zu Gießen.

6. † Clara Elisabeth, * . . 1647, † . . ., lebte . 12. 1722 zu Sessinghausen bei Kierspe; 2 mal verm. — a) . . . mit † Jakob Saalmann,[16]) * . . . 1647, begr. . . 24. 4. 1673, Dr. med., Stadtphysikus zu Lennep. — b) . . . 1674 mit † Caspar Blechen,[17]) Dr. chirurg., Stadtphysikus zu Lennep, seit 1691 zu Lüdenscheid wohnhaft.

---

[13]) Kinder Freund, zu Lennep geboren:
1. † Johann Diederich, * . . 1666, † . . 14. 3. 1685.
2. † Johann Christian, * 23. 4. 1670, † . . .
3. † Anna Catharina, * 13. 2. 1673, † . . .

[14]) zu Gießen als Studenten immatrikuliert:
28. 9. 1691 † Johannes Caspar Poelmann.
6. 5. 1692 † Johannes Wilhelm Poelmann.
11. 10. 1697 † Hermann Richard Poelmann.

[15]) Bruder des † Hermann Poelmann, Pastors zu Leichlingen.

[16]) Kinder Saalmann, zu Lennep geboren:
1. † Sibilla Margaretha Christina, * 9. 7. 1671, † . . .
2. † Anna Gertraud, get. 3. 12. 1672, begr. ebd. 29. 3. 1673.

[17]) Kinder Blechen, zu Lennep geboren:
1. † Johann Diederich Hermann, * 27. 2. 1676, † . . .
2. † Clara Margaretha Catharina, get. 23. 9. 1677, † . . .
3. † Anna Barbara, * 26. 7. 1679, † ebd. 26. 7. 1682.
4. † Johann Leopold, * 21. 3. 1681, † . . .
5. † Hermann Heinrich Caspar, * 19. 5. 1683, † . . .

**Vb.** † Johann Heinrich Thamerus, * Burscheid 4. 2. 1639, † Hildburghausen (St. Laurentii-K.) 30. 5. 1719, besuchte die Schulen zu Cöln a. Rh, Lennep, Lippstadt und Dortmund, studierte 1658 zu Jena, 1660 zu Erfurt, 20. 3. 1661 Magister philos., 1661—1662 Vikar zu Burscheid, 1. 8. 1662 Pfarrer zu Stolberg in Jülich, 3. 10. 1679 Synodal-Beisitzer, 1684 weihte er die Kirche zu Mastricht, Frühjahr 1691 ein halbes Jahr Nachfolger des Vaters zu Burscheid, Herbst 1691 Hof-, Stadt- und Garnison-Prediger zu Mastricht, 17. 9. 1698 Hofprediger, fürstl. Beichtvater, Konsistorial-Assessor und Superintendent zu Hildburghausen, 1699 wirklicher Konsistorial-Rat und Oberhofprediger, 1711 Generalsuperintendent und Inspektor des Ernestin.-Friedr.-Gymnasiums zu Hildburghausen, sein Bild in der Stadtkirche ebd.; verm. . . . 19. 11. 1662 mit † Adelheid Seher, * . . . 1633, † Hildburghausen 17. 5. 1706. Tochter des † Reinhold Seher, Magister, Oberpfarrer zu Dortmund.

Kinder, 3—9 zu Stolberg in Jülich geboren:

1. † Sohn, * . . ., † . . ., jung gestorben.
2. † Anna Margaretha, * . . . 1663, † . . . 1663.
3. † Johann Christoph, s. VId, Erster (Westhauser) Ast.
4. † Johann Melchior, s. VIe, Zweiter (Pößnecker) Ast.
5. † Johann Peter, s. VIf, Dritter (Schalkau-Behrunger) Ast.
6. † Margaretha Elisabeth, * . . . 1680, † Eisfeld 9. 11. 1738; verm.[18]) . . . mit † Carl Friedrich Dietzel,

[18]) Kinder Dietzel:

1. † Johann Heinrich, * Nymwegen . . 1698, † . . 1771. 5. 11. 1725 Regierungs-Kanzlist zu Hildburghausen, 14. 1. 1729 Geheimer Kanzlist, 22. 4. 1743 Kabinet-Sekretär, 10. 11. 1745 Regierungs-Sekretär, 3. 12. 1749 Regierungs- und Konsistorial-Sekretär und -Rat zu Hildburghausen.
2. † Carl Friedrich, * Nymwegen 5. 1. 1699, † . . 1767, besuchte die Schule zu Nymwegen, seit 1710 die Stadtschule, und 1714 das Gymnasium zu Hildburghausen, studierte seit 15. 4. 1717 zu Jena, 1721 Collaborator ministerii zu Eisfeld, dann Pfarrer zu Crock, Adjunktus zu Sonnefeld, 6. 10. 1748 Hofdiakonus und Nachmittagsprediger zu Hildburghausen; verm. . . . mit † Anna Margaretha Esau, aus Minden.

Kinder Dietzel, zu . . . geboren:

(1. † Anna Gertraud Elisabeth, * . . 1722, † . . .; verm. . . . mit † Johann Gottlieb Reinhardt, Stück-Junker und Hofbüchsenmacher zu Hildburghausen.

(2. † Johanna Maria Christiana, * . . 1723, † . . .; verm. . . . mit † . . . Rühling, Gastwirt zu Sonnefeld.

(3. † Friederika Dorothea, * . . 1725, † . . .

(4. † Johann Heinrich Gottlieb, * . . 1727, † . . 1728.

(5. † Carl Friedrich, * . . 1727, † . . ., 1754 Frühprediger zu Hildburghausen, 1756 Adjunktus zu Ummerstadt; verm. . . . mit † Johanna Josina Tentzel, * . . 1727, † . . 1766.

Kinder Dietzel, zu . . . geboren:

a. † Johann Heinrich Christian, * . . 1755, † . . ., Student der Theologie zu Jena.

b. † Johanna Louisa Sophia, * . . 1757, † . . . 1760.

c. † Johanna Dorothea, * . . 1758, † . . .

(6. † Johann Heinrich Leonhard, * . . 1729, † . . . 1735.

(7. † Johannes Theodor Christoph, * . . 1732, † . . ., Kaufmann zu Homburg.

3. † Johann Michael, * Nymwegen 28. 2. 1701, † Westhausen 1. 5. 1759, besuchte die Schule zu Nymwegen, seit 1710 die Stadtschule, und seit 1716 das Gymnasium zu Hildburghausen, studierte 1722 zu Jena, 22. 10. 1729 Pfarr-Substitut zu Gellershausen, kam 1749 nach Westhausen; verm. . . 6. 5. 1732 mit † Sophia Louisa Ernestina Tentzel, * . . ., † . . 1774 (Tochter des † Gottfried Tentzel (Tenzel), * 1672, † 1725, Magister, Diakonus zu Arnstadt. u. s. Gem. † Sophie Elisabeth Zang; Enkelin des † Jakob Tenzel, * 1685. Superintendent zu Arnstadt, u. s. Gem. † Sophie Elise Leyser, sowie des † Johann Ernst Zang, † 1730. Superintendent zu Heldburg, u. s. Gem. † Ursula Lucie Uloth; Urenkelin. — b) des † Wilhelm Leyser, * 1592, † 1649, Dr., Professor zu Wittenberg, u. s. Gem. † Katharina Voje. — c) des † Johann David Zang, * 1623, † 1682, Mag., Superintendent, u. s. Gem. † Marie Elisabeth Röhn. — d) des † Johann Friedrich Uloth, Waldeckscher Rentmeister).

Kinder Dietzel, zu . . . geboren:

(1. † Louisa Sophia Johanna, * . . 1733, † . . .

(2. † Albertina Henrietta, * . . 1737, † . . .; verm. . . . mit † . . Berth, Pfarrer zu Rothausen.

(3. † Augusta Dorothea Carolina, * Gellershausen 14. 8. 1739, † . . 2. 2. 1803; verm. Heldburg 15. 9. 1761 mit † Johann

* Lauterbach 12. 12. 1668, †[19]) Eisfeld 26. 8. 1726, besuchte die Schule 1676 zu Krimmitschau, 1679 zu Werdau, 1686 zu Quedlinburg, studierte 1690 zu Leipzig Philosophie und Theologie, 1690 auch zum „Dichter" gekrönt, 1693 Mag. philos. zu Wittenberg, 1694 Feldprediger im Bünauschen Reiterregiment in Brabant und Flandern, 1696 Pastor zu Nymwegen, 1710 Archidiakonus zu Hild-

---

Ludwig Oberländer, * Großliebringen 3. 10. 1727, † Heldburg 1. 4. 1813 Pfarrer zu Holzhausen, dann zu Eishausen; vgl. Bd. 11, S. 352.

(4. † Carl Friedrich Gottfried, * . . ., † . . ., 1777 Pfarrer zu Hoßberg.

(5. † Augusta Christiana Wilhelmina, * . . ., † . . .

(6. † Margaretha Henrietta Christiana, * . . ., † . . 1751.

(7. † Gottlieb Friedrich Christian, * . . ., † . . ., studierte zu Jena.

4. † Adelheid, * . . 1703, † . . 1759; verm. . . 6. 2. 1720 mit † Gottlieb Johann Christoph Mochler, * . . 25. 6. 1686, † . . 1760, 5. 5. 1717 Collaborator ministerii, 1719 Diakonus zu Eisfeld.
Kinder Mochler, zu . . . geboren;

(1. † Frida Catharina, * . . 1720, † . . .

(2. † Carola Elisabetha Catharina, * . . 1723, † . . . 1761.

(3. † Christian Heinrich, * . . 1725, † . . . 1739.

(4. † Sophia Juliana Johanna, * . . 1728, † . . . 1760; verm. . . . mit † . . Nagler, Pfarrer zu Rappershausen.

(5. † Adelheid Johanna, * . . 1731, † . . .

(6. † Gottlieb Carl Christoph, * . . 1734, † . . . 1735,

(7. † Johann Theodor Gottlieb, * u. † . . . 1736.

(8. † Johann Wilhelm Christoph, * . . 1737, † . . . 1739.

5. † Paul Christoph, * . . 1705, † . . ., Pastor zu Irmelshausen: verm. . . . mit † Christina Ulrika Saal, aus Jütland.
Kinder Dietzel, zu . . . geboren:

(1. † Carolina Henrietta, * . . ., † . . 1767.

(2. † Johann Gottlieb Friedrich, * . . ., † . . ., Cand. theol., Pfarrsubstitut zu Irmelshausen.

6. † Maria Susanna. * . . 1708, † . . . 1761.

7. † Johann Peter, * . . 1709, † . . . 1738.

8. † Ernst Friedrich, * . . 1712, † . . . 1720, verunglückte im Wasser zu Eisfeld.

9. † Margaretha, * u. † . . . 1715.

[19]) an der Schwindsucht.

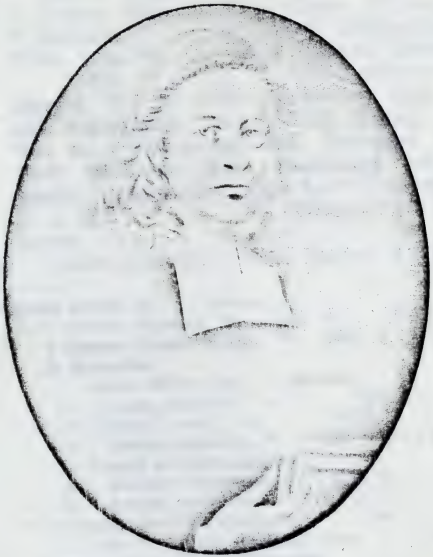

Johann Heinrich Thamerus,
* 4. 2. 1639, † 30. 5. 1719,
Generalsuperintendent und Oberhofprediger zu Hildburghausen.

burghausen, 1718 Superintendent zu Eisfeld, Sohn des † Michael Dietzel, Pfarrer zu Lauterbach), u. s. Gem. † Maria Susanna Celius.

7. † Johann Wilhelm, * . . . 1672, † Stolberg . . 1676.
8. † Johann Caspar, s. VIg, Vierter (Löhnberger) Ast.
9. † Adelheid, * . . . 1677, begr. Hildburghausen 28. 3. 1758; verm.[20]) . . . mit † Johann Martin Hauck, * . . . 1675, † . . 11. 2. 1735, zunächst Regierungs-Kanzlist, 15. 10. 1704 Registrator, dann Regierungs- und Lehnssekretär, 21. 1. 1726 Herzogl. Sachs.-Hildb. Rat mit Beibehaltung seiner bisherigen Dienststellung, Sächs. Hildburgh. Rats-, Regierungs- und Konsistorialsekretär, wahrscheinlich Sohn des † Johann Hauck, * . . 3. 6. 1637, † . . . 1711, Bürgermeister zu Hildburghausen.
10. † Johann Heinrich, s. VIh, Fünfter (Thurnauer) Ast.

---

[20]) Kinder Hauck, zu . . . geboren:

1. † Adelheid Elisabeth, * . . 1705, † . . . 1768; verm. . . . mit † Johann Samuel Mahn, * . . 1691, † . . . 1731, Adjunktus zu Sonnefeld.

   Kinder Mahn, zu . . . geboren:

   (1. † Johann Heinrich. * u. † . . . 1723.
   (2. † Jakob Samuel, * u. † . . . 1725.
   (3. † Johann Gottfried, * . . 1725, † . . . 1760, Regierungs-Kanzlist zu Hildburghausen.
   (4. † Adelheid Margaretha, * . . 1726, † . . .; 1774 unverm.
   (5. † Heinrich Eusebius, * . . 1730, † . . .
2. † Sophia Henriette Christiana, * . . 1709, † . . . 1759; verm. . . . mit † Johann Christian Otto, * . . 1694, † . . 1759, Amtskommissar zu Hildburghausen.

   Kinder Otto, zu . . . geboren:

   (1. † Johann Friedrich Wilhelm, * . . 1731, † . . .; Hildburgh. Rat, Regierungs- und Lehnssekretarius; 2 mal verm. — a) . . . mit † Catharina Christiana Philippine Broman, * . . ., † . . 1765, aus Kulmbach. — b) . . . mit † . . Schreiber, Witwe des † . . Cramer, Justizrats zu Bayreuth.
   (2. † Johann Christian Ernst, * . . 1733, † . . . 1741.
   (3. † Johann Heinrich Friedrich, * u. † . . . 1736.
   (4. † Adelheid Catharina Johanna, * . . 1737, † . . . 1759.

# 1. Erster (Westhauser) Ast.

VId. † Johann Christoph Thamerus, * Stolberg in Jülich 14. 10. 1664, † Westhausen 25. 6. 1718, 24. 4. 1682 Student zu Gießen, 1685 Pastor zu Zweifall, dann zu Jülich, Kindsweiler und Engelsdorf, 3. 5. 1691 zu Stolberg, machte zwei Feldzüge als Feldprediger und Beichtvater des Fürsten von Waldeck nach Brabant und Flandern mit, 16. 9. 1701 Pfarrer zu Hellingen, 11. 9. 1707 zu Westhausen; verm. Stolberg in Jülich . . mit † Marie Agnes Blanche, ev.-ref., * . . . 1672 (? 1670), begr. Hildburghausen 6. 9. 1739.

Kinder:

1. † Johann Heinrich, * . . ., † in Ungarn . . 1740, k. k. Leutnant, wurde 1718 aus der Schule zu Heldberg entlassen.
2. † Maria Adelheid, * Stolberg in Jülich . . 1695, begr. Hildburghausen 29. 6. 1739; verm.[21]) ebd. 25. 10. 1719 mit † Johann Michael Lützelberger, * . . ., begr.

---

(5. † Johann Friedrich, * u. † . . . 1742.
(6. † Ernestine, * u. † . . . 1742.
(7. † Friedrich Justinus Gottfried, * . . 1744, † . . ., 1774 Hildburgh. Geh. Kanzlist.

3. † Friedrich Christoph, * . . 1712, † . . ., 14. 8. 1734 Amtsverweser, 1741—1744 Stadtsyndikus zu Heldburg, 5. 9. 1744 Auditeur und Amtsverweier, dann Rat und Amtmann zu Hildburghausen; verm. . . . mit † Margaretha Dorothea van Sanden, aus Stralsund.

Kinder Hauck, zu . . . geboren:

(1. † Adelheid Dorothea Christiana, * u. † . . . 1747.
(2. † Ernestine Elisabeth Johanna, * u. † . . . 1748.
(3. † Johann Heinrich, * . . 1754, † . . . 1757.
(4. † Johann Christian, * u. † . . 1756.

4. † Louisa Elisabetha Christiana, * u. † . . . 1714.
5. † Johann Heinrich, * . . 1716, † . . 1717.

[21]) Kinder Lützelberger, zu . . . geboren:

1. † Johanna Maria Adelheid, * u. † . . 1722.
2. † Johann Gottfried Theodor, * . . ., † . . ., 1747 Kammer-Aktuarius zu Hildburghausen; verm. . . mit † Margaretha Barbara Rottenbach.

Hildburghausen 15. 4. 1728, 1722 Auditeur und Amtsverweser ebd., 13. 4. 1722 Amts-Aktuar ebd.

3. † Carl Abraham, * . . ., † Breisach . . 1717, Kaufmann ebd.
4. † Johann Caspar, * . . ., † . . ., Jäger zu Hildburghausen, wurde 1713 aus der Schule zu Heldberg entlassen.
5. † Bernhard Heinrich, * . . ., † . . .
6. † Johann Caspar, * . . ., † in Ungarn . ., Jäger.
7. † Ernst Gottfried, * Hellingen . . 1703, † angeblich bei Weißensee . . 1728, als Kurf. Sächs. Unteroffizier ertrunken.

## 2. Zweiter (Pößnecker) Ast.

VIe. † Johann Melchior Thamerus, * Stolberg in Jülich 28. 7. 1666, † Pößneck 10. 12. 1724, studierte zu Dortmund, Jena und seit 30. 3. 1686 zu Gießen, 13. 9. 1686 Pastor zu Düren und Zweifall, 16. 6. 1695 zu Gellershausen in Franken, 24. 7. 1701 Oberpfarrer und Adjunktus zu Pößneck, Grabstein und Bild in der Kirche ebd.; verm. . . . mit † Catharina Deutgen, * . . . 1666, † Pößneck 2. 6. 1738.

Kinder, zu . . . geboren:

1. † Anna Adelheid, * . . ., † . . . 1749; 2 mal verm. — a) . . . mit † Heinrich Müller[22]) * . . . † . . vor 1724, Pfarrer zu Camsdorf. — b) . . . mit † Adam Friedrich Körber, Oberpfarrer zu Crölpa.

---

Kinder Lützelberger, zu . . . geboren:
(1. † Margarethe Barbara, * . . ., † . . .
(2. † Johann Heinrich, * . . ., † . . ., um 1774 Student der Rechte zu Leipzig.
(3. † Johanna Elisabeth, * . . ., † . . .

[22]) Kinder Müller, zu . . . geboren:
1. † Marie Adelheid, * . . ., † . . .; verm. . . . mit † Adam Martin Schiffner, Kaufmann zu Saalfeld.
2. † Katharine Rosine, * . . ., † . . .; verm. . . . mit † Johann Heinrich, Wundarzt zu Calbitz.
3. † Heinrich Gotthelf, . . ., † . . .; Schneider zu Saalfeld; verm. . . . mit † Elisabet Streubel.

2 † Johann Heinrich, s. VII b.
3. † Johann Tobias Wilhelm, s. VII c
4. † Dorothea Sabina, * Gellershausen 14. 2. 1700, † . . 1758; verm.[23]) . . . mit † Johann Samuel Plödtner, Pfarrer zu Lichtentanne in Thüringen.
5. † Johanna Sophia Catharina, * Pößneck 20. 12. 1702, † . . .: verm. . . . † Johann Christian Jeremias Roßner, * . . ., † . . vor 1737, Pfarrer zu Wallwitz.
6. † Maria Elisabeth, * Pößneck 7. 8. 1705, † ebd. 5. 5. 1706.

**VII b.** † Johann Heinrich Thamerus, * Zweifall 10. 1. 1694, † Pößneck 25. 5. 1728, studierte zu Jena, Mag. philos., las einige Zeit Collegia, disputierte 1716, 1718 Pfarrer zu Friedebach, 1725 Diakonus zu Pößneck, sein Bild in der Kirche dort; verm. . . 19. 5. 1719 mit † Christiana Sophia. Schmidt, * Altenburg, S.-A., 14. 9. 1701, † Kahla . . 1754, Tochter[24]) des † Johann Friedrich Schmidt, Stiftsprediger zu Altenburg, S.-A., u. s. Gem. † Magdalena Christiane Gotter[25]), * . . 1676, † . . .[26]).

Kinder:

1. † Henrietta Christina, * Friedebach um 1720—1723, † Pößneck 21. 12. 1728.
2. † Friedrich Wilhelm, s. VIII a.

---

[23]) Kinder Plödtner, zu . . . geboren:
1. † Johannes Melchior Christian, * u. † . . . 1721.
2. † Maria Adelheid Dorothea, * . . 1722, † . . .: verm. . . . mit † Johann Erhard Michaelis, † 1755, Kaufmann zu Saalfeld.
3. † Heinrich Wilhelm, * . . 1725, † . . ., Rektor zu Gräfenthal; verm . . . mit † Elisabeth Josephine Opitz, * . . ., † . . 1758.
4. † Johannes Ludwig Carl, * . . 1729, † . . . 1742.

[24]) Schwester des † . . . Schmidt, Diakonus zu Kahla.

[25]) Tochter des † Friedrich Gotter, * . . . 1642, † . . ., Dr., Bürgermeister zu Altenburg. Dessen Bruder † Daniel Johann Arnhard Gotter, gründete eine Familienstiftung von 1000 fl.

[26]) Von ihr die Berechtigung zum Genuß des vorerwähnten, vom Konsistorium zu Altenburg, S.-A., verwalteten Gotter-Stipendiums.

3. † Adelheid Friederika, * Pößneck 24. 1. 1727, † ebd. 6. 9. 1727.

4. † Magdalena Sophia, * Friedebach 29. 6. 1729, † . . .: verm.[27]) . . . mit † Johann Caspar Mylius, * . . ., † Saalfeld 10. 10. 1761, Stadtsyndikus und Hofadvokat ebd., 6. 8. 1744 Student zu Jena, Sohn des † Johann Caspar Mylius, Ratskämmerers zu Saalfeld.

VII c. † Johann Tobias Wilhelm Thamerus, * Gellershausen 19. 3. 1697, † Pößneck 20. 11. 1751, besuchte die Schulen zu Neustadt an der Orla und seit 1713 zu Pforta, studierte die Rechte zu Jena, 1728—1729 Stadtsyndikus zu Pößneck, dann Hofadvokatus ordinarius, Grabstein in der Gottesackerkirche zu Pößneck: verm. . . . 1729 mit † Anna Sophia Elisabeth Senge, * . . ., † . . . Tochter des † Johann Michael Senge, Steuereinnehmer und Bürgermeister zu Pößneck, u. ∫ Gem. † Sophia Barbara . . .: sie 2. verm. Pößneck 14. 11. 1763 mit † Gottlieb Friedrich Stuß, Dr. med. et chirurg. ebd.

Kinder, zu Pößneck geboren:

1. † Johann Wilhelm, * 28. 3. 1730, † ebd. 23. 8. 1734.

2. † Henrietta Maria Elisabeth, * 18. 7. 1731, † ebd. 14. 9. 1732.

3. † Johann Friedrich, * 26. 11. 1832, † ebd. 8. 9. 1833.

4. † Friederika Wilhelmina Sophia, * 13. 2. 1735, † ebd. 4. 8. 1738 an den Blattern.

---

[27]) Kinder Mylius, zu . . . geboren:

1. † Eleonore Charlotte Wilhelmine * . . 1756, † . . . 1757.
2. † Charlotte Maria Ernestine, * . . 25. 10. 1758, † . . .
3. † Friedrich Wilhelm, * 4. 7. 1762, † . . ., 26. 8. 1781 Student zu Jena, Hofadvokat zu Saalfeld.
4. † Johann Andreas, * . . ., † . . ., 13. 5. 1783 Student zu Jena. Vgl. „Geschichte der Familie Mylius von Joh. Carl Mylius Apothekenbesitzer in Buttstädt, S.-W., Buttstädt 1895. Selbstverlag des Verfassers. Druck von C. A. Mylius in Sonneberg, S.-M."

5. † Christian Heinrich Wilhelm, * 7. 10. 1736, † ebd. 14. 10. 1736.
6. † Friedrich Christian Wilhelm, * 6. 12. 1737, † Jena 6. 4. 1759, Student der Theologie.

VIIIa. † Friedrich Wilhelm Thamerus, * Friedebach 13. 9. 1724, † Wallendorf 11. 5. 1772, 1755 Pfarrer ebd.; verm. Wallendorf 17. 8. 1756 mit † Charlotte Rosina Kreyher, * . . ., † . . ., älteste Tochter des † Johann Christoph Kreyher, Oberfaktors ebd.

Kinder, zu Wallendorf geboren:

1. † Johanna Sophia Elisabeth, * 28. 10. 1757, † . . .; verm. . . . mit Johann Tobias Breusser, Pfarrer zu Lauenstein.
2. † Johanna Maria Wilhelmina, * 5. 6. 1759, † Wallendorf 6. 11. 1761.
3. † Georg Christian Wilhelm, * 8. 6. 1761, † . . ., Hofadvokat zu Saalfeld.
4. † Friederika Wilhelmina, * 28. 2. 1764, † . . .
5. † Friederika Sophia Louise Elisabeth, * 1. 1. 1766, † . . .; verm. . . . mit † Friedrich Gottfried Volkmar Mahler, zu Ilmenau.
6. † Maria Sophia Henrietta, * 6. 4. 1769, † Wallendorf 17. 8. 1770.

## 3. Dritter (Schalkau-Behrunger) Ast.

Erloschen.

VIf. † Johann Peter Thamerus, * Stolberg in Jülich . . 1669, begr. Hildburghausen 11. 2. 1748, Fürstl. Sekretär und Prinzenerzieher, 1. 2. 1702 Hof- und Kanzleisekretär zu Hildburghausen, 1706 Amtmann zu Schalkau, 19. 5. 1710 Konsistorialsekretär, 1711 Amtmann zu Behrungen, 1729 Kammersekretär, 1737 Konsistorialsekretär; verm. . . 5. 12. 1702 mit † Sophia Elisabeth Christiana Keßler, * . . . 1679, begr. . . 24. 4. 1747, Tochter des † . . . Keßler, Rat und Generalrentmeister zu Dresden, u. s. Gem. † Barbara . . .

Johann Caspar Thamerus,
* . . 1674, † 7. 8. 1731,
Herzogl. Nassau. Amtmann zu Löhnberg.

Susanna Dorothea Thamerus,
geb. Weinrich,
* 20. 8. 1687, † 24. 10. 1734.

Grabstein für
Johann Caspar Thamerus, * 1674, † 1731
Susanna Dorothea Thamerus, geb. Weinrich
* 1687, † 1734.

Kinder:

1. † Henrietta Albertina Charlotte, get. Hildburghausen 27..9. 1703, begr. ebd. 31. 10. 1703.
2. † Johann Christoph Gottfried, * ebd. 5. 6. 1705, † ? 18. 2. 1714, als Quintaner zu Hildburghausen genannt.
3. † Elisabeth Charlotte, * Schalkau 25. 2. 1707, † . . 13. 2. 1780; unverm.
4. † Johann Heinrich Gustav, get. 25. 8. 1710, begr. . . 1. 5. 1747, wurde Hofgotteskasten-Vorsteher, 13. 4. 1744 Archiv-Kanzlist, dann Archiv-Registrator; unverm.
5. † Friedrich Wilhelm, * Behrungen 24. 7. 1713, † Hildburghausen 24. 7. 1747, besuchte das Gymnasium zu Hildburghausen, dann zu Koburg, studierte 5½ Jahr zu Leipzig, Erzieher der prinzlichen Kinder, 31. 1. 1745 Hofdiakonus und Nachmittagsprediger zu Hildburghausen; unverm.
6. † Gottlieb Ernst, * Behrungen 7. 2. 1716, begr. Hildburghausen 12. 3. 1731; unverm.
7. † Johann Gottfried, . . . 1718, † Hildburghausen 24. 2. 1780, 18. 12. 1737 Kanzlei-Kopist, 1743 Regierungs-Kanzlist, 1746 Geheim-Kanzlist und Fürstl. Geh.-Sekretarius; unverm.

## 4. Vierter (Löhnberger) Ast.

VIg. † Johann Caspar Thamerus, * Stolberg in Jülich . . 1674, † Löhnberg 8. 8. 1731, Kriegsrat des Fürsten von Nassau-Weilburg-Saarbrücken, dann Nassau-Weilburgischer Amtmann oder Amtskellner zu Löhnberg; verm. Weilburg 17. 2. 1710 mit † Susanna Dorothea Weinrich, * . . 20. 8. 1687, † Löhnberg 24. 10. 1734, Tenkstein ebd., Tochter des † Johann Casimir Weinrich, Stadtpfarrer zu Weilburg, u. s. Gem. † Gertraud Tonsor.

Kinder, zu Löhnberg geboren:

1. † Heinrich Alexander, s. VIId.
2. † Margaretha Elisabeth, * 21. 5. 1715, † Weilburg 29. 1. 1718.

3. † Johann Casimir, s. VII e.
4. † Johann Friedrich, s. VII f.
5. † Johann Caspar, * 27. 7. 1719, begr. Löhnberg 28. 7. 1719.
6. † Polyxena Adelheid, * . . 1721, † . . .; verm.[28]) . . . mit † Johannes Grüter, * . . ., † . . 25. 11. 1779, Rat und Amtmann.
7. † Gertrud Christine, * 4. 10. 1727, begr. Löhnberg 25. 2. 1729.

**VII d.** † Heinrich Alexander Thamerus, get. Löhnberg 28. 7. 1712, † ebd. 12. 5. 1763, Fürstl. Nassau-Weilburgischer Amtskellner zu Löhnberg; verm. . . . mit † Anna Maria Goetz, * . . . 1720, † Löhnberg 5. 10. 1763, Tochter des † . . Goetz, Erster Pfarrer zu Worms.

Tochter, zu . . . geboren:

1. † Margaretha Elisabeth * . . ., † . . ., jung.

**VII e.** † Johann Casimir Thamerus, * Löhnberg 20. 7. 1716, † Roben bei Gera 11. 9. 1781 an der Ruhr, studierte 1738—1739 zu Halle a. S., Inspektor am Waisenhause ebd., 1743 Hofmeister beim Grafen Lynar zu Köstritz, Sommer 1744 Hofdiakonus und Adjunktus zu Greiz, 1746—1781 Pfarrer zu Roben bei Gera; verm. Greiz 6. 6. 1747 mit † Anna Katharina Stavenow, * . . . 1718, † Leubnitz 9. 11. 1803, älteste Tochter des † Hieronymus Stavenow, Forstinspektor zu Hohenleuben, u. s. Gem. † Ursula . . .

Kinder, zu Roben geboren:

1. † Johanna Christiana, * 30. 3. 1748, † ebd. 23. 2. 1754.
2. † Sohn } Zwillinge, * † . . .
3. † Sohn } totgeboren.

---

[28]) Kinder Grüter, zu . . . geboren:
1. † Johann Christian Alexander, * 29. 11. 1756, † . . .
2. † Wilhelm Casimir, * . . 1757, † . . . 1764.
3. † Johanna Henrietta Adelheid, * . . 1759, † . . .
4. † Polyxena Charlotte, * 29. 3. 1760, † . . .

Johann Casimir Thamerus,
* 20. 7. 1716, † 11. 9. 1781.
Hofdiakonus zu Greiz.

Anna Katharina Thamerus,
geb. Stavenow,
* . . . 1718, † 9. 11. 1803.

4. † Hanna, * 20. 7. 1749, † ebd. . . 7. 1749.
5. † Gotthilf Casimir, * 26. 9. 1750, † Gera 29. 6. 1825, studierte zu Halle, Landwirt.
6. † Christoph Friedrich Hieronymus, s. VIIIb, Aeltester (Robener) Zweig.
7. † Isabella Henrietta Christiana, * 5. 7. 1754, † ebd. 5. 5. 1755.
8. † Sohn * † 19. 5. 1756.
9. † Heinrich Gottfried, s. VIIIc., Mittlerer (Geraer) Zweig.
10. † Christian Wilhelm, s. VIIId., Jüngster (Leubnitzer) Zweig.
11. † totgeb. Sohn, * † . . 1764.

VIIf. † Johann Friedrich Thamerus, * Löhnberg 29. 5. 1718, † . . ., 1754 Stadtschultheiß und Amtmann zu Weilburg; verm. . . . mit † Christiane Maria Katharina Carl, * . . 1728, † . . ., Tochter des † Johann Michael Carl, Stiftspräsenzmeister zu Weilburg.

Kinder, zu Weilburg geboren:

1. † Tochter, * . . ., † . . 1752.
2. † Wilhelm Alexander, s. VIIIe.
3. † Polyxena Christiana Louise, * 27. 10. 1755, † ebd. 17. 5. 1763.
4. † Conrad Ludwig Christian, * 8. 9. 1757, † . . ., 1774 Nassauischer Soldat.
5. † Christiana Friederika Philippine, * 15. 12. 1759, † . . .
6. † Carl August, * 4. 4. 1762, † . . ., 1774 Nassauischer Soldat.
7. † Christiana Friederika Louise, * 8. 7. 1764, † . . .
8. † Christiana Polyxena Ernestine, * 12. 2. 1767, † ebd. 18. 5. 1768.

VIIIe. † Wilhelm Alexander Thamerus, * Weilburg 1. 1. 1754, † . . 1790, 1781 Pfarrer zu Rüssingen, 1790 zu Weilmünster; verm. . . . m † . . .

Sohn, zu Weilmünster geboren:

1. † August Philipp Conrad, * 26. 8. 1774, † Weilburg 20. 5. 1789, Gymnasiast ebd.

## a. Aeltester (Rodener) Zweig.

**VIIIb.** † Christoph Friedrich Hieronymus Thamerus, * Roben bei Gera 2. 7. 1752, † Glauchau 5. 3. 1828 am Schlagfluß, Superintendent ebd., besuchte das Pädagogium zu Halle, studierte 1770—1773 ebd., dann Hauslehrer zu Merwitz in Brandenburg, 1775 Korrektor und Kollaborator zu Nauen in Brandenburg, bald darauf Lehrer im Hause des Generals und Feldmarschalls von Kalkstein zu Magdeburg, Spandau und Berlin, 15. 4. 1782 Pastor zu Roben, 10. 8. 1798 Superintendent, Oberpfarrer und Mitglied des Fürstl. u. Gräfl. Schönburg. Konsistoriums zu Glauchau; verm. . . 22. 11. 1787 mit † Johanna Christiana Renata Pinder, * Adorf 13. 8. 1768, † Dresden 3. 7. 1832 (Tochter des † Johann Christoph Pinder[29]), * Adorf 12. 9. 1730, † ebd. 26. 2. 1792, Bürgermeister, Land-Trank-Steuereinnehmer, Postmeister, Juris practicus usw. zu Adorf; 2. verm. Adorf 29. 10. 1767 mit † Johanne Wilhelmine Liebhold).

Kinder, Nr. 1—5 zu Roben bei Gera geboren:

1. † Ferdinand, s. IXa.
2. † Eduard, * 5. 6. 1791, † ebd. 5. 8. 1791.
3. † Dorothea Louise, * 22. 11. 1793, † Bautzen 4. 3. 1830; verm. . . 18. 5. 1819 mit † Ernst Friedrich Hartz, * Bautzen 15. 2. 1791, † Zwickau 22. 4. 1854, 1. 5. 1832 Bürgermeister zu Bautzen, 1838 Regierungsrat zu Zwickau, später Geh. Regierungsrat ebd., 1819 Oberamts-Advokat, dann Landsteuersekretär; kinderlos.

---

[29]) Sohn des † Johann Adam Pinder, Postmeister und Ober-Gastwirt zu Adorf; † Johann Christoph Pinder war in 1. Ehe verm. . . 12. 10. 1758 mit † Dorothee Sophie Hendel. — Vgl. „Johann Christoph Pinder und seine Vorfahren. Allen seinen Nachkommen als Muster aufgestellt zur Feier seines 100jähr. Geburtstages am 10. Sept. 1830 von seinem jüngsten Sohne Gottlieb Ernst Pinder, Naumburg, gedruckt bei Karl August Klaffenbach, 1830".

Friedrich Thamerus,
* 2. 7. 1752, † 5. 3. 1828,
Superintendent zu Glauchau.

4. † Emilie Thereſia, * 1. 6. 1796, † Oſterode a. Harz 12. 4. 1875; verm. [30]) Wolkenburg 19. 4. 1822 mit † Johann Friedrich Wilhelm Lange, * Leipzig 1. 2. 1789, † Dresden 20. 6. 1849, Kaufmann ebd.
5. † Julie Fanny, * 19. 4. 1798, † Dresden 28. 5. 1872; verm. [31]) ebd. 23. 7. 1823 mit † Emil Oskar Strunz, * Geiſing 5. 4. 1794, † Dresden 31. 10. 1845, Kaufmann, Sohn des † Carl Chriſtian Strunz, Hochgräfl. Bünauiſcher Vizebergmeiſter zu Neugeiſing, u. ſ. Gem. † Friederika Auguſte Heymann.
6. † Auguſte Clementine, * Glauchau 3. 8. 1803, † ebd. 17. 1. 1807.
7. † Friedrich Robert, * ebd. 7. 8. 1805, † ebd. 30. 8. 1805.

---

[30]) Kinder Lange, zu Dresden geboren:
1. † Friedrich Hermann, * 3. 6. 1823, † ebd. 14. 6. 1823.
2. † Georg Friedrich, 22. 1. 1827, † ebd. 5. 12. 1890; unverm.
3. Marie Ottilie, * 1. 3. 1829; verm. . . 1851 mit Eduard Georg Weddigen, * Gohfeld 25. 8. 1826, aus Minden, Kaufmann zu Blaſewitz, Johannſtr. 3, Sohn des † . . . Weddigen, Amtmann zu Gohfeld.

Tochter Weddigen, zu Dresden geboren:

(1. † Jenny Adelheid Emilie Marie, * 5. 10. 1852, † Blaſewitz 17. 5. 1904; verm. Gaarden bei Kiel . . 1881 mit Karl Kraus, Schiffsingenieur zu Nekarſulm, Sohn des † Hermann Kraus, Schiffsbaumeiſter zu Harburg.

Kinder Kraus, zu . . . geboren:

a. Erna, * . . .
b. Egbert, * . . .

4. † Julie Thereſe, * 3. 2. 1837, † ebd. 27. 7. 1897; verm. . . . mit Erwin Oehme, Profeſſor.

[31]) Kinder Strunz, zu Dresden geboren:
1. † Emil Oscar, * 17. 5. 1824, † Freiburg i. B. . . .; verm. . . . mit Ida Klinger, aus Dresden.
2. † Anna Julie, * 7. 9. 1825, † Blaſewitz 15. 5. 1901; verm. Dresden 14. 8. 1848 mit † Heinrich Ottomar Kaemmerer, * Pödelitz 3. 5. 1816, † Dresden 13. 4. 1880, Kaufmann, Konſul und Kgl. Württemb. Hofrat zu Dresden; vgl. oben S. 296.

IX a. † Ferdinand Thamerus, * Roben bei Gera 20. 10. 1789, † Glauchau 12. 9. 1842, besuchte die Domschule zu Naumburg, studierte 1809—1812 die Rechte zu Leipzig, 1813 nach der Schlacht bei Leipzig Leutnant in der Schönburgschen Landwehr, bei Courtray verwundet, 1814 Aktuarius zu Waldenburg i. Sachs, 1819 Stadtschreiber und Gerichtsdirektor zu Glauchau, 1836—1842 zeitweiliger Bürgermeister ebd.; verm. Pirna 18. 5. 1820 mit seiner Base † Amalie Auguste Wilhelmine Hafftmann, * . . 8. 10. 1798, † Pirna 11. 11. 1868, Tochter des † Johann Gottlieb Hafftmann, Kauf- und Handelsherr zu Pirna, u. s. Gem. † Johanna Christophora Wilhelmine Pinder, aus Adorf.

Kinder, zu Glauchau geboren:

1. † Clara Maria, * 2. 8. 1821, † Wien 1. 11. 1888; verm. [32]) . . . 1841 mit † Friedrich Wilhelm Wölffel,

---

Kinder Kaemmerer, zu Dresden geboren:

(1. † Alfred Friedrich, * 2. 10. 1851, † Dresden 6. 8. 1883, Gerichts-Referendar; unverm.

(2. Paul Heinrich, * Dresden 17. 11. 1854, Kaufmann und Fabrikbesitzer, Inhaber des Hauses H. Kaemmerer zu Dresden-Neustadt; unverm.

3. † Helene Fanny Strunz, * 13. 7. 1827, † Dresden . . .; verm. ebd. 14. 4. 1853 mit † Johannes Heinrich Scheele, * Leipzig 3. 2. 1825, † Dresden 4. 12. 1882, Reichsgerichtsrat.

Kinder Scheele:

(1. † Johannes Georg, * Dresden 13. 3. 1854, † ebd. 28. 11. 1905, Kgl. Sächs. Geheimer Justizrat, Vortragender Rat im Justizministerium, vordem Oberstaatsanwalt am Kgl. Oberlandesgericht zu Dresden; verm. . . . mit Marie Pawels.

(2. Kurt Heinrich, * . . 13. 8. 1856, Dr. phil., Professor, Oberlehrer am Gymnasium Wettinum zu Dresden.

4. † Hugo Johannes, * 11. 7. 1829, † Dresden 29. 3. 1898, Baumeister; verm. . . . mit Asta Heinrich.

Sohn Strunz, zu Dresden geboren:

(1. Erwin, * . . .

5. † Anton Benjamin, * 6. 3. 1836, † . . ., gefallen im amerikanischen Freiheitskriege.

6. † Luise Johanna, * 14. 9. 1839, † Dresden 8. 12. 1896; unverm.

**Ferdinand Thamerus,**
* 1789, † 1842,
1813 Leutnant in der Schönburg'schen Landwehr.

[82]) Kinder Wölfel:

1. Ottilie Amalie Friederike Clara, * Glauchau 19. 10. 1842, wohnt zu Leipzig-Gohlis, Köthenerstr. 57; verm. Pirna 16. 5. 1861 mit † Friedrich Bernhard Platzer, * . . ., † Leipzig 19. 11. 1880, lebte erst zu Reichenberg in Böhmen.

   Kinder Platzer:

   (1. Amalie Hedwig, * Reichenberg i. B. 16. 3. 1862.

   (2. Gustav Curt, * ebd. 24. 8. 1863, Kaufmann zu Tirschenreuth i. Bayern, 1902 Sächs. Hauptmann d. Ref., Inhaber der Landwehrdienstauszeichnung 2. Kl.

   (3. Clara Johanna, * Smiric bei Königgrätz 1. 2. 1865.

   (4. Robert Max, * Nürnberg 23. 5. 1870, seit 1904 zu Leipzig, vordem zu Tirschenreuth; verm. Gohlis 22. 10. 1901 mit Anna Louise Laura Baumann, * Landshut in Bayern 3. 11. 1873.

      Sohn Platzer:

      a. Max Curt Otto, * Tirschenreuth 2. 9. 1902.

      b. Hans Wilhelm Fritz, * Leipzig-Gohlis 7. 6. 1906.

2. † Helene, * Glauchau, 19. 10. 1844, † Reichenberg i. B. 13. 9. 1859.

3. Corina Natalie, * Glauchau 3. 9. 1845, lebt zu Wien; verm. Reichenberg 29. 7. 1869 mit † Christian Köbe, * 28. 7. 1832, † Teplitz 23. 16. 1901, K. und K. Leutnant im Ruhestand und Polizeikommissar zu Wien, vordem zu Teplitz.

   Kinder Köbe:

   (1. Hugo Wilhelm, * Reichenberg i. B. 27. 6. 1870, K. K. Hauptmann u. Gendarmerie-Kommandeur zu Mostar in Bosnien, 1902 K. K. Oberleutnant im K. K. 42. Inf.-Regiment.

   (2. Carl Adolf, * Teplitz-Schönau 29. 11. 1872, K. K. Hauptmann im K. K. Generalstab.

   (3. Bruno Wilhelm, * Teplitz-Schönau 26. 11. 1879, 1906 Kommandant der städt. Feuerwehr zu Czernowitz, war Kadettenschüler zu Wien, 1901 Kadett-Offizier-Stellvertreter zu St. Pölten, 1. 11. 1901 K. K. Leutnant i. R. zu Wien.

   (4. Ida Natalie Olga, * Teplitz-Schönau 24. 9. 1881, lebt zu Wien.

4. † Olga, * Dörfel bei Reichenberg i. Böhm. 4. 7. 1852, † . . . 1908; verm. Reichenberg 19. 5. 1870 mit Robert Georg Hammer, * Gabel 25. 3. 1845, Eisenbahninspektor zu Wien, Neugerstlhof, Schindlergasse 35.

   Kinder Hammer, zu Wien geboren:

   (1. Wilhelm Arthur, * 4. 7. 1871, Professor und Schriftsteller zu Wien XVIII/1, Kart Beckgasse 39; verm. Wien. 5. 7. 1902

* . . 12. 3. 1806, † Wien 18. 5. 1882, Schönfärbermeister und Kaufmann zu Pößneck, später in Böhmen.

2. † Anna Emilie, * 22. 7. 1823, † Glauchau 9. 2. 1880; verm.[33]) . . 12. 8. 1847 mit † Gustav Moritz Paschke, * Tauchau 17. 3. 1804, † Glauchau 23. 7. 1888, Kaufmann ebd.
3. † totgeb. Sohn, * † 30. 5. 1824.
4. † Edgar Friedrich, s. Xa.
5. † Otto Ferdinand, s. Xb.

---

mit Leopoldine Flicker, * . . ., Tochter des Franz Flicker aus Wien.

(2. † Olga, * 8. 9. 1873, † Wien 20. 9. 1874.

(3. Adele Emma, * 19. 7. 1875, lebt bei den Eltern zu Wien; verm. . . 19. 6. 1869 mit Leopold Friedrich Hubenthal, * Wien-Fünfhaus 6. 12. 1870, Kaufmann zu Wien XVIII/2, Neugeristhof, Schössergasse 10,12; geschieden.

(4. Erwin Christian Maria, * 10. 4. 1886.

[33]) Kinder Paschke, zu Glauchau geboren:

1. Jenny Rosa, * 31. 5. 1850; verm. . . 21. 5. 1872 mit † Emil Heerdegen, * Tharandt 18. 1. 1841, † . . ., Postmeister zu Potschappel.

Kinder Heerdegen, zu . . . geboren:

(1. Carl Richard Gustav, * 11. 10. 1873, dipl. Hütteningenieur und Kgl. Preuß. Gewerbe-Insp.-Assistent in Westfalen; verm. . . . mit Ruth Romana, * Brugg, Kanton Aargau i. d. Schweiz, 24. 6. 1881.

(2. Elly Hertha Rosa, * Langenfeld i. V. 4. 7. 1878; verm. . . . mit Emil Eichhorn, Oberpostpraktikant zu Dresden; 1 Sohn.

2. Marie Lydia, * 11. 4. 1852, lebt zu Eisleben; verm. . . 10. 8. 1876 mit † Carl Otto Hermann Tausendfreund, * . . 10. 7. 1847, † Eisleben 20. 1. 1897, Kaufmann.

Sohn Tausendfreund, zu Glauchau geboren:

(1. Gustav Eduard Hans, * 13. 3. 1890.

3. Friedrich Ferdinand Gustav, * 5. 4. 1853, Kaufmann zu Chemnitz.
4. † Anna Helene, * 25. 10. 1856, † Chemnitz 13. 4. 1906; verm. . . 5. 3. 1877 mit Julius Franz Böricke, * Glauchau 13. 4. 1845, Kaufmann zu Chemnitz.

Kinder Böricke, 2–5 zu Glauchau geboren:

(1. Julius Gustav, Franz, * Großenhain 3. 12. 1877.

(2. Johannes Eduard Alexis, * 31. 12. 1879, Student der Philologie zu Leipzig.

6. † Thekla Caecilie, * 30. 8. 1829, † Rothenkirchen 12. 9. 1905; verm.[34]) . . 18. 8. 1852 mit † Ferdinand Robert Kreßner, * . . . 1811, † Gera 12. 8. 1864, Dr. jur., Geheimer Regierungsrat ebd.

---

(3. Anna Helene Adelheid, * 30. 4. 1882.
(4. Friedrich Wilhelm Alfred, * 9. 5. 1885.
(5. Johanna Hertha Elisabeth, * 22. 10. 1895.

5. Gustav Clemens, * 19. 3. 1859, Kaufmann, seit 1. 1. 1881 zu Reichenbach i. V.; verm. . . 16. 5. 1885 mit Anna Marie Dürr, * Reichenbach i. V. 27. 8. 1863.

Kinder Paschke, zu Reichenbach i. V. geboren:
(1. Johannes Gustav, * 6. 9. 1886.
(2. Lothar Clemens, * 15. 5. 1890.
(3. Margarethe Hildegard, * 28. 11. 1891.

6. Edgar Alfred Gustav, * 2. 5. 1864, Kaufmann zu Chemnitz.

[34]) Kinder Kreßner, zu Gera geboren:

1. Alfred Robert, * 7. 7. 1853, Kaufmann, 1902 zu Moskau, seitdem verschollen.
2. † Edwin Robert, * 15. 7. 1854, † Glauchau 20. 11. 1895; verm. ebd. 8. 9. 1883 mit Julie Emilie Eugenie Reißig, * Glauchau 30. 1. 1860, wohnt ebd.

Tochter Kreßner, zu Glauchau geboren:
(1. Eugenie Margarethe, * 20. 6. 1884, lebt ebd.

3. † Hugo Robert, * 12. 8. 1856, † Gera . 2. 1857.
4. † Thekla Anna, * 19. 6. 1858; verm. . . 20. 4. 1887 mit Johannes Max Ringel, * Dresden 10. 9. 1855, Kgl. Finanz- und Baurat, 1902 zu Döbeln, seit 1903 zu Meißen, 1908 Vorstand der Straßen- und Wasserbauinspektion ebd.

Kinder Ringel, zu Dresden geboren:
(1. Marka Anna, * 2. 2. 1888.
(2. Arno Max, * 12. 7. 1893.

5. † Arthur Robert, * 7. 8. 1860, † Oelsen 25. 8. 1878, Oekonomie-Scholar ebd., begr. Pirna.
6. Thekla Margarethe, * 21. 3. 1864; verm. . . 6. 11. 1886 mit Reinhold Schmidt, * Reichenbach i. V. 2. 8. 1858, seit 1886 Pfarrer zu Rothenkirchen mit Wernesgrün, Ephorie Oelsnitz, Sohn der † Pauline Cäcilie Stöckhardt, aus Lichtenstein.

Kinder Schmidt, zu Rothenkirchen i. V. geboren:
(1. Margarethe Johanna, * 22. 6. 1888; verm. Haida in Böhmen . . . mit Cornelius Brocdel, Bahn-Spediteur.

Xa. † Edgar Friedrich Thamerus, * Glauchau 12. 3. 1826, † Pirna 27. 11. 1861, Advokat und Notar ebd., besuchte 1840 die Fürstenschule zu Meißen; verm. . . . mit † Marie Helene Pietzsch, * . . 22. 9. 1839, † Pirna 28. 2. 1865, Tochter des † Karl Heinrich Pietzsch, † vor 1839, Kgl. Sächs. Appellationsrat und Bezirksgerichtsdirektors zu Pirna.

Kinder, zu Pirna geboren:

1. † Maria Elisabeth, * 22. 6. 1860, † Gotha 17. 3. 1898; verm.[35]) . . 2. 11. 1885 mit Johann Claudius Louis Loßnitzer, * London 9. 5. 1848, Kgl. Sächs. Major z. D. und Herzogl. Sächs. Sammlungsvorstand zu Koburg, Auf der Veste.
2. † Magdalena Johanna, * 28. 3. 1862, † Pirna 2. 2. 1867.

Xb. † Otto Ferdinand Thamerus, * Glauchau 17. 4. 1827, † Pirna 9. 1. 1872 an Herzlähmung, Kauf- und Handelsherr zu Pirna, lernte die Kaufmannschaft von 25. 6. 1841 bis 29. 9. 1845 bei Louis Kirsch, Inhaber des Hauses Samuel Kirsch u. Co. zu Gera, trat dann als Lehrling in seines Großvaters Geschäft „Joh. Gottl. Hafftmann" und übernahm dasselbe 1847; verm. Gera 10. 11. 1850 mit † Elise Kirsch, * Schleiz 1. 4. 1831, † Pirna 25. 9. 1904, älteste Tochter des

---

Sohn Broedel, zu Haida in Böhmen geboren:
a. Cornelius Reinhold, * 9. 10. 1908.
(2. † Reinhold Arthur, * 1. 2. 1892, † 31. 1. 1894.
(3. Gottfried Gerhard, * 6. 8. 1896.

[35]) Kinder Loßnitzer:
1. Karl Erich, * Riesa 4. 8. 1886.
2. Friedrich Alfred Max, * ebd. 8. 11. 1887.
3. Johannes, * ebd. 13. 2. 1889.
4. † Martin Ernst, * Roßwein 6. 3. 1891, † Montreux-Clarens 3. 1. 1892.
5. Marianne Elisabeth, * München 4. 5. 1893.
6. Wilhelm Otto Hellmuth, * Gotha 10. 3. 1898.

Otto Ferdinand Thamerus,
* 17. 4. 1827, † 9. 1. 1872,
Kaufmann zu Pirna.

† Louis Kirsch, Bürger, Kauf- und Handelsherr zu Gera, 1902 Gutspächter zu Crimla, u. s. Gem. † Emilie Nitzsche.

Kinder, zu Pirna geboren:

1. † Werner Ferdinand Johannes, * 6. 12. 1851, † Pirna 12. 8. 1856.
2. Melanie Elise, * 6. 1. 1854, lebt zu Thorn i. Wpr.; 2 mal verm.[36]) — a) Pirna 25. 5. 1875 mit † Wilhelm Karl August Felsch, * Birnbaum a. W. 21. 7. 1848, † Birkenau 22. 10. 1893, Kgl. Preuß. Leutnant der Landwehr-Infanterie, Gutsbesitzer zu Birkenau, Inhaber der Kriegsdenkmünze 1870/71 und der Landwehrdienstauszeichnung 2. Kl. — b) Thorn i. Wpr. 28. 9. 1908 mit † Max Felsch, * . . ., † Thorn . . . 1909, Baumeister ebd.

---

[36]) Kinder Felsch:

1. Elise Melanie Mathilde, * Pirna 10. 3. 1877; verm. . . . mit Carl Paul Rentsch, * Zittau 2. 8. 1870, Dr. med., Anstaltsarzt der Heil- und Pflegeanstalt Sonnenstein bei Pirna.
   Kinder Rentsch:
   (1. Carl Max Wilhelm Siegfried, * Pirna 21. 5. 1902.
   (2. Erika, * ebd. 2. 11. 1908.
2. Hildegard Pauline Louise, * Birkenau 19. 3. 1878; verm. . . . mit Otto Müller, seit 1. 7. 1904 Ingenieur und Architekt zu Schneidemühl, Kreis Kolmar in Posen, vordem zu Mühlhausen i. Thür., Thorn und Bremen.
   Sohn Müller, zu Bremen geboren:
   (1. Fritz Wilhelm. * 11. 2. 1904.
3. Maria Erna, * Birkenau 30. 10. 1879; verm. . . . 1906 mit Hermann Ligke, zu Backerhof bei Krone a. d. Brahe.
   Kinder Ligke, zu . . . geboren:
   (1. Ruth, * . . . 1907.
   (2. Heinz, * . . . 6. 1909.
4. Johannes Rudolf Wilhelm Ferdinand, * ebd. 22. 9. 1882, Candidat der Geologie zu Jena.
5. † Fritz Carl Hugo Benjamin, * Birkenau 2. 10. 1884, † Thorn 12. 10. 1903, Gymnasiast.

3. Margarethe Elisabeth, * 6. 5. 1855, lebt zu Pirna; verm.[37]) Pirna 27. 12. 1876 mit † Ernst Emil Wimmer, * Olbernhau 15. 7. 1849, † Pirna 24. 12. 1898, Kaufmann und 1882—1895 Mitinhaber des Hauses Joh. Gottl. Hafftmann zu Pirna.
4. † Sohn, * 16. 9. 1857, † Pirna 17. 9. 1857.
5. Horst Emil Ferdinand, s. XI a.
6. Elisabeth, * 18. 4. 1861; verm.[38]) Pirna 14. 12. 1880 mit Gustav Adolf Rühlemann, * Zittau 8. 4. 1839, Dr. med., Kgl. Sächs. Generalarzt 2. Kl. a. D. zu Dresden-Blasewitz, Loschwitzerstr. 21, 1880 Oberstabsarzt im 7. Inf.-Rgt. „Prinz Georg" Nr. 106, seit 25. 9. 1889 im Ruhestande, Ritter des Kgl. Sächs. Albrechts-Ordens 1. Kl.

---

[37]) Kinder Wimmer, zu Pirna geboren:

1. Melanie Margarethe Amalie, * 19. 10. 1877; verm. Pirna 12. 5. 1900 mit Ernst Paul Otto Zachmann, * Bautzen 4. 12. 1870, Dr. jur., seit 1. 4. 1904 Landrichter zu Zwickau, 1902 Assessor, Oberleutnant d. Res. des 4. Sächs. Inf.-Regts. Nr. 103 zu Dresden.

   Sohn Zachmann, zu Dresden-Striesen geboren:

   (1. Werner Paul, * 12. 7. 1902.

2. Johannes Ernst Ferdinand Wimmer, * 23. 1. 1880, Architekt zu Weißwasser in Böhmen; verm. Dresden 5. 7. 1909 mit Gertrud Barthel, * . . .
3. Gertrud Elise, * 4. 5. 1884; verm. Pirna . . . mit Woldemar Irmscher, Kaufmann zu Pirna.

   Kinder Irmscher, zu Pirna geboren:

   (1. Ingeborg, * . . 7. 1908.

   (2. Margot, * . . 10. 1909.

4. Maria Elisabeth Wimmer, * 12. 12. 1885.

[38]) Kinder Rühlemann:

1. † Johanna, * Leipzig-Gohlis 27. 9. 1881, † ebd. 14. 1. 1883.
2. Susanna Dorothea, * ebd. 12. 7. 1884.
3. Friedrich Adolf, * ebd. 19. 8. 1885, Kgl. Sächs. Leutnant im 9. Sächs. Inf.-Rgt. Nr. 133 zu Zwickau, 1902 Kadett.
4. Katharina Anna Elisabeth, * Döbeln 22. 3. 1889; verlobt . . . mit Rudolf Wilhelm, Oberlehrer am König Georg-Gymnasium zu Dresden.
5. Eva Marianne, * Blasewitz 22. 9. 1900.

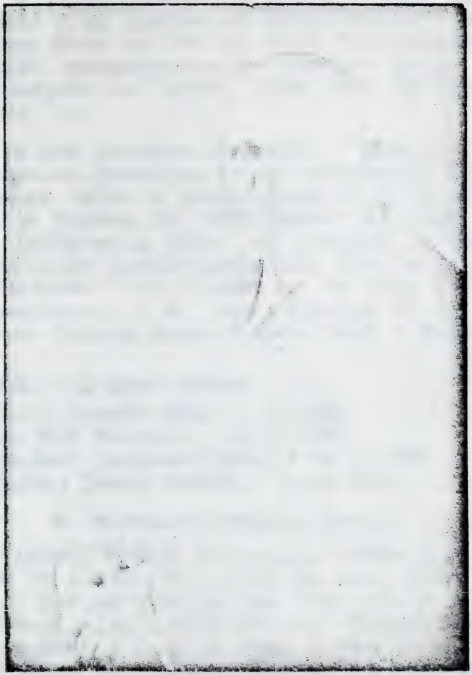

Horst Thamerus
* 5. 7. 1859,
Fabrikant zu Pirna.

m. d. Kriegsdekoration und des Kgl. Preuß. Kronen-Ordens 3. Kl., Inhaber des Eisernen Kreuzes 2. Kl. am weißen Bande und des Kgl. Sächs. Dienstauszeichnungskreuzes, Ehrenvorsitzender des Samariter-Vereins usw., Herausgeber der Schrift: „Erste Hilfe bei Unglücksfällen" usw.

XIa. Horst Emil Ferdinand Thamerus, * Pirna 5. 7. 1859, Kaufmann und Fabrikbesitzer, besuchte die Realschule 1. Ordnung zu Chemnitz, lernte die Kaufmannschaft bei J. M. Schmidt u. Co. zu Dresden, seit 1872 Inhaber des Hauses Joh. Gottl. Hafftmann zu Pirna und Bodenbach in Böhmen, Hauptmann der Landwehr-Fußartillerie, Ritter des Kgl. Sächs. Albrechts-Ordens 1. Kl., Inhaber der Kgl. Sächs. Landwehrdienstauszeichnung 2. Kl.; verm. Schandau 29. 11. 1886 mit Marie Friederike Auguste Dorothea Matz, * Berlin 6. 4. 1861.

Kinder, zu Pirna geboren:

1. Marie Friederike Elise, * 7. 5. 1889.
2. Erich Wolf Günther, * 27. 5. 1890.
3. Theobald Ferdinand Ludwig, * 24. 9. 1892.
4. Walther Johann Heinrich, * 21. 4. 1895.

### b. Mittlerer (Geraer) Zweig.

VIIIc. † Heinrich Gottfried Thamerus, * Roben 1. 7. 1757, † Gera 20. 4. 1834, 28. 6. 1782 Dr. med., Fürstl. Reuß-Schleizer Hof- und Medizinal-Rat, 1798 Leibarzt zu Gera; 2 mal verm. — a) . . 10. 5. 1791 mit † Johanna Christiana Henriette Zink, * . . 6. 8. 1764, † Gera 16. 11. 1793, einzige Tochter des † Christian Wilhelm Zink, Kirchenvorsteher an St. Salvator; kinderlos. — b) . . 20. 6. 1798 mit † . . Henriette Charlotte Dorothea Liebner, * . . 28. 10. 1774, † Gera 16. 3. 1833.

Kinder, zu Gera geboren, zweiter Ehe:

1. † totgeborene Tochter, * † 12. 3. 1799.
2. † Carl Gustav, * 4. 6. 1800, † ebd. 7. 7. 1800.

3. † Adolf Ferdinand, * 8. 8. 1801, † . . 21. 5. 1829.
4. † Christiane Louise Thereſe, * 20. 5. 1803, † . . 5. 11. 1856.
5. † Emilie Charlotte, * 6. 2. 1805, † Kötzſchenbroda bei Dresden 19. 1. 1888; verm.[39]) Glauchau 3. 3. 1835 mit † Karl Ferdinand Jaeneke, * Oſterwieck am Harz 17. 3. 1804, † Schlunzig bei Glauchau, . . 1866, 1835 Lehrer an der Stadtſchule zu Glauchau, 1843 Pfarrer zu Schlunzig, Sohn des † . . . Jaeneke, Dr. med., Arzt zu Oſterwieck.
6. † Auguſt Hermann } Zwillinge, } † ebd. 6. 3. 1807.
7. † Franz Theodor } * 11. 2. 1807 } † ebd. 28. 2. 1807.
8. † Franz Auguſt, ſ. IX b.

IX b. † Franz Auguſt Thamerus, * Gera 6. 9. 1808, † ebd. 4. 7. 1867, ſtudierte die Rechte und Staatswiſſenſchaften zu Jena, Burſchenſchafter ebd., 1831 zu Berlin, 1. 1. 1833 Acceſſiſt zu Gera, 14. 3. 1853 Zollrat, 4. 7. 1867 Oberſteuer-Kontrolleur und Ober-Zollrat zu Gera, Mitglied der Freimaurer-Loge ebd.; verm. . . . 9. 1. 1854 mit † Laura Pauline Partzſch, * Rottwerndorf 27. 3. 1828. † Pirna 22. 11. 1883, Tochter des † Johann Karl Gottlieb Partzſch, Stadtgutsbeſitzer zu Pirna, Eigenthümer des Rittergutes Köttewitz, Pächter des Rittergutes Rottwerndorf mit Vorwerk Kriebſchwitz.

---

[39]) Kinder Jaeneke, zu Glauchau geboren:
1. † Marie, * 31. 5. 1836, † ebd. . 9. 1837.
2. Gottfried Heinrich Ferdinand, * 3. 7. 1839, Ingenieur zu Dresden-Altſtadt, große Kirchgaſſe; verm. . 9. 1872 mit Martha Chemnitz, * . . ., zu Dresden.
Sohn Jaeneke, zu Dresden geboren:
(1. Johannes Ferdinand Walther, * 15. 5. 1875, 1902 cand. phil. zu Leipzig.
3. † Johannes Martin Eduard, * 14. 11. 1842, † Sonnenſtein bei Pirna 30. 7. 1881, 1854 Gymnaſiaſt zu Zwickau, Oſt. 1857 — Mich. 1863 zu Grimma, 1867 Lehrer zu Leipzig, 1868 Realſchullehrer zu Annaberg, 1870 Oberlehrer am Gymnaſium zu Chemnitz, 1879 Pfarrer zu Lampertswalde bei Großenhain.

Franz August Thamerus,
* 1808, † 1867,
Oberzollrat zu Gera.

Laura Pauline Thamerus,
geb. Partzsch.
* 1828, † 1883.

Kinder, zu Gera geboren:

1. Olga Camilla Laura, * 20. 12. 1854; verm. Pirna 7. 8. 1875 mit Ulrich Max Hugo Wiechel, * Hannover 2. 10. 1847, Kgl. Sächs. Finanz- und Oberbaurat, Mitglied der Generaldirektion der Staatseisenbahnen, Dresden, Wasserstr. 4, 1875 Ingenieur und Oberleutnant der Landwehrpioniere, 1902 Finanz- und Baurat in der Kgl. General-Direktion der Sächs. Staatseisenbahnen zu Dresden.
2. Arwed Heinrich Edgar Ferdinand, s. Xc.
3. Paul Heinrich Edgar Ferdinand Franz, s. Xd.

Xc. Arwed Heinrich Edgar Ferdinand Thamerus, * Gera 26. 6. 1856, widmete sich dem Baufach, machte die Kgl. Baugewerkeschule zu Dresden durch, studierte am Kgl. Polytechnikum zu Dresden Hochbau, legte die Baumeisterprüfung für Sachsen zu Bautzen ab, ließ sich nach mehrjähriger Tätigkeit zu Teplitz und Gablonz als Architekt und Baumeister 1886 zu Gablonz in Böhmen nieder; verm. Zittau 5. 1. 1893 mit Colma Ida Ellen Grob, * Reichenberg 27. 10. 1867. Tochter des August Grob, Generalinspektor der Nordwest- und Südnorddeutschen Verbindungsbahn.

Tochter, zu Gablonz geboren:

1. † . . ., * 1. 2. 1896, † ebd. 1. 2. 1896.

Xd. Paul Heinrich Edgar Ferdinand Franz Thamerus, * Gera 29. 11. 1859, Landwirt erst in Sachsen, dann in Westpreußen, seit 1887 im Baugeschäft seines Bruders zu Gablonz tätig; verm. Reichenberg 29. 9. 1892 mit Albertine Anna Magdalene Priebsch, * Reinowitz bei Gablonz 28. 11. 1871, Tochter des Johann Priebsch, Fabrikant.

Kinder, zu Gablonz geboren:

1. Albert Paul Franz, * 14. 10. 1894.
2. Erich Arwed Johann, * 31. 12. 1899.

### c. Jüngster (Leubnitzer) Zweig.

VIIId. † Christian Wilhelm Thamerus, * Roben bei Gera 18. 4. 1760, † Leubnitz bei Plauen i. V. 17. 3. 1846, seit 1788 Pfarrer zu Leubnitz bei Plauen i. V., 1838 in den Ruhestand getreten; 2 mal verm. — a) . . 22. 11. 1792 mit † Sophia Friederike Killinger, * . . ., † . . 10. 11. 1814, einzige Tochter des † Georg Friedrich Killinger, † vor 1792, Justizrat und Stadtrichter zu Wunsiedel. — b) . . 16. 1. 1820 mit † Auguste Friederike Wild, * Reichenbach 29. 10. 1796, † Leipzig 16. 3. 1888, Tochter des † Johann Gottreich Wild, † vor 1820, Kantor zu Reichenbach.

Kinder, zu Leubnitz bei Plauen i. V. geboren,

erster Ehe:

1. † Friedrich Eduard, * 16. 9. 1793, † ebd. 28. 1. 1801.
2. † Wilhelmine Adelheit, * 16. 10. 1794, † ebd. 24. 11. 1794.
3. † Wilhelm Eduard, * 12. 10. 1796, † ebd. 31. 1. 1801.
4. † totgeborener Sohn, * † . . .
5. † Heinrich Eduard, * 30. 5. 1798, † ebd. 16. 11. 1798.
6. † totgeborene Tochter, * † 16. 8. 1802.
7. † Friedrich Wilhelm, * und † 25. 9. 1805.
8. † Christian Wilhelm, * und † 3. 10. 1808.

zweiter Ehe:

9. † August Wilhelm, * 6. 7. 1821, † ebd. 21. 6. 1833.
10. † Karoline Amalie, * 4. 2. 1825, † Leipzig 10. 1. 1875; unverm.
11. † Agnes Adelheid, * 1. 11. 1827, † Leipzig-Plagwitz 10. 9. 1898; 2mal verm. — a) . . 2. 10. 1851 mit † Gottlob Friedrich Hüttner, * . . ., † Pirna 15. 8. 1865, Postmeister zu Plauen. — b) . . 1866 mit † . . . Meyer, Postsekretär zu Leipzig[40]).

---

[40]) Tochter Meyer:

1. Selma, * 22. 1. 1867; verm. Leipzig 2. 6. 1891 mit Robert Otto Rose, * Delitzsch 9. 4. 1863, Oberpostassistent zu Leipzig-Plagwitz, Carl Heinestr. 11.

Christian Wilhelm Thamerus,
* 18. 4. 1760, † 17. 3. 1846,
Pfarrer zu Leubnitz.

Auguste Friederike Thamerus,
geb. Wild,
* 29. 10. 1796, † 16. 3. 1888.

## 5. Fünfter (Thurnauer) Ast.

VI h. † Johann Heinrich Thamerus, * Maastricht . . 1680, † Thurnau bei Kulmbach in Bayern . 12. 1744, wurde 8. 10. 1703 Kammer-Konsulent zu Hildburghausen, 16. 4. 1707 Kammer-Fiskal, 1708 Hofadvokat zu Saalfeld, dann Bergrat ebd., sodann Rat und Amtmann zu Lobenstein, Gräfl. Giech'scher Hofrat und Kanzleidirektor zu Thurnau; verm. . . 13. 9. 1707 mit † Juliana Sophia Holder, * . . . 1683, † . . . 1740, Tochter des † . . Holder, Rat und Amtmann zu Hildburghausen.

Kinder, zu . . . geboren:

1. † Johann Heinrich, get. 3. 8. 1708, begr. ebd. 5. 8. 1708.
2. † Johann Christian, get. 24. 9. 1709, begr. ebd. 2. 10. 1709.
3. † Johann Georg, get. 21. 7. 1711, begr. ebd. 14. 1. 1714.
4. † Christiana Sophia, get. 26. 8. 1713, † . . .
5. † Adelheid Dorothea, get. 31. 3. 1715, † . . . verm. . . . mit † Johann Balthasar Wolf, Pastor zu Ruppertshofen.
6. † Christian Heinrich, * u. † . . . 1719.
7. † Sophia Dorothea, * . 1719, † . . ., Fürstl. Hohenlohesche Kammerjungfer zu Kirchberg.

---

## Anhang.

### A.

Zu diesem Geschlechte gehören wahrscheinlich:

† Leonhard Thamer, Bürger zu Burg an der Wupper, in der Freiheit; verm. . . . mit † . . .

Tochter, zu . . . geboren:

1. † Christiana, * . . ., † . . .; verm. Lennep 5. 11. 1671 mit † Johann Gerhard von Vockhusen, Einsasse ebd.

† Margarethe Tammirus, * . . im Kirchspiel Burscheid . . ., begr. Leichlingen 28. 1. 1713.

† Johannes Thamerus, * . . ., † . . von 1722; verm. . . . mit † Anna Eichholtz, * . . ., † . . ., 1722 Witwe zu Burg (vgl. VIa 2).

Kinder:

1. † Johannes, * . . . † . . ., 1722.
2. † Anna Gertrud, * . . . 1690, † Burg an der Wupper 28. 3. 1751; 2 mal verm. — a) . . . mit † . . ., * . . ., † . . ., 1730 verschollen — b) Burg a. d. W. 22. 12. 1744 mit † Johann Peter Kreuder, 1745 zu Burg, Sohn des † Johann Henrich Kreuder.

† Wilhelm Thamerus (Damerus) (? = VI a), * . . ., † . . ., 1746 Bürger zu Elberfeld, Berg- und Jülichscher Landmesser; verm. — a) . . . — b) . . . 23. 7. 1746 mit † Catharina Margaretha Dorothea Wüsthoff, * . . ., † . . ., Tochter des † Johannes Wüsthoff, Bürger zu Solingen.

Tochter, zweiter Ehe, zu . . . geboren:

1. † Anna Catharina, get. 24. 10. 1746, † . . .

† Gerdruth Thamerus (? = IVa 1), * . . . 1670, † Cöln (?) 19. 2. 1746, „auf der Heyden".

† Cecila Thamerus, * . . ., † Witzhelden 17. 3. 1770; verm. . . . mit † Johannes Piecklein, * . . ., † . . vor 1770.

† Johannes Wilhelm Thamerus (Thammerus), * . . ., † . . ., 1771 Bürger zu Solingen.

Tochter, zu . . . geboren:

1. † Anna Catharina, * . . ., † . . .; 3mal verm. — a) Solingen (ref. K.) 15. 6. 1771 mit † Johann Abraham Hinterfeld, * . . ., † . . . Bürger zu Solingen, Sohn des † Johannes Hinterfeld, * . . ., † vor 1771, zu

Hübben im Kirchspiel Wald. — b) Solingen (ref. K.) 21. 5. 1775 mit † Johann Kreckhaus, * . . ., † . . ., Sohn des † Heinrich Kreckhaus, 1775 Bürger zu Solingen. — c) Solingen (ref. K.) 7. 5. 1786 mit † Matthias Büteführ, * . . ., † . . ., Sohn des † Hermann Büteführ, 1786 zu Düssern im Kirchspiel Duisburg

† Johannes Hermann Thamerus, * . . ., † . . ., aus Bliedinghausen, 1802 Mitglied der Remscheider Schullehrer-Gesellschaft.

## B.

## Damer,

aus Andernach am Rhein.

1173—1256 Tamarus frater Peregrini sacerd. andernach. Damarius; Damarus miles et Petrus frater ejus; Dammarus monetarius et uxor sua; im Rotulus der Stadt Andernach genannt[41]).

1368. 2. 10. Arnold Damer und † Gobil Damir, Brüder, Bürger zu Andernach.

1400. 24. 3. † Johannes Damar aus Andernach, zu Cöln a. Rh. immatrikuliert.

1426. † Johannes Damair, schoilmeister zu Andernach.[42])

1457. 18. 9. † Pauwel Damer, der Alte, Bürger zu Andernach.

1617, 1618, 1621. † Diedrich Damer, im Schützenbuch zu Andernach als Schützenkönig genannt.

---

[41]) Annalen des histor. Vereins für den Niederrhein. Bd. 42, S. 25, 28, 31, 33. Bd. 59, S. 37, 105.

[42]) Annalen d. histor. Vereins für den Niederrhein Heft 7, S. 4.

## C.

## Thamerus,

aus dem Elsaß.

1505—1569. † Theobaldus I. Thamerus, * Oberehnheim bei Straßburg im Elsaß . . 1505, † Freiburg i. B. 23. 5. 1569, besuchte die Schule zu Rosheim, studierte 1534 zu Wittenberg, 11. 2. 1538 Magister phil. ebd., Ost. 1540 Student zu Frankfurt a. O., 8. 8. 1543 Prediger an der Elisabethkirche und Professor zu Marburg, 1546—1547 Feldprediger im Heere des Landgrafen Philipp von Hessen, 1549 seiner Stellung in Marburg enthoben, 10. 12. 1549 zweiter Prediger an der Bartholomäus-Stiftskirche zu Frankfurt a. M., dieser Stellung enthoben, ging 1553 nach Italien und trat 1557 zu Rom zum Katholizismus über, wurde Diakonus, promovierte zu Siena zum Dr. theol., wurde Dompredigter zu Minden, sodann Kanonikus von St. Marien und Professor zu Mainz, 2. 12. 1565 Professor der römischen Theologie an der Universität Freiburg, 1568—1569 Dekan der theol. Fakultät ebd.

1541. † Sixtus Thamerus, aus Straßburg im Elsaß, studierte 1541 zu Frankfurt a. d. Oder.

1543. † Theobaldus II. Thamerus, aus Straßburg im Elsaß (Argentinus), 1538 Student zu Erfurt, später zu Marburg.

## D.

## Thamerus, Thamers,

usw.

ohne verwandtschaftlichen Zusammenhang untereinander vor 1800:

An Trägern des Namens begegnen uns ferner:

1275. 28. 3. † Wericus de Thamers, canonicus ecclesiae sancti Pauli Leodiensis[43])

[43]) Ennen, Quellen der Geschichte der Stadt Cöln, Bd. 3. S. 69 fg.; ebd. 1867.

1467. † Heinrich Thamerus, aus Landshut, studierte seit Michaelis 1467 an der Universität zu Erfurt.

1630. † Gertrudis Thamers: verm. Cöln a. Rh. 31. 1. 1630 mit dem Witwer † Thomas Fabianus.

1640. 3. 4. † Heinrich Damere, Trierscher Schultheiß zu Sinzig.

1781. † . . . Wolters, gen. Thamers, † vor 1781: verm. . . . mit † . . ., 1781 zu Bonn, Besitzerin des Gutes Hillersheim, Kirchspiel Much, Amt Windeck.

## E.

## Thamer,

### aus Breitenbach in Hessen.

I. † Conrad Thamer, * . . ., † . . vor 1806, Arbeitsmann zu Breitenbach; verm. . . . mit † Marie Elisabeth Heimbach (Heimbecker), * . . ., † . . .

Söhne, zu . . . geboren:

1. † Johann Georg, s. II.
2. † Johannes, ref., * . . um 1779, † . . .; verm. . . 3. 12. 1809 mit † Anna Catharina Gerdraut Gisbert, ref., * . . um 1788, † . . ., Tochter des † Johann Kaspar Gisbert, zu Barmen, u. s. Gem. † Anna Marie Backhaus.

II. † Johann Georg Thamer, ref., * . . um 1778, † . . 7. 3. 1842, Lohgerber zu Barmen, 1817 Schuhmacher in der Haspeler Rotte ebd.; verm. . . 1. 7. 1806 mit † Johanne Wilhelmine Walther (Wallter, Wallters), luth., * . . um 1779, † . . 10. 6. 1847, Tochter des † Heinrich Daniel Walther, Gerichtsschöffe zu Altenkirchen, u. s. Gem. † Marie Christina Schmidt.

Kinder, zu . , . geboren:

1. † Friedrich Wilhelm, s. III.
2. † Wilhelm, * . . . 1811 (1812), † Elberfeld 28. 9. 1818.

3. † Caroline, * . . 1814, † . . .; 2 mal verm. — a) . . . mit † Carl Johann Korte, Nietfabrikant — b) . . 9. 5. 1851 mit † Friedrich August Peters, * Düsseldorf . . 1805, † . . ., Lehrer zu Barmen, Sohn des † Johann Abraham Peters, † vor 1851, u. s. Gem. † Anna Gerdrut Jansen.
4. † Luise, * 25. 1. 1817, † . . 1. 4. 1818.

III. † Friedrich Wilhelm Thamer, * . . . 1806, † . . ., Lohgerber in den Dörnen, später zu Unterbarmen; verm. . . . mit † Wilhelmine Wülfing, * . . ., † . . .

Kinder, zu . . . geboren:

1. Emma Wilhelmine, * 4. 2. 1839.
2. Laura Wilhelmine, * 19. 11. 1840.
3. Friedrich Wilhelm, * 19. 5. 1842.
4. Wilhelm, * 27. 6. 1844.
5. Laura, * 14. 6. 1847.
6. Marie, * 25. 11. 1849.

## F.

## Thamer,
## aus Unterhanne in Hessen.

I. † Johann Georg Thamer, * . . ., † . . ., Schäfer; verm. . . . mit † Anna Catharina Held, * . . ., † . . .

Sohn, zu Unterhanne in Hessen geboren:

II. † Anton Thamer (Dahmer), * . . 1758, † Unterbarmen (Auer Rotte) 23. 7. 1833, zu Unterbarmen; 2 mal verm. — a) . . . mit † Anna Margarethe Nölich, * . . ., † . . . — b) . . 22. 6. 1803 mit † Elisabeth Wahl, * . . . ., † . . ., Tochter des † Johann Georg Wahl, Bürger zu Berleburg.

Kinder, zu . . . geboren:

1. † Johann Anton, * . . . 1803, † . . , Weber.
2. † Tochter, * . . ., † . . .: verm. . . . mit † Johann Heinrich Pick, * . . . 1792, † . . ., Weber.

## G.

## Thamer,

### ohne Zusammenhang untereinander nach 1800:

1908. Karl Thamer, Geheimer Rechnungsrat a. D., Berlin S. W., Kreuzbergstr. 48.

† Ludwig Thamer, † vor 1904, Geistlicher Inspektor zu Schmalkalden, studierte 1829 zu Marburg (Marburger Teutone).

? Sohn:

† Louis Thamer, * . . ., † . . 1904, Pfarrer, Gertrudenstift bei Großenritte, studierte 1861 zu Marburg (Marburger Teutone).

# Venn,

## aus Siegburg im Rheinlande.

(Nachträge zu Bd. 13, S. 471 fg.)

---

Wappen (1678)[1]: in Silber drei rote Balken: auf dem Helme mit rot-silberner Decke ein offner, wie der Schild gezeichneter Flug.

S. 472. Weitere Quellen: Akten der Familie de Beche im Stadtarchiv zu Cöln a. Rh., die beim Landgericht zu Bonn hinterliegenden Kirchenbücher der katholischen Pfarreien Odenspiel (Denklingen), Eckenhagen und Much, ferner handschriftliche Nachrichten über die Familien von Ley und Hasenclever.

S. 473. II. † Emondt Venn, . . . vor 1673 Ratsverwandter, 1673—1698 Bürgermeister zu Siegburg, 1669 Hexenverfolger . . .

S. 474. IIIa. † Johann Venn, . . . Gerichtsschreiber des Amtes Windeck; verm. Much 18. 2. 1701 mit † Anna Agathe Saur, * . . ., † . . ., Tochter des † Johann

[1]) Farben aus der Zeit von 1776.

Adolf Saur[2]), Gerichtsschultheiß zu Much, später Amtsverwalter des Amtes Windeck, auch Besitzer des freiadligen Gutes und Rittersitzes Haus Overbach bei Much.

IVa. † Johann Adolf Venn, get. Much 7. 5. 1702, † . . .: verm. . . 17. 1. 1745 mit † Maria Christine Rheinen[3]), * . . ., † . . .

S. 475. Kinder, zu Dreslingen geboren, zu Denklingen getauft:

3. † Maria Elisabeth Therese, . . . wohnte zu Dreslingen, später zu Öfingen; verm. Denklingen 16. 4. 1782 mit † Franz Xaver Frickarz, * Neuwied . . ., † . . .

Va. † Josef Andreas Venn, * Dreslingen (K. B. Denklingen) 23. 12. 1745, † Denklingen 11. 11. 1795, Gerichtsschreiber des Amtes Windeck, begr. in der St. Johanniskapelle zu Odenspiel; 2 mal verm. — a) Birkesdorf bei Düren 2. 6. 1775 mit † Maria Isabella Bernhardine Trimborn[4]) * Bürvenich bei Düren 5. 3. 1747, † Düren (Ursulinerinnen-Kloster) 2. 9. 1784. — b) Denklingen 30. 1. 1785 mit † Maria Elisabeth Philippine Franziska Scherer[5]), * Sprenklingen (K. B. Eckenhagen) 25. 11. 1763, † ebd. 27. 10. 1818, Tochter des † Andreas Scherer, Schatzschultheiß der Kirchspiele Much und Eckenhagen, u. s. Gem. † Maria Anna Henriette Hasenclever[6]).

---

[2]) Wappen Saur: in Gold ein dreiblättriges grünes Kleeblatt; auf dem Helme mit grün-goldener Decke ein Widerhaken mit Sprosse zwischen offenem silbernen Fluge.

[3]) Wappen Rheinen: ein von 2 Sternen beseiteter Schrägrechtsfluß; auf dem Helme ein Stern.

[4]) Wappen Trimborn: drei Rosen schrägrechts gestellt.

[5]) Wappen Scherer: drei Blumen; auf dem Helm ein aufrechter Pfeil zwischen offenem Fluge.

[6]) Wappen Hasenclever: Löwe; auf dem Helm ein Jagdhorn.

Kinder, 1 zu Dreslingen, 2—10 zu Denklingen geboren,

erster Ehe:

1. † Maximilian Kaspar Josef, s. VIa, Erster (Waldbröler) Zweig.
2. † Karl Kaspar Gottfried Andreas, * 27. 3. 1778, † Denklingen 17. 10. 1781, begr. Waldbröl.
3. † Franz Arnold Bernhard Ottokar, * 28. 12. 1779, † . . .
4. † Gerhard Johann Wilhelm Paschalis Anton Ernst, * 22. 5 1781, † Denklingen 23. 6. 1782, begr. Waldbröl.
5. † Klara Wilhelmine Elisabeth Edmundine Karoline, * 9. 4. 1783, † Siegburg 15. 10. 1864; verm. . . . mit † Peter Josef Strunck[7]), Notar und Bürgermeister zu Honnef.

zweiter Ehe:

6. † Marie Franziska Gertrud, * 24. 11. 1785, † Denklingen 3. 2. 1814; verm. Eckenhagen 28. 8. 1804 mit † Johann Adolf Breiderhoff, * ebd. 21. 12. 1788, † . . .
7. Josef Andreas Ernst Hubert, s. VIb, Zweiter (Soester) Zweig.
8. † Wilhelm Joseph Hubert Anton, * 24. 2. 1790, † Denklingen 5. 4. 1790, begr. St. Johanniskapelle zu Odenspiel.
9. † Heinrich Josef Franz Xaver Friedrich Hubert, s. VIc, Dritter (Denklinger) Zweig.
10. † Maria Elisabeth (Lisette) Petronella Josefa Walburgis Hubertine, * 28. 8. 1794, † . . .; verm. . . 1811 mit † Anton Hütte, zu Denklingen.

[7]) Wappen Strunk: drei aus einem Herz wachsende Blumen; auf dem Helme das Schildbild zwischen offenem Fluge.

VIa. † Maximilian Kaspar Josef Venn, * Treslingen . . .

S. 477. VIIIc. 6. Clarence Edmund, * 5 29. 1. 1884, Kaufmann zu Little Rock in Arkansas; verm. Natchez,

S. 478. VIIId. 4. Walter Maximilian Franz, * 20. 12. 1886, Gerichtsreferendar.

IXa. Hugo Venn, Kaufmann zu Geringswalde in Sachsen.

Kinder:

3. Wilhelm Hugo Paul, * Geringswalde 20. 11. 1908.

XIc. Frank Hubert Venn, * . . ., seit 1907 Vorsitzender der Vereinigung von Granit- und Marmorbearbeitungs-Häusern für die Staaten Tennessee, Arkansas, Louisiana und Mississippi in Nordamerika . . .

S. 479. VIb. † Josef Andreas Ernst Hubert Venn, * Denklingen 23. 10. 1787, † Eckenhagen 19. 2. 1827, Kaufmann und Beigeordneter ebd., Hauptmann d. Res.; verm. Eckenhagen (kath. K.) 19. 9. 1809 mit † Marie Sophie Elisabeth Franziska Caspari, luth., * Wehnrath 18. 12. 1784, † Eckenhagen 20. 12. 1841, Tochter des † Wilhelm Christian Caspari, Stadtrat, u. s. Gem. † Anna Regina Braun.

Kinder, zu Eckenhagen geboren, evangelisch:

1. † Karolina Regina Christine Henriette, * 14. 5. 1810, † ebd. 22. 6. 1857; 2 mal verm. — a) . . 27. 3. 1828 mit † Christian Braun, * . . ., † . . . 6. 1833, zu Hespert. — b) . . 4. 1834 mit † Johann Josef Andreas Breiderhoff, * Eckenhagen 8. 5. 1808, † ebd. 9. 11. 1879, Sohn des † Johann Adolf Breiderhoff, vgl. Va 4 u. 6; Bd. 13, S. 475.

2. † Karoline Wilhelmine Friederike Franziska, * 29. 9. 1811, † Eckenhagen 9. 6. 1844; verm . . 8. 7. 1830 mit † Carl Friedrich Torley, * . . .,

† Eckenhagen 6. 7. 1862, Feldmesser zu Sessinghausen bei Neustadt.

3. † Wilhelmine Regina, * 29. 9. 1813, † Hannover . . .; verm. . . . 24. 8. 1830 mit † Caspar Feldhaus, aus Lüdenscheid, Lehrer zu Derschlag, Kreis Gummersbach, 1848 Abgeordneter zu Berlin.
4. † August Franz, s. VII b.
5. † Amalie Wilhelmine Friederike Sophia, * 15. 1. 1820, † Altenkirchen 9. 5. 1887; verm. . . . 20. 2. 1836 mit † August Leis, * Marienberg in Nassau 3. 9. 1812, † Elberfeld 10. 12. 1898, Oberlandmesser zu Eckenhagen.
6. † Johanna Wilhelmine Regina Friederike, * 15. 1. 1821, † Wissen an der Sieg . . . 1862; verm. . . . mit † Julius Zimmermann, * . . ., † . . 1885.
7. † Friederike Christine, * 15. 12. 1822, † Eckenhagen 28. 2. 1826.
8. † Christian Eduard, * 3. 3. 1825, † ebd. 15. 3. 1826.
9. † Friederike Auguste Emilie (nachgeboren), * 10. 8. 1827, † ebd. 28. 11. 1828.

VII b. † August Franz Venn, ev, * Eckenhagen 29. 8. 1815, † Hannover 24. 9. 1887, Kaufmann zu Soest: 2 mal verm. — a) Soest 23. 10. 1838 mit † Lisette Sibylla Pletzer, * . . 1. 6. 1807, † Soest . . . 1872, Tochter des † Georg Pletzer, Hutfabrikant, u. s. Gem. † Maria Pieper. — b) Hannover . . . mit Auguste Pieper, * . . .

S. 481. VII c. 3. Sophie, . . .; verm. . . . mit † Jakob Teusch, * . . 18. 4. 1855, † Neuß 23. 12. 1908, Dr., Professor.

S. 482. VIII e. † Heinrich Venn, * Goch 14. 9. 1854, † Bergisch-Gladbach 30. 12. 1908, Rentner ebd., vordem

Fabrikant zu Düsseldorf: verm. Cöln a. Rh. 20. 8. 1887 mit Leonie Schlünkes, * München-Gladbach 24. 3. 1866, Tochter des Ferdinand Schlünkes, Justizrat, Rechtsanwalt und Notar, u. s. Gem. † Hedwig von Palland.

Kinder, 1—2 zu Düsseldorf, 3–4 zu Bergisch-Gladbach geboren:

1. Erich, * 5. 4. 1889, Fähnrich im Niederrheinischen Füsilier-Regiment Nr. 39 zu Düsseldorf.

. . .

VIII f. Alfred Venn, * Goch 28. 11. 1855, Kaufmann zu Essen; . .

Kinder, zu Essen geboren:

. . .

VIII g. Richard Venn, * Glehn 17. 2. 1866, Rechtsanwalt und Notar, seit 1909 zu Rheinberg, Leutnant der Landwehr, L. D. 2; verm. Kleve 22. 11. 1901 mit . .

Kinder, zu Kirchberg im Hundsrück geboren:

. . .

3. Otto Walter, * 3. 6. 1968.

S. 483. VIII h. 1. Dora, * Waldbröl 5. 12. 1881; verm. . . 17. 7. 1907 mit Bruno Birke, Dr. med., Arzt zu Görbersdorf in Schlesien.

III b. 4. † Maria Sibylla, get. Siegburg 4. 4. 1712, † . . .; verm. . . 18. 5. 1747 mit † Johann Peter Meyer, * . . . 1700, † Erpel 10. 1. 1762, Kaiserl. Königl. Generalstabsquartiermeister ebd.

S. 484. 6. † Johann Josef, get. 13. 3. 1716, † Cöln a. Rh. 2. 4. 1771, Kanonikus an St. Antonius ebd.,

trat 1738 als Novize ein, legte 3. 2. 1739 die Ordens-Gelübde ab, wurde als Senior in St. Antonius begraben.

9. † Ursula Sophia, get. 18. 6. 1724, † Cöln a. Rh. (St. Jakob) 5. 11. 1762, begr. in der Erbgruft der de Beche in der Mariengartenkirche; verm. Cöln (St. Jakob) 7. 10. 1750 mit dem Witwer † Johann Michael de Beche,[8]) * ebd. (St. Laurenz) 30. 1. 1707, † ebd. (St. Jakob) 10. 6. 1783, Weinhändler ebd., Mitglied des Stadtrates zu Cöln, kurcölnischer Hof-Kammerat.

IVb. † Daniel Venn, get. Siegburg 26. 1. 1718, † Paderborn 24. 4. 1790, wohnte zuerst zu Siegburg, dann auf seinem Gute Hocherbach bei Lendersdorf unweit Düren, zuletzt zu Paderborn; verm. Siegburg 28. 7. 1750 mit † Maria Helene Petronella Agathe Albertz,[9]) * . . ., † . . ., Tochter des † Ignatius Albertz, * . . ., † . . ., u. s. Gem. † Elisabeth Dierna, * auf der Niedergaul bei Wipperfürth 6. 9. 1729, † . . . nach 1802.

Kinder, 1—2 zu Siegburg, 3—4 auf Gut Hocherbach geboren:

3. † Therese, * . . . 1766, † Paderborn 13. 6. 1798; verm. ebd. 21. 9. 1784 mit † Franz Ludwig Holtgreven[10]), beider Rechte Lizentiat und Advokat des Hochstifts Paderborn, später Hof- und Regierungsrat ebd.

---

[8]) Wappen de Beche: in Gold ein roter, erniedrigter Sparren, begleitet oben von zwei zugewendeten Storchenköpfen, unten von einer Tuchscheere, die eine rote Kugel einschließt; auf dem Helm ein Storchenkopf.

[9]) Wappen Albertz: ein mit 3 Kugeln belegter, von 3 (2 : 1) Löwenköpfen begleiteter Balken; auf dem Helme ein offener Flug.

[10]) Wappen Holtgreven: zwei geschrägte Stäbe, bewinkelt von 4 Sternen; auf dem Helm ein Stern zwischen einem offenen Fluge.

Vb. † Franz Josef Wilhelm Venn, get. Siegburg 11. 2. 1755, † . . ., Kaufmann zu Paderborn; verm. ebd. . . . mit † Maria Anna Josefine Wüstenberg, * . . . 1756, † . . .

Kinder, zu Paderborn geboren:

1. † Elisabeth (Lisette), * . . ., † . . ., Nonne im Kloster Gehrden, Kreis Arnsberg.
3. † Theodor, s. VId.
4. † Adolf, s. VIe.
5. † Therese, * . . .
6—8. † Söhne, * . . ., † . . . jung.

VId. 4. Gustav Adolf, * . . ., Dr. med., Sanitätsrat.

VIe. † Adolf Venn, * Paderborn . . 11. 1789, † Soest 11. 10. 1858, Gutsbesitzer zu Hedingsen bei Minden, vordem Aktuar und Rendant, machte den Befreiungskrieg 1813—1814 als Offizier mit; verm. . . . 1823 mit † Sophie Luise Wilhelmine Thomas, ev., * Bünde 13. 8. 1801, † . . ., Tochter des † Georg Friedrich Thomas, * . . 7. 11. 1776, † Bünde 19. 8. 1804, Pfarrer ebd., u. s. Gem. † Wilhelmine Regina Sophie Frederking[11]), * Bergkirchen 17. 6. 1777, † Windheim a. d. Weser 8. 11. 1817.

S. 487. VIIk. Gustav Hermann Venn, * Minden an der Werra 18. 1. 1826, Rentner zu Grunewald bei Berlin, vordem Kaufmann zu Soest, Inhaber der goldenen Ehe-Jubiläums-Medaille; verm. Soest 25. 11. 1858 mit Hulda Harich, * . . ., Tochter des † Heinrich Harich, Dr. med., Kreisarzt zu Altena an der Lenne.

Kinder, evangelisch, zu Soest geboren:

1. † Anna, * 4. 4. 1860, † ebd. 8. 3. 1891; verm. Soest 15. 5. 1880 mit Clemens Merkel, Kauf-

[11]) Wappen Frederking: in Silber eine rote Rose; auf dem Helme mit rot-silberner Decke die Rose zwischen 2 silbernen Stierhörnern.

mann ebd., Sohn des † Karl Merkel[12]), Professor zu Kassel.

2. Otto, s. VIII i.
3. Helene, * 23. 2. 1864; verm. Soest 27. 8. 1881 mit Karl Riep, Kaufmann zu Bochum.
4. Heinrich Clemens Friedrich Franz, * 8. 7. 1865, Professor, Dr. med., Arzt zu Grunewald bei Berlin, korrespondierendes Mitglied der Internationalen Vereinigung gegen die Tuberkulose, Vorstandsmitglied des Volksheilstätten-Vereins vom Roten Kreuz, studierte 1885—1890 zu Würzburg, München und Berlin, Kommandeur des Russischen St. Stanislaus-Ordens 2. Kl., Ritter des Roten Adler-Ordens 4. Kl., Ritterkreuz 1. Kl. des Badischen Zähringer Löwen-Ordens, Inhaber des Offizierkreuzes des Ordens der Rumänischen Krone und der Rumänischen Jubiläums-Medaille; verm. . . 1. 2. 1896 mit Helene Krawehl, * . . ., aus Essen, Tochter des † Georg Krawehl, Kgl. Preuß. Kommerzienrat, u. s. Gem. † Amalie Waldthausen, aus Essen a. d. Ruhr.
5. Gustav, s. VIII k.

VII m. 1. Minna, * 26. 4. 1862; verm. . . 1883 mit . . . Kuhlmann, Rector zu Hamburg.

S. 488. 6. Luise, * 17. 3. 1872; verm. Saarbrücken 22. 10. 1894 mit Gustav Dieckmann, * . . 27. 6. 1865, Kaufmann zu Dortmund.

VIII i. Otto Venn, * Soest 27. 12. 1861, Doctor of dental surgery, Zahnarzt zu Berlin, Gutsbesitzer auf Mangelsdorf bei Tharand; 2 mal verm. — a) . . . 16. 8. 1894 mit Anna Delius, * . . ., aus Bremen; vgl. Bd. 11, S. 633. — b) . . . 25. 11. 1904 mit Valeska Erdmann, * . . .

[12]) Vgl. Bd. 14, S. 393, 398.

Kinder, erster Ehe, zu Dresden geboren:

1. Hulda, * 4. 4. 1895.
2. Else, * 7. 8. 1897.

VIII k. Gustav Venn, * Soest 26. 5. 1868, Inhaber einer Weingroßhandlung zu Dortmund; verm. ebd. 10. 5. 1894 mit Maria Koenig, * ebd. 30. 3. 1873, Tochter des Wilhelm Koenig, Hotelbesitzer zu Dortmund.

Kinder, zu Dortmund geboren:

1. Gustav, * 10. 7. 1895.
2. Wilhelm, 3. 8. 1897.

VIII l. Otto Venn, * . . 12. 6. 1864, Klavier-Fabrikant zu Saarbrücken; verm. . . . 1901 mit Margarethe Raum, * . . .

Kinder, zu Saarbrücken geboren:

. . .

3. Hedwig, * 28. 8. 1908.

# Zapp,

## aus Elberfeld im Rheinlande.

(Anhang zu „Besenbruch").

---

Evangelisch. Zu Elberfeld und . . . in Texas, Nordamerika.

I. † Johann Heinrich Zapp, * (? Ründeroth) . . ., † Elberfeld . . .; verm. ebd. . . . mit † Sibilla Elisabeth Besenbruch, get. Elberfeld 27. 6. 1785, † ebd. . . ., Tochter des † Johann Peter Besenbruch, get. Elberfeld 12. 11. 1751, † ebd. 25. 11. 1828, Kaufmann ebd., u. s. Gem. † Sibilla Elisabeth Huffschmidt, * Elberfeld 14. 11. 1749, † ebd. 25. 11. 1800; vgl. oben S. 93.

Kinder, zu Elberfeld geboren:

1. † Johann Heinrich, s. II a.
2. † Alwine, * 17. 8. 1818, † Elberfeld 20. 4. 1888.
3. † Fritz, * . . . 1820, † Hanau . . . 1840 (?).
4. † Hugo, s. II b.
5. † Florentine, * 30. 8. 1824, † Freiburg i. B. 17. 1. 1903; verm.[1]) . . . mit † Carl Haardt.

---

[1]) Kinder Haardt, zu Essen a. d. Ruhr geboren:

1. Carl Theodor, * . . 1858, Dr. med., Geheimer Medizinalrat, Direktor der Heil- und Pflegeanstalt Emmendingen bei Freiburg i. Br.; verm. . . . mit Elisabeth Hein.

6. † Hermann, * 17. 2. 1826, † Elberfeld 19. 8. 1908.
7. Mathilde, * 1. 3. 1828, lebt ebd.

IIa. † Johann Heinrich Zapp, * Elberfeld 30. 10. 1816, † ebd. 25. 1. 1877, zuerst Teilhaber der Seidenwaren-Fabrik „Zapp u. Gebr. Besenbruch" zu Elberfeld und der Pulverfabrik gleichen Namens zu Ründeroth, Kreis Gummersbach, später alleiniger Inhaber der Pulverfabrik; verm. Elberfeld . . . mit † Julie Fuchs, * . . 24. 3. 1816, † Elberfeld 10. 9. 1877, Tochter des † Johann Abraham Fuchs, Lehrer.

Kinder, zu Elberfeld geboren:

1. † Elise, * 2. 9. 1845, † ebd. 2. 2. 1892.
2. † Anna, * 13. 4. 1847, † ebd. 12. 5. 1879; verm.[2]) ebd. 17. 7. 1878 mit † Eduard Löwenstein, * . . 7. 1 1840, † Elberfeld 8. 12. 1906.
3. Johann Heinrich, s. III.

IIb. † Hugo Zapp, * Elberfeld . . . 1822, † . . . in Texas Nordamerika, 7. 1. 1903; verm. ebd. . . . mit Lina Bode, * . . .

Kinder, zu . . . geboren:

1—9. . . ., * . . .

III. Johann Heinrich Zapp, * Elberfeld 26. 10. 1850; verm. ebd. 29. 5. 1879 mit Luise Hergert, * Oberursel bei Homburg vor der Höhe 9. 3. 1857, Tochter des Friedrich Hergert, u. s. Gem. Sabine Volck.

---

2. Heinrich, * 21. 6. 1859, Major im Fußartill.-Rgt. Nr. 2 zu Pillau bei Königsberg i. Pr., Königsbergerstr. 55.
3. Lisbeth, * . . ., lebt zu Freiburg in Baden.
4. Otto, * . . ., lebt zu Galveston in Texas; verm. . . . mit Grete Horn.
5. Ernst, * . . ., lebt in Texas.

[2]) Tochter Löwenstein, zu Elberfeld geboren:

1. Anna, * 16. 4. 1879; verm. ebd. 7. 1. 1908 mit Carl Padberg, * . . 7. 1. 1878.

Kinder, zu Elberfeld geboren:

1. Julie, * 21. 2. 1880; verm.[3]) ebd. 14. 9. 1905 mit Carl Heidenreich), * . . 25. 7. 1871, Dr. phil., Chemiker.
2. Louise, * 13. 2. 1882.
3. Ella, * 30. 4. 1884.

[3]) Tochter Heidenreich, zu Vohwinkel bei Elberfeld geboren:
1. Gertrud, * 29. 8. 1906.

# Ziemssen I,

Ritter v. Ziemssen,

aus Stralsund in Vorpommern.

---

Wappen A.: in Rot eine mit einem goldenen Kreuze besetzte silberne Säule. Auf dem Helme mit rot-silberner Decke zwischen offenem von Silber über Rot übereck geteiltem Fluge ein fünfstrahliger goldener Stern.

Wappen B. (Österr. Ritterstand Wien 9. 5. 1811): in Blau ein mit einer fünfblättrigen roten Rose mit goldnem Samen und grünen Kelchblättern belegter Schrägrechtsbalken; 2 Helme: auf dem rechten mit rot-silberner Decke 3 Straußenfedern, eine rote zwischen 2 silbernen, auf dem linken mit blau-silberner Decke ein Anker zwischen zwei von Silber über Blau übereck geteilten Stierhörnern.

Evangelisch. Zu Berlin, Demmin, Frankfurt a. M., Heilbronn, Honnef a. Rh., Cöln, Königsberg, Neuneck i. Württ., Neu-Negentin bei Greifswald, Pfullendorf bei Gotha, Potsdam, Ragnit, Stuttgart, Wiesbaden, Zoppot, Triest, Deli auf Sumatra, New-York.

Das Wappen A stammt von dem Generalsuperintendenten für Neu-Vorpommern und Rügen † Johann Christoph Ziemssen, s. IIa, und wurde später auch von den Nachkommen seines Bruders Ernst Philipp übernommen.

† Philipp Daniel Ziemssen, * 1756, † 1831, s. IIc, erhielt Wien 9. 5. 1811 den Österreichischen Ritterstand.

## Übersicht.

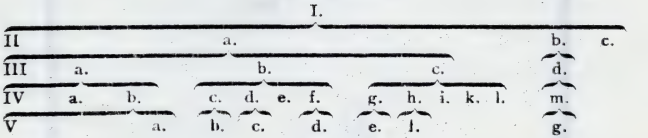


## Gerade Stammfolge.

I. † Johann Christoph Ziemssen, * . . ., † . . ., Amtsmeister der Tischler zu Stralsund, erwarb 16. 4. 1746 das Bürgerrecht ebd.; verm. Stralsund 5. 5. 1746 mit † Catharina Margaretha Wollert, * . . ., † . . .

Kinder, zu Stralsund geboren:

1. † Johann Christoph, s. IIa, Greifswalder Ast.
2. † Ernst Philipp, s. IIb, Petersburger Ast.
3. † Katharina Maria, * 31. 10. 1752, † . . .

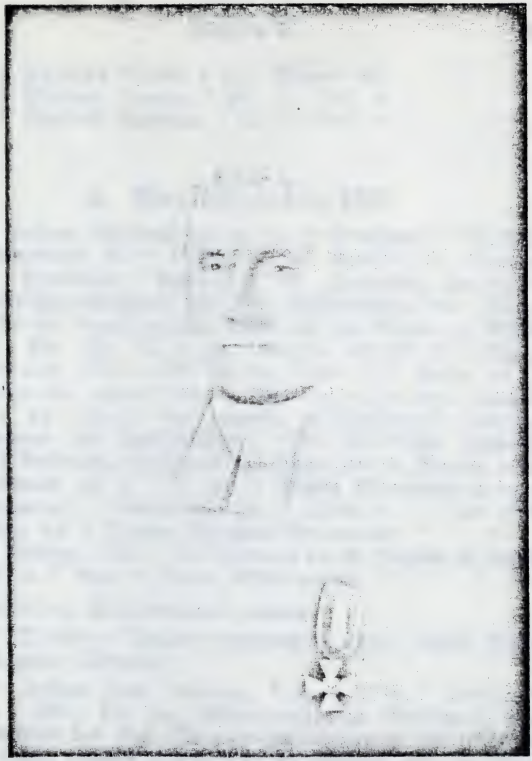

Johann Christoph Ziemssen,
* 1747, † 1824,
D. u. Prof. Theol., General-Superintendent für
Neu-Vorpommern und Rügen, Prokanzler der Universität Greifswald.

4. † Philipp Daniel, s. IIc, Wiener Ast.
5. † Charlotta Agnesa, * 18. 10. 1758, † . . .
6. † Elisabeth Christina, * 30. 4. 1762, † . . .

## A. Greifswalder Ast.

IIa. † Johann Christoph Ziemssen, * Stralsund 6. 10. 1747, † Greifswald 17. 8. 1824, Dr. und Professor der Theologie und Philosophie, Prokanzler der Universität Greifswald, Generalsuperintendent für Neu-Vorpommern und Rügen, Präses des Konsistoriums, Pastor an St. Nicolai zu Greifswald, Rot. Adl. O. 3. Kl., studierte seit 12. 3. 1768 zu Greifswald, 1776—1803 Diakon, 1803—1812 Pastor an St. Marien ebd., erhielt 1790 eine Adjunktur bei der theol. Fakultät, 1791 die Leitung des damals zu Greifswald errichteten Seminars für Landschullehrer, 1803 ordentlicher Professor, 1812 Generalsuperintendent und Pastor an St. Nicolai; verm. Greifswald 10. 5. 1776 mit † Maria Margarethe Louise Reimarus, * Greifswald 14. 7. 1754, † . . . vor 1819, Tochter des † Johann Mathias Reimarus, * . . ., † . . ., aus Ratibor, 1738—1775 Diakonus an St. Marien zu Greifswald, u. s. Gem. † Louise Krasemann, * . . ., † . . .

Kinder, zu Greifswald geboren:

1. † Theodor Johann Christoph, s. IIIa, Erster (Hanshagener) Unterast.
2. † Johann Ernst Ludwig, * 24. 8. 1778, † Greifswald . . 1851, Dr. jur., Bürgermeister zu Greifswald, Procurator des Kgl. Oberappellationsgerichts, Rot. Adl. O. 4. Kl., besuchte 1790—1795 eine Privat- und die Stadtschule ebd., studierte seit 14. 3. 1795 zu Greifswald, dann zu Göttingen, 1801 Advokat und Notar, 1808 Ratsverwandter, 1822 erster Syndikus, 1829 Landtagsabgeordneter, 1838 Justizrat, 26. 7. 1844 bis zu seinem Tode Zweiter Bürgermeister; verm. . . . mit † Caroline von Kreplin, * . . . 1792, † . . 26. 7. 1858.

3. † Friedrich Wilhelm, * 30. 10. 1779, † Greifswald 7. 2. 1781.
4. † Johann Heinrich Wilhelm, * 14. 9. 1781, † ebd. 1. 12. 1781.
5. † Anna Maria Wilhelmina Louise, * 18. 12. 1782, † Greifswald . . 1847; verm.[1]) . . . mit † Johann

[1]) Kinder Finelius, zu Greifswald geboren:

1. † Marie Friederike Louise, * 10. 8. 1813, † Langenfelde 9. 11. 1859; verm. . . . mit † Gustav v. Hagenow, * . . 16. 1. 1812, † auf Langenfelde 28. 9. 1876.

Kinder v. Hagenow, zu Langenfelde geboren:

(1. † Gustav Christian Friedrich, * 8. 1. 1841, † Rostock 23. 3. 1908, Landrat, Herr auf Langenfelde und Glewitz; verm. Treptow a. Rega 2. 1. 1874 mit Elisabeth Hedwig Heintze, * ebd. 15. 11. 1848, lebt zu Berlin.

Kinder v. Hagenow:

a. † Louise, * Lewin 12. 4. 1875, † ebd. 16. 4. 1875.
b. † Hulda Lina Wilhelmina, * Lewin 10. 6. 1876, † Grimmen 13. 5. 1878.
c. Gustav Christian Ludwig Max, * Grimmen 1. 6. 1878.
d. Elisabeth Clara Minna, * Langenfelde 30. 3. 1880.
e. Käthe Helene Margarethe, * Langenfelde 28. 7. 1882.
f. † Hans, * Langenfelde 12. 2. 1884, † ebd. 13. 2. 1885.

(2. † Viktor Ludwig Wilhelm, * 13. 3. 1842, † Hoyerswerda 27. 2. 1878, Kreisrichter; verm. Leipzig 19. 12. 1874 mit Clara Marie Margarete Langerhans, * Frankfurt a. O. 16. 6. 1855, lebt zu Leipzig.

(3. † Maximilian Robert, * 9. 3. 1844, † Metz 14. 2. 1906, General der Kavallerie, Gouverneur von Metz; verm. Berlin 15. 3. 1884 mit Marie Elisabeth Treutler, * Pitschen i. Schles. 9. 10. 1857, lebt zu Berlin.

Söhne v. Hagenow, zu Schwerin i. M. geboren:

a. Max Romulus, * 2. 11. 1884, Leutnant der Reserve.
b. Viktor Heinrich Paul Anton, * 18. 6. 1886.

2. † Friederike Wilhelmine Johanna Finelius, * 18. 3. 1815, † Anklam 30. 5. 1868; verm. . . . mit † August Buhtz, * Groß-Ottersleben 18. 10. 1809, † Anklam 25. 9. 1872, Dr. med.

Kinder Buhtz, zu Anklam geboren:

(1. † August Hermann Friedrich, * 27. 10. 1840, † Calbe 2. 1. 1896, Rechtsanwalt; verm. . . . 1876 mit Ida Schmidt, * . . ., lebt zu Wiesbaden.

Christian Friedrich Finelius, * . . . 1787, † . . . 1846, Dr. und außerordentlicher Professor der Theologie

Kinder Buhtz, zu Regenwalde geboren:

a. Wilhelm, * . . . 1872, Hauptmann (18. 5. 1907) im 2. Großherzogl. Hess. Inf. Rgt. Nr. 116 zu Gießen; verm. . . . mit Alix Hof, * . . .

Kinder Buhtz, zu . . . geboren:

(a. Jutta, * . . .

(b. Georg Wilhelm, * . . .

b. Ernst, * 9. 4. 1875, Dr. med., Stabsarzt (18. 5. 1907) im 7. Lothring. Inf. Rgt. Nr. 158 zu Paderborn.

c. Käthe, * 1. 9. 1878; verm. . . . mit Alfred Behr, Gutsbesitzer auf Schönhof bei Frankfurt a. M.

Kinder Behr, zu . . . geboren:

(a. Alfred, * . . .

(b. Werner, * . . .

(c. Herbert, * . . .

(d. Richard, * . . .

(2. Anna Margarete Hermine Luise, * 6. 11. 1845, verm. 2. 4. 1869 Karl Wilhelm Hermann Rudolf Hanow, * . . 25. 8. 1837, Prorektor, Professor, lebt zu Stettin (Sohn des † Friedrich Wilhelm Eduard Hanow, * . . 22. 11. 1802, † . . 30. 8. 1855 Pfarrer zu Loosens, Kreis Wirsitz in Posen, verm. . . 30. 8. 1832 mit † Rosalie Kieckhäfer, * . . 7. 6. 1810, † . . 5. 3. 1891; vgl. Bd. 16, S. 100).

Kinder Hanow, zu Anklam geboren:

a. Friedrich Hermann, * 1. 2. 1870, Amtsanwalt zu Stettin.

b. Paul Wilhelm, * 8. 3. 1871, Amtsrichter zu Spandau, 17. 12. 1898 Leutnant der Reserve des Kaiser Alexander Garde Gren. Rgt. Nr. 1; verm. . . 27. 4. 1903 mit Ella Doering, * . . ., aus Wollin.

c. Marie Johanna Louise, * 17. 3. 1875; verm. . . . mit Max Rabe, Baumeister zu Charlottenburg.

(3. Elise Sophie Charlotte Buhtz, * 25. 10. 1848, Musiklehrerin zu Anklam.

(4. † Max Reinhold, * 11. 5. 1852, † Berlin 18. 4. 1897, Rechtsanwalt zu Burg; verm. . . . mit Elisabeth Kropf, * Regenwalde 17. 5. 1852.

3. † Otto Friedrich Finelius, * . . . 1817, † . . . 1818.

4. Hermann Carl Friedrich, * . . . 1819, † . . . 1849, Dr. med., Dozent.

an der Universität und Pfarrer an St. Nicolai zu Greifswald.

6. † Friedrich Georg August, * 22. 11. 1784, † . . ., Hauslehrer, cand. theol.
7. † Wilhelm Carl Ludwig, s. III b, Zweiter (Greifswalder) Unterast.
8. † Christina Amalia Johanna, * 17. 3. 1789, † . . vor 1829; verm.[2]) . . . mit † Julius Theodor Roggenbau, Dr. jur., Hofgerichtsprocurator und Konsistorialsekretär zu Greifswald.
9. † Christoph Gottlieb, s. III c, Dritter (Stralsunder) Unterast.
10. † Friederike Julie Bernhardine, * 22. 10. 1793, † Berlin . . 1855, Malerin.
11. † Gustave Justina Carolina Wilhelmine, * 25. 6. 1795, † Berlin 5. 2. 1866; verm.[3]) . . . mit † Karl Heinrich

---

[2]) Kinder Roggenbau, zu . . . geboren:
1. † Ludwig Otto Julius, * . . . 1816, † . . .
2. † Carl Gustav Ludwig, * . . . 1818, † . . .
3. † Wilhelm Otto Friedrich, * Greifswald 23. 3. 1820, † Friedenau bei Berlin 13. 1. 1900; verm. . . . mit † Marie Brendel. * Krotoschin 29. 7. 1844, † Friedenau 25. 2. 1908; 3 Töchter.
4. † Wilhelm Hermann Theodor, * . . . 1823, † . . . 1823.
5. † Marie Louise, * . . . 1823, † . . .

[3]) Söhne v. Normann, zu Franzburg geboren:
1. † Karl Johann Axel, * 11. 9. 1820, † Greifswald 12. 6. 1873, Rechtsanwalt ebd., studierte zu Heidelberg (Heidelberger Westfale); verm. Naumburg a. S. 26. 10. 1849 mit † Marie Helene Silberschlag, * ebd. 28. 3. 1828. † ebd. 5. 5. 1877.
Sohn v. Normann:
(1. Karl Axel, * Stralsund 14. 10. 1850, Amtsgerichtsrat zu Potsdam, Rittm. d. Ref. d. Husaren-Rgts. Nr. 3.
2. † Hugo, * . . ., † . . . jung.
3. † Karl Wilhelm Christoph, * 21. 9. 1827, † Braunschweig 17. 7. 1888, Kgl. preuß. Kammerherr, Major a. D., a. o. Gesandter u. b. Minister zu Oldenburg u. Braunschweig, Schloßhauptmann von Freienwalde; verm. Greifswald . . 1852 Emma Anderssen, * Greifswald 23. 3. 1834.

Bogislaw v. Normann, * Stralsund 16. 6. 1787, † Berlin 20. 4. 1862, Kgl. Preuß. Justizrat und Kreisrichter zu Franzburg, ehem Kgl. Schwed. Härads-höfding (Sohn des † Karl Axel Hugo v. Normann, * Stralsund 22. 3. 1760, † Franzburg 8. 10. 1835, Kgl. Preuß. Generalmajor, ehem. Chef des Kgl. Schwedischen Leibregiments „Königin"; 1. verm. Stralsund . . . mit † Johanne Friederike Ramstahl, * Stralsund . . ., † . . .)

## I. Erster (Hanshagener) Unterast.

IIIa. † Theodor Johann Christoph Ziemssen, * Greifswald 13. 2. 1777, † Thurow 20. 10. 1843, Dr. theol., Superintendent zu Hanshagen bei Greifswald, studierte seit 26. 3. 1794 zu Greifswald, 1799—1803 Hauslehrer in der Schweiz, 1804 Privatdozent und Vorsteher des Schullehrer-Seminars zu Greifswald, 1806 Pastor zu Hanshagen; verm. Greifswald 10. 11. 1806 mit Wilhelmine Sophie Christiane v. Mühlenfels, * . . 9. 1. 1782, † Stralsund 3. 2. 1859.

Kinder, zu Hanshagen bei Greifswald geboren:

1. † Wilhelm Theodor, s. IVa.
2. † Alwine Louise, * 25. 10. 1810, † Stralsund 9. 11 1905; verm.[4]) Ummanz 22. 6. 1837 mit † Karl Jakob

---

[4]) Kinder Wallis, zu Ummanz geboren:

1. Rudolf Wilhelm, * 9. 2. 1840, seit 1883 Pastor zu Wotenick, Rot. Adl. O. 4. Kl., studierte zu Greifswald, Tübingen und Berlin, 30. 1. 1870—1883 Pfarrer zu Sanzkow bei Demmin; verm. Stralsund 26. 6. 1872 mit Pauline Christiane Henriette Alexandrine Rahtkens, * Carlshof bei Pollnow 23. 10. 1846.

Kinder Wallis, 1—7 zu Sanskow bei Demmin geboren:

(1. Otto Karl, * Sanzkow 10. 4. 1873, Oberleutnant d. L., Hofsekretär zu Berlin; verm. ebd. 19. 11. 1908 Anna Bibke, * . . .
(2. Elsbeth Johanna, * 29. 5. 1874.
(3. Katharina Maria, * 13. 11. 1875, Lehrerin zu Stralsund.
(4. Johannes Theodor, * 8. 3. 1877, Dr. med., Oberarzt (18. 10. 1904) im Feldart. Rgt. Nr. 33, kommandiert beim Genesungsheim zu Lettenbach.

Christian Wallis, * Stralsund 13. 5. 1803, † Ummanz 9. 2. 1881, Pastor zu Ummanz, Sohn des † Christoph Wallis, * . . . 1756, † . . . 3. 1841, Schiffskapitän zu Stralsund, u. s. Gem. † Sophie Elisabeth Fischer.

3. † Rudolph, s. IVb.

4. † Clara Maria, * 1. 12. 1815, † Kusan 20. 3. 1901; verm.[5]) Hanshagen 1. 7. 1841 mit † Otto Heinrich

---

(5. Ernst Richard, * 5. 9. 1878, Amtsrichter zu Konitz . Wpr.
(6. Eva Margarete, * 9. 12. 1879, Diakonissin zu Gießen.
(7. Theodora Alwine, * 9. 11. 1881.
(8. Margarete Luise * Wotenick, 12. 5. 1889, Lehrerin in Ostfriesland.

2. † Hermann, * 4. 8. 1842, † Berlin . . 1865.
3. † Robert, * 12. 6. 1846, † Berlin 7. 4. 1903, Betriebs-Ingenieur.
4. Martha, * 25. 9. 1852; verm. Ummanz 30. 4. 1880 mit Richard Rahtkens, Schiffskapitän in England.

Kinder Rahtkens, zu . . . geboren:
(1. Franz Arthur, * 17. 7. 1881.
(2. Karl Eduard, * 6. 3. 1883, Steuermann.
(3. Gertrud, * 26. 5. 1884.
(4. Martha, * 2. 11. 1886.
(5. Dorothea, * 7. 3. 1889.
(6. Herbert, * 25. 4. 1891.
(7. Georg Alfred, * 23. 12. 1892.

5. Clara, * 23. 10. 1856; verm. Stralsund 7. 8. 1891 mit Richard Salow, Steinzeichner zu Stralsund.

Töchter Salow, zu Stralsund geboren:
(1. Clara, * 27. 3. 1893.
(2. Eleonore, * 7. 1. 1895.

[5]) Kinder Berlin, zu Neustrelitz geboren:
1. † Anna, * 19. 10. 1843, † ebd. 16. 12. 1850.
2. † Richard, * 18. 5. 1845, † ebd. 29. 12. 1850.
3. † Otto, * 28. 4. 1847, † ebd. 16. 11. 1863.
4. † Olga, * 6. 2. 1850, † ebd. 23. 7. 1868.
5. † Oswald, * 5. 2. 1852, † Breslau 24. 3. 1884, Rittergutsbesitzer auf Stiebendorf, Kreis Neustadt O. S.; verm. Wiesbaden 16. 12. 1883 mit Marta Fischer.
6. Felix Heinrich v. Berlin, * Neustrelitz 16. 7. 1857, 1881—1898 Besitzer von Stiebendorf, dann Güterdirektor zu Kusan O. S., erhielt

**Berlin**, * Liepen 11. 3. 1813, † Neustrelitz 16. 5. 1863, Ghzgl. Mecklenbg. Domänenrat und Hofrat zu Neustrelitz, Herr auf Liepen und Fiedeln (Sohn des † Johann David Otto Berlin,[6]) get. Friedland 25. 4. 1786, † Liepen 7. 5. 1828, Erbherr auf Liepen; verm. Belitz 5. 5. 1806 mit † Beate Schröder, aus Wüstenfelde; vgl. IVa.)

5. **Luise Wilhelmine**, * 16. 2. 1824, lebt zu Stralsund.

IVa. † **Wilhelm Theodor Ziemssen**, * Hanshagen 10. 1. 1808, † Garz auf Rügen 8. 12. 1881, Dr. theol., Superintendent zu Garz, Rot. Adl. 4. Kl., erhielt den ersten Unterricht in der Erziehungs-Anstalt seines Vaters, 4. 9. 1826 Reifeprüfung zu Greifswald, studierte 18. 11. 1826—30. 9. 1829 zu Greifswald, 1829—1830 zu Berlin, . . 12. 1833 Prediger am Arbeitshause zu Greifswald, . . 7. 1835 Pfarrer zu Reinberg, 1. 10. 1851 Superintendent zu Garz; 2 mal verm. — a) Liepen 19. 10. 1838 mit † Mathilde Beate **Berlin**, * Liepen 27. 7. 1818, † Reinberg 4. 9. 1839, Tochter des † Johann David Otto Berlin[7]) u. s. Gem.

---

Berlin 16. 1. 1905 den Preuß. Adel; verm. Ratibor 9. 6. 1880 Marie Hilveti, * Swirkowitz i. Oester. 14. 4. 1863.

Kinder v. Berlin, zu Stiebendorf geboren:

(1. Else Clara Sophie, * 12. 8. 1881; verm. Kusau . . 10. 1909 mit Ludwig Schmidt-Hederich, auf Stubbe, Kreis Eckernförde.

(2. Margarete Ida Marie, * 15. 10. 1885; verm. . . . mit Carl-Heinrich Stever, zu Groß-Kölpin, Kreis Templin.

(3. Felix Otto, * 14. 5. 1889.

(4. Alexander Oswald Johannes, * 27. 10. 1896.

[6]) er erhielt Wien 7. 2. 1803 den Reichsadelstand, der in Mecklenburg nicht anerkannt wurde; vgl. Goth. Taschenb. d. Briefadl. Häuser 1909, S. 34.

[7]) Eltern: † Jakob Ernst Friedrich Berlin, * . . 10. 8. 1741, † Liepen in Mecklbg.-Strelitz 5. 3. 1806, erhielt Wien 7. 2. 1803 den Reichsadel, der in Mecklenburg nicht anerkannt wurde, Senator, Syndikus, Hzgl. Meklbg. Strel. Hofrat, Bürgermeister zu Friedland i. M., Erbherr auf Liepen, Besitzer von Rubkow in Pommern; verm. . . 17. 11. 1769 mit † Johanna Katharina Magdalena Schultz, Tochter des † August Friedrich Schultz, Bürgermeister zu Friedland i. M.

† Beate Schröder, aus Wüstenfelde; vgl. IIIa, 4. — b) Liepen 27. 1. 1843 mit † Laura Beate Berlin, * Liepen 20. 2. 1814, † Stettin 25. 7. 1891, Schwester der vorigen.

Kinder,

erster Ehe:

1. Otto Wilhelm, * Neuberg 26. 8. 1839, Pfarrer zu Pfullendorf bei Gotha, besuchte 1853—1860 das Pädagogium zu Putbus, Reifeprüfung ebd., studierte 1860—1862 zu Berlin, 1862—1864 zu Erlangen, bis 1868 Kandidat teils zu Hause, teils in Italien, Duisburg und Neustrelitz, 1865 erstes, 1867 zweites theol. Examen, 1868 Hülfsprediger zu Neumark in Pommern, 1869 Diakon zu Wiek auf Rügen, seit 1. 10. 1881 Pfarrer zu Pfullendorf; verm. Neubrandenburg 23. 5. 1871 mit Louise Dorothea Rosalie Bollmann, * Stralsund 21. 11. 1844, Tochter des † Gustav Alexander Bollmann, Fabrikbesitzer zu Neubrandenburg, u. s. Gem. † Antonie Stürke, aus Neubrandenburg.

zweiter Ehe:

2. † Laura Mathilde, * Neuberg 26. 10. 1847, † Schillersdorf 24. 1. 1885; verm.[8]) Garz 1. 11. 1872 mit Johannes

[8]) Kinder Runze:

1. Johannes, * Prerow 22. 11. 1873, Oberlehrer zu Ratibor; verm. Breslau 26. 4. 1904 mit Meta Oels, * . . .
   Sohn Runze, zu Kosel geboren:
   (1. Hans Joachim. * 1. 3. 1906.
2. Walther, * Prerow 8. 1. 1876, Oberpostpraktikant zu Erfurt; verm. Eberswalde 20. 9. 1906 mit Margarete Polack, * . . .
   Sohn Runze, zu Lübeck geboren:
   (1. Horst, * 28. 7. 1908.
3. † Karl, * Prerow 23. 3. 1877; † Schillersdorf 9. 4. 1904, Kandidat der Theologie.
4. Clara, * Prerow 17. 4. 1878; verm. Schillersdorf 15. 12. 1903 mit Martin Stier, Pfarrer zu Motzen, Kreis Teltow.
   Kinder Stier, zu Motzen, Kreis Teltow, geboren:
   (1. Johannes, * 7. 10. 1904.
   (2. Mathilde, * 15. 7. 1906.
5. Wilhelm, * Schillersdorf 1. 12. 1881, Buchhändler zu Madrid.

Karl Wilhelm Runze, * Woltersdorf 29. 12. 1843, seit 16. 10. 1881 Pfarrer zu Schillersdorf bei Kolbitzow, studierte zu Halle a. S. und Berlin, Rektor und Diakonus zu Garz auf Rügen, dann Pfarrer zu Prerow, Sohn des † Ludwig Wilhelm Gottrau Runze, * . . 13. 11. 1812, † Woltersdorf bei Colbatz i. Pom. 29. 6. 1877, seit 11. 11. 1838 Pfarrer ebd., u. s. Gem. † Therese Brause.

3. Martha Maria, * Reinberg 27. 1. 1849, lebt zu Stettin; verm. Garz 10. 11. 1876 mit † Eduard Daniel Dufft, * Erfurt 21. 3. 1838, † Groß-Latzkow bei Pyritz i. Pom. 14. 3. 1895, seit 21. 5. 1882 Pfarrer ebd., vorher zu Zingst, studierte zu Jena und Halle a. S.

4. Anna Helene, * Reinberg 1. 9. 1850; verm.[9]) Garz 29. 8. 1873 Friedrich Bernhard Hermann Stroede, * Cammin 9. 10. 1844, seit 10. 11. 1873 Pfarrer zu Plönzig bei Pyritz i. Pom., vorher Hilfsprediger ebd., studierte zu Halle a. S. und Greifswald, Sohn des † Friedrich Stroede, Lehrer zu Cammin, u. s. Gem. † Dorothea Büstrin.

5. Ida Ottilie, * Garz 22. 3. 1853; verm.[10]) ebd. 6. 9. 1878 mit Ernst Schmidt, * Annaburg 18. 8. 1843, Forstmeister zu Bischofswald bei Ivenrode, Eis. Kreuz 2. Kl., Rot. Adl. O. 4. Kl., Feldzug-Medaille 1866 u. 1870/71, Sohn des † Ernst Schmidt, Geheimer Rat im Direk-

---

[9]) Kinder Stroede, zu Plönzig bei Pyritz i. Pom. geboren:
1. Gerhard Hermann Theodor, * 5. 7. 1876, Kgl. Administrator zu Gohrke i. Pom.; verm. Stresow 5. 8. 1909 mit Elise Krüger, * Pyritz 24. 4. 1882.
2. Anna Margarete, * 11. 3. 1878.
3. Anna Helene, * 20. 9. 1879.
4. Elisabeth Laura Dorothee, * 5. 2. 1882.

[10]) Kinder Schmidt:
1. Erna Agnes Helene, * Born auf dem Dars 27. 12. 1879.
2. Ernst Willy Waldemar, * ebd. 7. 1. 1881, Dr. geol. et phil.
3. Erika Vera, * ebd. 23. 12. 1883.
4. Hans Hubert } * Bischofswald 5. 8. 1890,
5. Ernst Oskar } Zwillinge.
6. Hertha Mathilde Martha Helene, * ebd. 5. 2. 1897.

torium des Militär-Waisenhauses, u. s. Gem. † Clara Tourbier.

6. Theodor Oscar, * Garz 15. 12. 1854, Kgl. Preuß. Geheimer Justizrat, Senatspräsident bei dem Kammergericht zu Berlin, Rot. Adl. 4. Kl., besuchte das Pädagogium zu Putbus und die Landesschule zu Pforta, studierte 1873 zu Heidelberg (Heidelberger Rhenane) und Leipzig, bestand Herbst 1875 die 1. juristische Prüfung, trat 2. 12. 1875 als Referendar in den Staatsdienst, arbeitete zu Greifswald und Wiesbaden, 9. 6. 1880 Assessor-Examen, als solcher zu Wiesbaden und Neuwied, 1. 4. 1884 Amtsrichter zu Stralsund, 1. 10. 1891 Landrichter zu Berlin, 1894 Landgerichtsrat, 20. 10. 1897 Kammergerichtsrat, . . 3. 1908 Geheimer Justizrat, 7. 4. 1909 Senatspräsident bei dem Kammergericht; verm. Wiesbaden 2. 12. 1880 mit Christiane Sophie Rosalie Clara Agnes Brügmann[11]), * Unna in Westfalen 20. 9. 1859, Tochter des † . . . Brügmann, Kreisgerichtsrat a. D. zu Wiesbaden, u. s. Gem. Anna Roth.

IVb. † Rudolph Ziemssen, * Hanshagen 3. 8. 1813, † Reinberg 18. 8. 1872, Pächter des Klostergutes Reinberg, studierte 1833—1834 zu Greifswald, wurde dann Landwirt; 2 mal verm. — a) Stralsund 6. 8. 1852 mit † Marie Agnes Biel, * ebd. 9. 2. 1822, † Oldendorf 15. 2. 1855, Tochter des † Johann Carl Biel u. s. Gem. † Hermine Friederike Schneider. — b) Prohn 10. 7. 1857 mit † Marie Karoline Wilhelmine Rink, * Greifswald 2. 8. 1831, † ebd. 30. 11. 1904, Tochter des † Karl Mathias Rink, Registrator zu Greifswald, u. s. Gem. † Wilhelmina Friederika v. Mühlenfels, * Wismar 19. 1. 1799[12]), † . . .

---

[11]) dies Geschlecht beginnt seinen Stammbaum mit † Blasius Bruggemann, der am 13. 10. 1558 als vereidigter Gerichtsschreiber zu Dortmund angestellt wurde.

[12]) vgl. Goth. Briefadl. Taschenb. 1907, S. 548. — Aus der Familie Müller; Reichsadel Lazenburg 11. 5. 1729.

Kinder, zweiter Ehe:

1. Karl Theodor, s. Va.
2. Anna Minna Julie, * Oldendorf 23. 12. 1859, lebt zu Göhren bei Kölzig.

Va. Karl Theodor Ziemssen, * Oldendorf 12. 4. 1858, Justizrat, Rechtsanwalt und Notar zu Potsdam, besuchte das Gymnasium zu Greifswald, studierte seit 13. 5. 1878 ebd., Rechtsanwalt zu Treuenbrietzen, dann zu Potsdam; verm. Revier, Reg. Bez. Bromberg, 9. 4. 1890 mit Else Emma Ida Witte, * Bromberg 27. 2. 1866, Tochter des Julius Witte, Gutsbesitzer, zuletzt Rentner zu Berlin, u. s. Gem. Friederike Fischer.

Kinder:

1. Rudolf Karl Julius, * Treuenbrietzen 9. 9. 1893, Kadett zu Potsdam.
2. Anna-Marie Margarethe Dorothea, * Treuenbrietzen 14. 12. 1894.
3. Hans Ulrich, * Potsdam 31. 3. 1900.
4. Else Helene Friederike, * ebd. 16. 10. 1902.

## II. Zweiter (Greifswalder) Unterast.

IIIb. † Wilhelm Karl Ludwig Ziemssen, * Greifswald 6. 12. 1786, † ebd. 9. 9. 1842, Geheimer Justiz- und Hofgerichtsrat zu Greifswald, Rot. Adl. O. 4. Kl., Schwed. Nordstern-Orden, bestand die Reifeprüfung zu Greifswald, studierte von 18. 6. 1804—1809 ebd., 1809—1811 zu Göttingen. 1813 Assessor am Hofgericht zu Greifswald, 1829 Hofgerichtsrat, 1842 Geheimer Justizrat; verm. Greifswald 10. 1. 1821 mit † Friederike Wilhelmine v. Hagenow, * Langenfelde 13. 10. 1802, † Danzig 2. 9. 1866 an der Cholera, Tochter des † Friedrich Christoph Carl v. Hagenow, u. s. Gem. † Maria Christiana Menz.

Kinder, zu Greifswald geboren:

1. † Wilhelm Ludwig, s. IVc.

2. † Ludwig Wilhelm, s. IVd.
3. † Anna Wilhelmine, * 1. 5. 1825, † Friedenau bei Berlin 10. 8. 1908; verm [13]) Greifswald 11. 6. 1850 mit † Gottfried Karl August Brandt, * Steinecke 26. 7. 1821, † Berlin 15. 10. 1865, Dr. med., Arzt ebd., Sohn des † Johann Friedrich Karl Brandt, * Neuhaldensleben 4. 10. 1791, † Merseburg 21. 5. 1851.
4. † Robert Ludwig Wilhelm, * 17. 11. 1827, † Coritiba in Brasilien 16. 11. 1868, Ingenieur ebd., Gymnasiast zu Greifswald, trat 28. 11. 1844 beim Pionier-Batl. Nr. 2 zu Stettin ein, 11. 1. 1847 als Portepee-Fähnrich zur Reserve übergetreten, besuchte die Bau-Akademie zu Berlin, 1851 Prüfung als Regierungs-Feldmesser, 1854 von der Regierung in Brasilien als Ingenieur zum Wege- und Brückenbau angestellt.
5. † Hugo Wilhelm, s. IVe.
6. Constanz Friedrich Wilhelm, s. IVf.

IVc. † Wilhelm Ludwig Ziemssen, * Greifswald 29. 10. 1821, † Friedenau bei Berlin 20. 3. 1903, Dr. med., Pastor emer. zu Friedenau, Rot. Adl. O. 4. Kl., bestand 1840 zu Greifswald die Reifeprüfung, studierte zu Greifswald und Berlin Medizin, wurde 1846 Privat-Dozent an der Universität Berlin, studierte dort 1861—1863 Theologie, wurde 1865 Pastor zu Wusterwitz bei Schlawe, 1867 Pastor zu Glewitz, Kr. Grimmen, 1900 a. D.; 2 mal verm. — a) Boltenhagen 11.

---

[13]) Kinder Brandt, zu Berlin geboren:
1. † Carl, * 20. 5. 1851, † ebd. 26. 11. 1852.
2. Margarethe Gertrud, * 27. 1. 1855, lebt zu Berlin: unverm.
3. † Ernst Walter, * 7. 3. 1857, † Wiesbaden 14. 10. 1900, Regierungsrat zu Münster; verm. Berlin 18. 1. 1890 mit Helene Gießel, Tochter des † Hermann Gießel, * . . ., † . . 24. 3. 1894, Kaufmann.

Kinder Brandt:
(1. Tilo Carl Hermann Helmut, * Glogau 24. 4. 1891.
(2. † Axel Ernst Lothar, * Münster 13. 1. 1895, † ebd. 7. 6. 1895.
(3. Ernst-Erik, * ebd. 12. 7. 1897.

6. 1848 mit † Bertha Adelheid Hedwig v. Wakenitz, * Boltenhagen 28. 3. 1828, † Berlin 23. 3. 1861, Tochter des † Heinrich Ludwig Anton v. Wakenitz[14]), * Bialystok in Rußland 27. 3. 1800, † . . ., Herr auf Rappenhagen und Boltenhagen, u. s. Gem. † Cordula Amalie Bartholdi, * Stralsund 31. 7. 1805, † Boltenhagen 19. 5. 1839, Tochter des † Remhold Bartholdi, * Stralsund 23. 9. 1776, † Greifswald 21. 6. 1856, Hauptmann, u. s. Gem. † Caroline Rhode, aus Stralsund. — b) Schlawe 27. 9. 1867 mit Valida (Vally) Adolfine v. Wilmowski, * Wollstein in Posen 13. 6. 1847, lebt zu Friedenau (Tochter des † Karl Gustav Adolf v. Wilmowski[15]), * Paderborn 17. 8.

---

[14]) Eltern: † Christoph Leopold v. Wakenitz, * Jarmen 30. 4. 1761, † ebd. 7. 12. 1813, Kgl. Preuß. Major zu Bialystok, Herr auf Rappenhagen und Boltenhagen, u. s. Gem. † Henriette Charisius, aus Königsberg i. Pr.

Großeltern: † Viktor Albrecht v. Wakenitz, * . . 8. 3. 1725, † . . ., Mecklenburg. Kammerjunker, u. s. Gem. † Magdalene Louise v. Rieben, Tochter des † Balzer Henning v. Rieben, Hannoverscher Oberst.

Urgroßeltern: † Carl Philipp v. Wakenitz, * . . 17. 12. 1697, † . . 3. 12. 1736, Kgl. Schwed. Oberstleutnant, Herr auf Boltenhagen und Klein-Kiesow, u. s. Gem. † Charlotte Louise v. Oertzen, a. d. H. Tornow, * . . 29. 7. 1699, † . . 14. 3. 1774.

[15]) Eltern: † Wilhelm Karl v. Wilmowski, * Rotenburg 9. 11. 1785, † Naumburg a. S. 26. 8. 1842, Geh. Justiz- und Oberlandesgerichtsrat; verm. Bielefeld 26. 12. 1815 mit † Charlotte Adolfine Kurlbaum, * ebd. 5. 9. 1796, † Naumburg 28. 3. 1869, Tochter des † Dietrich Adolf Kurlbaum, * . . ., † Bielefeld 12. 12. 1816, Stadtdirektor zu Bielefeld, u. s. Gem. † Sophie Adolfine Topp.

Großeltern: † Emanuel Anselm v. Wilmowski, * Rinteln in Hessen 8. 10. 1732, † Rotenburg 17. 1. 1786, Landgräfl. Hessen-Kassel. Oberstleutnant im Infanterie-Regiment Jung-Loßberg; verm. Rinteln 4. 7. 1771 mit † Anna Eva Christina Gräbe, * ebd. 27. 10. 1749, † ebd. 23. 7. 1808.

Urgroßeltern: † Otto Gustav Moritz v. Wilmowski, * Krossen a. O. 24. 12. 1702, † . . . 1760, Landgräfl. Hessen-Kassel. Oberst; verm. Rinteln 27. 3. 1728 mit † Louise Philippine Gräbe, * . . ., † . . ., Tochter des † . . . Gräbe, Kanzleirat zu Rinteln, Witwe des † Carl Goddaeus, * . . 15. 6. 1697, † . . ., Hess. Kass. Leutnant.

vgl. Handbuch des Preuß. Adels, Bd. 2, S. 590. — Berlin, E. S. Mittler u. Sohn, 1893.

1818, † Berlin 28. 12. 1896, Geheimer Justizrat ebd.; verm. Westerhüsen bei Magdeburg 2. 6. 1846 mit † Marie Gottvertrau Knorr[16]), * ebd. 30. 10. 1820, † Schlawe 24. 1. 1869).

Kinder,

erster Ehe;

1. † Hedwig Wilhelmine Cordula Henriette, * Berlin 8. 8. 1855. † Glewitz 28. 2. 1876.

zweiter Ehe:

2. Margarethe Anna Hulda Marie, * Glewitz 30. 6. 1868; verm. Friedenau 14. 6. 1902 mit Friedrich Louis Ernst Walter v. Leers, * Mühlen-Eixen in Meckl. 29. 10. 1866, Großhzl. Meckl. Kammerherr und Hofchef Sr. Hoheit des Herzogs Paul Friedrich zu Mecklenburg, char. Hauptmann à la suite des Meckl. Kontingents zu Ludwigslust, Ehrenritter des Johanniter Ordens, Ritterkreuz des Meckl. Greifenordens, Medaille zur Erinn. an Kaiser Wilhelm I. u. Medaille f. Großhzg. Friedrich Franz III., Sohn des † Wilhelm Johann August Sigismund Moritz v. Leers[17]), * Vietlübbe 24. 1. 1819, † Mühlen-Eixen 16. 1. 1898, Fideikommißbesitzer auf Mühlen-Eixen und Goddin, u. s. Gem. † Friederike Leontine v. Langenn-Steinkeller, * Birkholz 25. 5. 1833, † Mühlen-Eixen 19. 5. 1894.
3. Gertrud Emma Wally Wilhelmine, * Glewitz 9. 12. 1869; verm.[18]) Glewitz 14. 10. 1897 mit Armand Friedrich Hans Bodo v. Bülow, a. d. H. Potremse, * Berlin 7. 5. 1860, Tabakplantagen-Verwalter auf Sumatra, Ehrenritter des Johanniter-Ord., Sohn des † Georg Fried-

[16]) Tochter des † Johann Carl Ephraim Knorr, * . . 31. 3. 1775, † Altmühl 25. 3. 1853, Hofrat und Besitzer von Westerhüsen und Altmühl, u. s. Gem. † Auguste Charlotte Wilhelmine Küsel, * Magdeburg 14. 2. 1795, † Schlawe 18. 8. 1863.

[17]) vgl. Goth. Briefadliges Taschenbuch, 1907, S. 474.

[18]) Kinder v. Bülow, 1—3, 5 zu Rotterdam bei Medan auf Sumatra geboren:

rich Wilhelm Anton Wolf v. Bülow, * Thale 6. 1. 1829, † Frankfurt a. M. 25. 4. 1901, Oberst a. D., u. s. Gem. Friederike Julie Sophie Franziska Müller[19]), * Braunfels 1. 11. 1832.

4. Friedrich Wilhelm Gustav Robert, s. Vb.
5. Maria Agnes Elisabeth Clara, * Glewitz 18. 11. 1873[20]); verm. Berlin 4. 3. 1901 mit Axel Erich Karl Graf v. Wachtmeister, * Bassendorf 25. 5. 1877, Fideikommißherr auf Eixen, Kreis Franzburg i. Pom., Leutnant a. D., Sohn des Axel Malte Karl Graf v. Wachtmeister, * Bassendorf bei Tribsees 30. 4. 1840, Herrn auf Bassendorf, Kr. Grimmen, u. s. Gem. † Thomasine Gräfin v. Wachtmeister, * Wanstatorp 19. 6. 1843, † Bassendorf 26. 4. 1905.
6. Gerhard Gustav Hugo, * Glewitz 6. 7. 1876, Assistent der holländischen Tabakplantage der Deli-Gesellschaft auf Sumatra, lernte 1896—1897 Landwirtschaft, seit 1899 auf Sumatra; verm. Friedenau 9. 12. 1908 mit Maria Sophia Welmans, * Cöln a. Rh. 5. 12. 1884, Tochter des † Josef Anton August Welmans[21]), * Cöln 6. 6.

1. Thea Wilhelmine Friederike Johanna, * 14. 8. 1898.
2. Delia Franziska Vally Margarethe Marie Anna Alberta, * 6. 8. 1899.
3. † Gerda Marguerit Adelheid Frieda Vally, * 4. 8. 1900, † ebd. 25. 4. 1901.
4. Friedrich Joachim Johannes, * Friedenau 24. 7. 1902.
5. Hans-Bodo, * 12. 12. 1903.

[19]) Tochter des Ludwig Amand Müller, Apotheker, u. s. Gem. Karoline Schneider.

[20]) Kinder Graf v. Wachtmeister (vgl. Goth. Gräfl. Taschenb. 1907, S. 937):

1. Ingrid Thomazine Vally Frederique, * Ludwigslust 5. 3. 1902.
2. Axel-Erich Wilhelm Max, * Berlin 27. 2. 1903.
3. Edelgard Maria Thea Thomazine, * Ludwigslust 14. 8. 1905.
4. Thomazine Elisabeth Maria, * Tenzerow 3. 1. 1907.
5. Gisela Gertrud Anna Margarethe, * ebd. 4. 1. 1908.

[21]) Eltern: † Gerhard Welmans, * Kapellen bei Geldern 5. 9. 1823, † Cöln a. Rh. 2. 2. 1888, Kupferschmiedemeister, u. s. Gem. † Catharina Plier, * Kamp bei Coblenz 4. 4. 1853, † Cöln 27. 2. 1892.

1854, † ebd. 20. 1. 1906, Kupferschmiedemeister, u. s. Gem. Wilhelmine Maria Elisabeth Schmitz.

IVd. † Ludwig Wilhelm Ziemssen, * Greifswald 29. 9. 1823, † Friedenau 3. 1. 1895, Dr. phil., Schriftsteller und Kulturhistoriker ebd., Reifeprüfung zu Greifswald, studierte ebd. und zu Berlin Geschichte und alte Sprachen, 30 Jahre Lehrer an den Gymnasien zu Stargard i. Pom., und Neustettin, zog 1882 als Schriftsteller nach Berlin; verm. Greifswald 25. 5. 1855 mit † Emma Therese Thusnelde v. Wakenitz, * Boltenhagen 9. 2. 1831, † Tilsit 12. 9. 1903; Schwester s. IVc.

Kinder, zu Stargard i. Pom. geboren:

1. Roderich Heinrich Wilhelm, s. Vc.
2. Helene Cordula Wilhelmine, * 26. 4. 1857, lebt zu Friedenau; verm.[22]) ebd. 3. 12. 1887 mit † Karl Anton Albert Krause, * Neustettin 27. 5. 1856, † Memel 25. 1. 1905, Marine-Oberingenieur, Kronen-O. 4. Kl., Sohn des Ferdinand Krause, Kgl. Musikdirektor, u. s. Gem. Julie Eichler.

IVe. † Hugo Wilhelm v. Ziemssen (Persönlicher Adel durch bayer. Orden-Auszeichnung), * Greifswald 13. 12. 1829, † München 21. 1. 1902, Dr. med., Geheimer Obermedizinalrat, Professor der speziellen Pathologie und Therapie, sowie der mediz. Klinik, Direktor des städt. allg. Krankenhauses zu München, Komtur des Verdienstordens d. bayr. Krone, St. Michael-Verdienst-O. 1. Kl., Ritter d. Militär-Verdienst-O. 1. Kl. m. Schw., Erinnerungskreuz für Aerzte f. 1866 u. 1870—1871, Erinn. Med. K. W. I., Kgl. Preuß. Kronen O. 2. Kl. m. Stern, Eiserne Kreuz 2. Kl. am w. Bande, Komtur des Anhalt. O. Albrecht d. Bären, d. Oesterr. Franz Josef O. m. Stern, Kommturkreuz 1. Kl. d. Hess. Verdienst O. Philipps d. Großmütigen, Großkreuz d. Russ. St. Stanislaus

[22]) Tochter Krause, zu Gaarden bei Kiel geboren:
1. Dorothea Julia Emma Ludovika Martina Ottoni, * 17. 9. 1888.

u. d. Ottom. Medschidje-O., Ottom. Med. für Kunst u. Wissenschaft; . . 3. 1848 Reifeprüfung zu Greifswald, studierte 13. 5. 1848 — Herbst 1849 zu Greifswald, 1849—1850 zu Berlin, 1850—1852 zu Würzburg, 12. 6. 1852 — Herbst 1853 zu Greifswald, Herbst 1852 Unterarzt a. d. mediz. Klinik ebd., 1856 Privatdozent, 1861 außerord. Professor, 1863 Berufung nach Erlangen, 1871 nach München, 1880 Obermedizinalrat, 1884 Geheimer Rat; verm. Greifswald 25. 9. 1857 † Marie Auguste Wilhelmine v. Wakenitz, * Boltenhagen 1. 7. 1835, † München 15. 3. 1892; Schwester s. IVc.

Kinder:

1. † Hugo Heinrich Wilhelm Gustav, * Greifswald 19. 9. 1858, † Leipzig 24. 5. 1891, Dr. phil., Gutsbesitzer zu Boltenhagen, besuchte das Wilhelmsgymnasium zu München, studierte 1881 zu München (Münchener Schwabe), Freiburg und 17. 6. 1882 — Herbst 1883 zu Greifswald Medizin.
2. Eva Marie Bertha Therese, * Greifswald 18. 10. 1859; verm.[23]) München 27. 3. 1877 mit Josef Ritter v. Bauer, * Erlhammer in der Oberpfalz 1. 10. 1847, Dr. med., Professor der inneren Medizin u. med. Klinik, Vorsteher der mediz.-klin. Anstalt der Universität München und Erster Direktor des städt. Krankenhauses zu München, Sohn des † Anton Bauer, Guts- und Hüttenbesitzer, u. s. Gem. † Ernestine Schloer; geschieden 1898.

---

[23]) Kinder Bauer, zu München geboren:
1. Hermann, * 27. 8. 1878, Oberleutnant.
2. Dora, * 17. 3. 1882; verm. München 14. 10. 1902 mit Eugen Wolffhügel, * Neustadt 14. 7. 1864, Dr. med., Oberstabsarzt.
Kinder Wolffhügel:
(1. Erna Elisabeth Anna Eva, * München 3. 11. 1903.
(2. Hildrun Else Käthe Marianne, * Landshut 3. 1. 1907.
3. Heinrich Bauer, * 16. 9. 1883.
4. Käthe, * 26. 11. 1887.
5. Josef Walter, * 13. 12. 1888.
6. Marianne, * 13. 5. 1890.

3. Elsbeth Henriette Anna Charlotte Laura, * Greifswald 23. 10. 1861; verm.[24]) München 11. 4. 1882 Hermann Anton Joseph Franz Xaver Tappeiner Edler v. Tappein, * Meran 18. 11. 1847, Dr. med., o. Prof. der Pharmakologie a. d. Universität München, Sohn d. † Franz Xaver Hermann Anton Joseph Tappeiner Edler v. Tappein, * Laas in Tirol 6. 1. 1816, † Meran 19. 8. 1902, Dr. med., Kurarzt zu Meran, u. s. Gem. † Mathilde Anna Tschiderer von Gleifheim, * Bozen 9. 3. 1825, † Meran 16. 7. 1878.

4. † Gertrud Friederike Emma Louise Therese Felicia, * Erlangen 6. 6. 1866, † München 31. 12. 1878.

5. Margarete Sofia Hermanna, * München 22. 5. 1879; verm.[25]) München 5. 6. 1899 mit Hans Eduard Schilling, * München 19. 8. 1868, Kapellmeister zu Frankfurt a. M., Hptm. d. Res., Sohn des † Claus Schilling, * München 12. 8. 1826, † ebd. 4. 7. 1894, Dr., Generaldirektor, u. s. Gem. † Wilhelmine von Bauchard, * Landau 4. 3. 1847, † Meran 13. 1. 1896.

IVf. Constanz Friedrich Wilhelm Ziemssen, * Greifswald 9. 3. 1832, lebt zu Zoppot, besuchte das Gymnasium zu Greifswald, war zu Thorn, Kiel, Lüttich und Brüssel in Buchhandlungen tätig, 1860—1892 Besitzer einer Buchhandlung zu Danzig, 1892—1908 zu Zoppot; verm. Danzig 29. 8. 1861 Rose Marie Friederike Faltin, * ebd. 3. 5. 1833,

---

[24]) Kinder Tappeiner Edler v. Tappein, zu München geboren:
1. Franz Hugo Hermann, * München 7. 2. 1883, Dr. med., approb. Arzt.
2. Mathilde Marie, * 7. 3. 1886.
3. † Hedwig, * 23. 1. 1892, † München 24. 1. 1892.
4. Erika Karoline Margarete, * 24. 12. 1895.

vgl. Goth. Briefadl. Taschenb. 1909, S. 813.

[25]) Töchter Schilling, 1—2 zu München geboren:
1. † Marie, * 31. 12. 1899, † ebd. 31. 12. 1899.
2. Gertrud Wilhelmine, * 9. 2. 1901.
3. Annelore Friederike Margarethe, * Starnberg 9. 5. 1905.

Tochter des † Heinrich Eduard Faltin[26]), * Memel 5. 10. 1796, † Danzig 19. 8. 1877, u. s. Gem. † Emma Rosette Hollatz, * Danzig 13. 12. 1808, † Zoppot 20. 6. 1893.

Kinder, zu Danzig geboren:

1. † Paul Wilhelm, * 9. 9. 1862, † Langfuhr bei Danzig 10. 6. 1863.
2. Hans Robert Constantin, s. Vd.
3. Anna Rosa Wilhelmine, * 18. 8. 1867; verm.[27]) Danzig 24. 9. 1892 mit Karl Oscar Eduard Weidmann, * Gollub 28. 6. 1863, Dr. med., Arzt zu Leba, Sohn des † Karl August Weidmann, * Danzig 24. 10. 1832, † Karthaus i. Wpr. 5. 2. 1900, Rechtsanwalt, u. s. Gem. Hedwig Amelie Günther, * Danzig 18. 7. 1836.

Vb. Friedrich Wilhelm Gustav Robert Ziemssen, * Glewitz 26. 11. 1871, Dr. jur., Rechtsanwalt und Notar zu Demmin, besuchte das Gymnasium zu Demmin und Pyritz, Ost. 1891 Reifeprüfung ebd., studierte 23. 10. 1891—Herbst 1893 zu Marburg, Greifswald und Leipzig, Referendar zu Pyritz, Flensburg und Kiel, 1897 Dr. der Rechte, 13. 12. 1899 Assessor, . . 4. 1900 Rechtsanwalt zu Demmin, . . 11. 1907 Notar; verm. Heringsdorf 14. 10. 1900 mit Elsa Klara Auguste Lampson, * ebd. 18. 6. 1875, Tochter des Hermann Lampson[28]), * Berlin 22. 5. 1840, u. s. Gem. Josephine Schwamborn[29]), * Aachen 17. 6. 1843.

---

[26]) Eltern: † Johann Daniel Friedrich Faltin, * Memel 17. 12. 1771, † Danzig 25. 4. 1830, Hofrat, u. s. Gem. † . . Linck, aus Memel.

[27]) Kinder Weidmann, zu Leba geboren:

1. Werner Oscar Carl Constantin, * 5. 3. 1894.
2. Elsbeth-Margret Charlotte, * 13. 11. 1895.

[28]) Eltern: † Eduard Lampson, * . . 6. 1. 1812, † Aachen 1. 3. 1870, u. s. Gem. † Louise Volckart, * . . 5. 4. 1816, † Berlin 23. 9. 1867

[29]) Tochter des † Engelbert Schwamborn, * . . 7. 11. 1817, † Asbach a. Rh. 15. 7. 1893, u. s. Gem. † Mathilde Schopen, * . . . 1821, † Aachen 11. 2. 1850.

Kinder, zu Demmin geboren:

1. Elisabeth Josephine Wilhelmine, * 9. 1. 1902.
2. Wilhelm Hermann Hugo, * 18. 11. 1902.
3. Hildegard Anna Marie, * 5. 11. 1903.
4. Hermann Gerhard Siegfried, * 27. 12. 1904.
5. Dorothea Rosa Clara, * 23. 12. 1907.
6. Adalbert Gustav Eduard, * 6. 9. 1908.

Vc. Roderich Heinrich Wilhelm Ziemssen, * Stargard 30. 3. 1856, Hauptmann a. D. zu Berlin, Rot. Adl. O. 4. Kl., Dienstauszeichnungskreuz, Erinner. Med. Kais. Wilh. I., besuchte das Gymnasium zu Stargard und Neustettin, 12. 2. 1881 Leutnant im Inf. Rgt. Nr. 118, 24. 3. 1890 Oberleutnant, 1892 in d. Inf. Rgt. 44 versetzt, 13. 5. 1895 Hauptmann im Inf. Rgt. Nr. 18, 1898 Bezirks-Offizier zu Tilsit, 1902 zu Braunsberg, 19. 10. 1905 Abschied m. d. Uniform d. Inf. Rgt. 118; verm. . . . mit Amalie Anna Müller, * Offenbach a. M. 30. 1. 1863; geschieden 1892.

Kinder, zu Worms geboren:

1. Else Johannette Emma, * 27. 12. 1885; verm. . . . mit Ernst Fehr, Kgl. Landmesser.
2. Kurt Wilhelm Ludwig, * 3. 9. 1889, Fähnrich im 5. Großhzgl. Hess. Inf. Rgt. Nr. 168, besuchte das Gymnasium zu Osterode und Tilsit, war Kadett zu Groß-Lichterfelde.
3. Walter Carl, * 23. 7. 1891, Kadett zu Groß-Lichterfelde.

Vd. Hans Robert Constantin Ziemssen, * Danzig 13. 6. 1864, Dr. phil., Civil-Ingenieur zu Triest, besuchte das Gymnasium zu Danzig, Reifeprüfung zu Stolp, studierte an der Hochschule zu Charlottenburg, dann zu Tübingen, Leiter einer Pulver- und Dynamit-Fabrik zu Hankels Ablage bei Berlin, Ingenieur zu Triest; 2 mal verm. — a) Schwäbisch Hall 26 11. 1892 mit Emma Louise Wilhelmina v. Miller, * Heiningen 28.

9. 1866 (Tochter des † Franz Adolf Robert v. Miller[30]), * Ludwigsburg 27. 12. 1819, † Tübingen 8. 3. 1890, Kgl. Württ. Oberförster a. D.; verm. Heiningen 1. 5. 1865 mit Pauline Leypold, * Ludwigsburg 6. 1. 1824); geschieden 1908. — b) Passau 30. 9. 1908 mit Fanny Gillhuber, * München 17. 11. 1878, Tochter des † Josef Gillhuber u. s. Gem. Josefa . . .

Sohn, erster Ehe, zu Schwäbisch Hall geboren:

1. Erich, * 19. 9. 1893, im Seminar zu Schöntal.

## III. Dritter (Stralsunder) Unteraſt.

IIIc. † Christoph Gottlieb Ziemssen, * Greifswald 23. 9. 1791, † Stralsund 16. 11. 1868, Dr. theol. et phil., Stadt-Superintendent, evang. geistlicher Rat, Regierungs- und Konsistorialrat zu Stralsund, Rot. Adl. O. 3. Kl. m. d. Schleife, Ritterkreuz des Hohenzollern. Hausordens, studierte zu Greifswald und Heidelberg, 1814 Dozent an der Universität Greifswald, 1817 Diakon, 1818 Pastor an St. Marien zu Stralsund, am 1. 10. 1867 ließ Rat und Bürgerschaft der Stadt Stralsund ihm zum 50jähr. Jubiläum als Pastor an St. Marien eine goldene Medaille schlagen; verm. Stralsund 12. 8. 1819 mit † Karoline Bohnstedt, * ebd. 6. 4. 1802, † Wiesbaden 18. 4. 1883, Tochter des † Carl Friedrich Bohnstedt, Kommerzienrat und Ratsherr zu Stralsund, u. s. Gem. † Dorothea Henriette Müller.[31])

Kinder, zu Stralsund geboren:

1. † Reinhold Christoph Friedrich, s. IVg.
2. † Karl Wilhelm Ludwig, s. IVh.

---

[30]) Eltern: † Franz v. Miller, * . . 26. 2. 1786, † Weingarten 30. 1. 1858, Kgl. Württ. Oberst a. D.; verm. . . 9. 2. 1812 mit † Christiane Weinland, verw. v. Baur, * Eßlingen 28. 9. 1782, † Stuttgart 6. 2. 1839. vgl. Goth. Taschenb. d. Briefadl. Häuser, 1909, S. 526.

[31]) Tochter des † Samuel Heinrich Müller, Landrentmeister und Besitzer von Oldendorf.

3. † Richard Wilhelm Franz Ludwig, s. IVi.
4. Nathanael, s. IVk.
5. Marie Louise, * 14. 7. 1837, wohnt zu Kassel; verm.[32]) Stralsund 21. 8. 1868 mit dem Witwer[33]) † Friedrich Heinrich Reinhold Delbrück, * Magdeburg 4. 3. 1820, † Gotha 11. 9. 1888, Kgl. Oberförster, Sohn des † Gottlieb Delbrück, * . . 2. 9. 1777, † . . 2. 10. 1842, Dr., Kgl. Preuß. Geheimer Ober-Regierungsrat und Kanzler der Universität Halle-Wittenberg, u. s. 2. Gem. † Caroline Louise Auguste Bremer, * . . 3. 10. 1794, † . . 4. 5. 1833; vgl. Bd. 7, S. 19.
6. Oswald Christoph Friedrich, s. IVl.

IVg. † Reinhold Christoph Friedrich Ziemssen, * Stralsund 10. 7. 1820, † Putbus auf Rügen 9. 7. 1890, ehem. Pfarrer ebd., Rot. Adl. O. 4. Kl., besuchte das Gymnasium zu Stralsund, studierte seit 3. 11. 1837 zu Greifswald, dann zu Tübingen, war Lehrer am Vitzthumschen Gymnasium zu Dresden, dann Pastor zu Zirkow auf Rügen; verm. Garz auf Rügen 3. 9. 1847 mit † Maria Johanna Christine Otto, * Garz 5. 4. 1826, † Bergen 24. 12. 1899, Tochter des †

---

[32]) Kinder Delbrück:
1. Ilse, * Krone 7. 5. 1870; verm. Damaskus 12. 11. 1898 mit Fritz Schenk, * Hirschberg i. Schl. . . ., Kaufmann zu Volo in Griechenland.
Kinder Schenk, zu . . . geboren:
(1. † Friedrich Wilhelm, * 18. 1. 1901, † . . 20. 2. 1901.
(2. Gita, * Volo 20. 2. 1903.
(3. Fritz, * . . .
2. Karl Klaus Delbrück, * Krone 24. 7. 1872, Ingenieur, Direktor des Gaswerks zu Weißensee bei Berlin; verm. Kronprinzenkoog in Holstein 30. 9. 1898 mit Clara Aye, * ebd. 13. 8. 1875.
Kinder Delbrück:
(1. Reinhold Heinrich Hugo, * Lüdenscheid 20. 8. 1899.
(2. Heinz Detlev, * Lüdenscheid 8. 12. 1900.
(3. Edith Adele Helene Ruth, * Wiedenbrück i. Westf. 26. 12. 1903.
3. Ruth Hedwig, * Annarode bei Mansfeld 23. 8. 1878, Oberlehrerin zu Cassel.

[33]) Tochter erster Ehe, s. IVi.

Gustav Ludwig Otto, Superintendent zu Garz, u. s. Gem. † Johanna Charlotte Scheven.

Kinder, zu Zirkow auf Rügen geboren:

1. Anna Louise Caroline, * 1. 4. 1849; verm. Zirkow 19. 7. 1876 mit Alfred Julius Voß, * Altona 13. 3. 1844, Amtsgerichtsrat a. D. zu Stralsund, Sohn des † Detlev Voß, * . . 10. 5. 1805, † . . 23. 3. 1852, Obergerichts-Advokat zu Altona, u. s. Gem. † Eleonore Frenzel, * . . 22. 12. 1813, † München 23. 4. 1886.
2. † Johanna Wilhelmine Friederike, * 6. 1. 1852, † Zirkow 29. 1. 1871.
3. † Marie Eugenie Dorothea, * 18. 4. 1853, † ebd. 9. 5. 1860.
4. † Helene Wilhelmine Auguste, * 12. 6. 1854, † Bergen 15. 6. 1903; verm. Zirkow 17. 6. 1887 mit † Karl Wilhelm Grunow, * Stolzenfelde 8. 9. 1841, † Cölpin 13. 3. 1896, Pastor zu Cölpin bei Bärwalde i. Pom., Sohn des † Karl Grunow, * . . 17. 10. 1802, † Cölpin 12. 4. 1888, Lehrer.
5. Otto, * 6. 3. 1856, Landwirt, lebt zu New-York.
6. Christoph Adolf Julius Karl, s. Ve.
7. Dorethea Maria, * 4. 6. 1862; verm.[34]) Zirkow 15. 2. 1887 mit Hermann Brouër, * Leer 7. 4. 1854, Kaufmann und Konsul zu Leer, Leutn. d. Res., Sohn des † P. . . H. . . G. . . Brouër, Kaufmann und Konsul zu Leer, u. s. Gem. † . . . Rösingh.
8. † Reinhold, * 9. 7. 1865, † Zirkow 15. 6. 1866.

IVh. † Karl Wilhelm Ludwig Ziemssen, * Stralsund 19. 4. 1827, † ebd. 6. 12. 1881, Justizrat, Reifeprüfung zu Stralsund, studierte zu Bonn und Berlin, 1861 Richter zu Dam-

[34]) Kinder Brouër, zu Leer geboren:
1. † Peter Heinrich Gerhard, * 12. 12. 1888, † Coblenz 26. 2. 1909, Posteleve.
2. Marie Johanne Margarethe, * 14. 3. 1891.
3. Christoph Friedrich Reinhold Hermann, * 21. 1. 1893.

garten, 1863 Rechtsanwalt und Bürgerworthalter zu Stralsund; verm. . . 30. 10. 1861 mit † Ottilie Elisabeth Endell, * Frankfurt a. O. 26. 6. 1837, † Stralsund 22. 2. 1899, Tochter des † Johann David Otto Endell, Kaufmann und Stadtrat zu Frankfurt a. O., später zu Dresden, u. s. Gem. Emma Marie Otto.

Kinder, zu Stralsund geboren:

1. Margarete Emilie Elise, * 2. 11. 1862; verm.[35]) Stralsund 20. 5. 1881 mit Ulrich August Hubert Hermann v. Below, * Salchow 28. 7. 1854, Oberstleutnant a. D. zu Ober-Schönau bei Berchtesgaden, Sohn des † Eduard Friedrich Wilhelm v. Below, * Salchow 20. 7. 1815, † Groß-Lichterfelde 15. 2. 1894, Rittergutsbesitzer, u. s. Gem. † Marie v. Quistorp[36]), * Münster i. Westf. 5. 4. 1824, † Anklam 16. 4. 1886.
2. † Otto Karl August, * 14. 11. 1863, † Nizza 16. 10. 1897, war Gymnasiast zu Stralsund, Chemiker zu Wiesbaden.
3. Gertrud Laura, * 12. 9. 1865; verm.[37]) Stralsund 27. 2. 1891 mit Marcell v. Wilmowski, * Schlawe 30. 11. 1855, Regierungsrat a. D., Rechtsanwalt zu Naumburg a. S., Sohn des † Gustav Karl Adolf v. Wilmowski, u. s. Gem. † Maria Gottvertrau Knorr.
4. Franz Hermann, s. V f, Zwillingsbruder der vorigen.

[35]) Kinder v. Below:

1. Gisela Friederike Karoline, * Schneidemühl 22. 2. 1882: verm. Berlin 7. 10. 1903 mit Walther Heitz, Lt. u. Rg.-Adj. d. Feldart.-Rg. 72.
   Kinder Heitz, zu Danzig geboren:
   (1. Ingeborg, * 14. 8. 1904.
   (2. † Hans-Georg, * 26. 8. 1906, † Danzig 27. 8. 1906.
2. Hans-Dietrich Richard Hugo Louis Eduard, * Stralsund 7. 5. 1885, cand. ing. zu München.

[36]) vgl. Goth. Briefadl. Taschenb. 1908, S. 764.

[37]) Kinder v. Wilmowski:

1. Ingeborg Anna Marie, * Charlottenburg 1. 2. 1892.
2. Erica Ottilie Clara, * Bromberg 21. 10. 1894.
3. Marcell Gustav Adolf Carl, * ebd. 13. 10. 1896.
4. Hans-Günther Moritz Gustav Adolf, * Liegnitz 12. 9. 1901.

5. Fritz Karl, * 26. 4. 1870, Dr. jur., Rechtsanwalt und Syndikus der Akkumulatoren-Fabrik Aktien-Gesellsch. Berlin-Hagen zu Berlin, Leutnant der Landwehr-Feldart. 2. Aufg. Reifeprüfung zu Stralsund, studierte zu Jena (Jenenser Thüringer) und Berlin, 1893 Referendar, 1898 Assessor.
6. † Wanda Ottilie, * 26. 4. 1870, † Stralsund 22. 9. 1876, Zwillingsschwester des vorigen.

VIi. † Richard Wilhelm Franz Ludwig Ziemssen, * Stralsund 18. 2. 1831, † ebd. 13. 10. 1098, Dr. med., Sanitätsrat zu Stralsund, studierte zu Bonn, Würzburg, 6. 5. 1854—Herbst 1854, Greifswald und Berlin, nahm am Kriege 1866 und 1870—1871 teil; verm. Halle a. S. 28. 4. 1873 mit Anna Caroline Malwine Aline Delbrück, * Posen 27. 12. 1852, lebt zu Halle, Tochter erster Ehe[38]) des † Friedrich Heinrich Reinhold Delbrück, * Magdeburg 4. 3. 1820, † Gotha 11. 9. 1888, Oberförster, u. s. Gem. † Marie Keuffel, * . . 6. 7. 1828, † . . 2. 5. 1866.

Kinder, zu Stralsund geboren:

1. † Karl Werner, * 3. 7. 1874, † Tabor 5. 1. 1907.
2. Franz Martin, * 23. 12. 1878, Dr. med., Oberarzt im 6. Ostpreuß. Inf. Rgt. Nr. 43 zu Königsberg i. Pr., Rot. Adl. O. 4. Kl. m. Schw. a. w. Bande, Kronen O. 4. Kl. m. Schw. a. w. Bande, Südwestafrika-Denkmünze, bestand die Reifeprüfung zu Stralsund, 1. 4.—30. 9. 1898 Einj.-Freiw. im 2. Garde Regt. zu Fuß, 1. 4. 1898—Herbst 1902 auf der Kaiser-Wilhelm-Akademie, 1902—1903 Unterarzt im Charité-Krankenhaus zu Berlin, 6. 4. 1904 approb. Arzt, 8. 4.—17. 8. 1904 Assistenzarzt Drag. Rgt. 4, 31. 5. 1904 Dr. med., 18. 8.—31. 12. 1904 Inf. Rgt. Nr. 51, 3. 12. 1904—31. 3. 1907 Schutztruppe f. Südwest-Afrika, Herero- u. Hottentotten-Feldzug, 17. 11. 1906 Oberarzt, 1. 4. 1907 Inf. Rgt. 147, 11. 9. 1907 Inf. Rgt. 43.

---

[38]) s. IIIc Tochter Marie Louise (II. Ehe).

3. Eva Marie, * Stralsund 30. 10. 1881; verm.[39]) Halle a. S. 2. 10. 1905 mit Friedrich Albert Ludwig Wenzlau, * Groß-Salze 3. 9. 1878, Dr. phil., Oberlehrer am Stadt-Gymnasium zu Halle a. S., Sohn des Albert Wenzlau, * Zollchow 11. 5. 1852, Kaufmann zu Magdeburg, u. s. Gem. Helene Finger, * Köthen 7. 11. 1852.

IVk. Nathanael Ziemssen, * Stralsund 19. 8. 1835, Oberstleutnant a. D. zu Honnef a. Rh., Eis. Kreuz 2. Kl., Kronen-O. 3. Kl., R. Adl. O. 4. Kl., Dienstauszeichnungskreuz, Ritterkreuz m. Schwertern d. Sachs. Ernest. Hausordens 2. Kl., 1857 Student der Rechte zu Greifswald, Einj. Freiw. im Jäger-Bataillon 2, 1860 Leutn. i. Inf.-Rgt. 32, 1866 Oberleutn. u.-Rgts. Adjutant, 1872 Hauptm. u. Komp.-Chef im Inf.-Rgt. 44, 1885 Major und Bataillons-Kommandeur im Inf.-Rgt. 23, 1888 z. Disposition gestellt, Bezirks-Kommandeur zu Deutsch-Eylau, 1890 Oberstlt., 1894 v. d. Stellung entbunden m. d. Uniform d. Inf.-Rgt. 32, Feldzüge 1866 beim 15. Landw.-Rgt. Reservekorps von der Mülbe, 1870–1871 Komp.-Führer Inf.-Rgt. 32, Schlachten und Gefechte bei Paris. Artenay, Orléans I, Chateau d'un, Chartres, Courville, Chateau neuf, Bretoncelles, Pouprn, Orleans II, Loyes, Baugency-Cravant, Freteval, Le Mans, Alençon; 2 mal verm. — a) Meiningen 11. 5. 1870 mit † Ida Philippine Louise Blomeyer, * ebd. 13. 10. 1851, † Kassel 13. 4. 1871, † Tochter des † Ludwig Blomeyer, * . . ., † . . 1865, Wirkl. Geh. Rat, Staatsminister zu Meiningen, u. s. Gem. † Emilie Bartenstein,[40]) * . . 8. 12. 1811, † . . 1884. – b) Graudenz 3. 6. 1873 mit Hedwig Friederike Wilhelmine Hahn v. Dorsche, * Cöln a. Rh. 27. 2. 1853,

---

[39]) Tochter Wenzlau, zu Halle a. S. geboren:
1. Edith Anna. * 25. 5. 1907.

[40]) Deren Eltern: † Laurenz Conrad Adam Bartenstein, * . . 4. 6. 1785, † . . 9. 2. 1838, Dr. med., Hofrat und Leibarzt zu Hildburghausen, u. s. Gem. † Johanne Bernhardine Schmidt, aus Utrecht.
Dessen Eltern: † Georg Friedrich Christoph Bartenstein, * . . 17. 12.

Tochter des † Friedrich August Hahn v. Dorsche,[41]) * Thorn 21. 1. 1815, † Gera 25. 11. 1885, Kgl. Preuß. Generalmajor z. D., u. s. Gem. · † Klara Alexandrine Stephanie Julie Oktavia Rudolfine Isabella Karoline Gräfin v. Wartensleben, * Breslau 25. 3. 1821, † Eisenach 25. 3. 1881.

Kinder,

erster Ehe:

1. † Gotthard Friedrich, * Kassel 3. 3. 1871, † Danzig 3. 12. 1902, Oberleutnant im Feldart.-Rgt. Nr. 36 und Adjutant d. 36. Feldart.-Brigade zu Danzig, 2. 5. 1881 Kadett zu Kulm Wpr., 1. 4. 1886 Haupt-Kadetten-Anstalt, Abiturient, 1891 Leutn. i. Feldart.-Rgt. 36, 1898 Oberleutnant.

zweiter Ehe:

2. Friedrich Walter Karl, * Graudenz 4. 12. 1875, Oberleutnant im 5. Westfäl. Inf.-Rgt. Nr. 53 zu Cöln, 1. 11. 1888 Kadett zu Kulm i. Wpr., 1. 4. 1891 zur Haupt-Kadetten-Anstalt, Abiturient, 14. 2. 1895 Leutn. im Inf.-Rgt. 53, 18. 10. 1904 Oberleutnant.
3. † Elfriede Klara Karoline, * Graudenz 22. 7. 1879, † Graudenz 7. 8. 1882.
4. Siegfried Richard, * Graudenz 25. 7. 1883, widmet sich der Musik in Wiesbaden, Kadetten-Abiturient, 1. 4. 1903 Seekadett, 15. 10. 1903 als dauernd ganzinvalide entlassen, stud. phil. zu Kiel, Bonn und Marburg.

IV1. Oswald Christoph Friedrich Ziemssen, * Stralsund 20. 3. 1842, Dr. med., Arzt zu Wiesbaden, Villa Ziemssen, Eis.

---

1752, † . . 31. 7. 1826, Amtsverwalter zu Königsberg in Franken, u. s. Gem. † Maria Barbara Müller, aus Königsberg i. Fr.

Dessen Eltern: † Johann Friedrich Bartenstein, * . . 26. 5. 1722, † . . 16. 10. 1783, Fürstl. Sächs. Rat und Rentmeister zu Hildburghausen; verm. . . 1750 mit † Auguste Line Sophie Weißenborn, aus Heldburg.

[41]) Preuß. Adelstand als „Hahn v. Dorsche" Sanssouci 24. 10. 1846 für den damal. Lt. Friedrich Hahn; vgl. Goth. Briefadl. Taschenb. 1909, S. 277.

Kreuz 2. Kl., Landw. Dienstauszeichnung 1. u. 2. Kl., Kronen-O. 4. Kl., Schwarzburg-Rudolstadter Ehrenkreuz 2. Kl., studierte 1862 zu Würzburg (Würzburger Nassauer) und Berlin, 1865 Dr. med., 1866 Staatsexamen, 1872 Physikats-Examen, 1868—1876 Arzt zu Aachen, dann zu Wiesbaden, Feldzüge: 1866 Schlacht bei Gitschin, Königgrätz, Reitergefecht bei Tschnowitz, 1870—1871 Schlachten bei Mars-la-Tour, St. Privat, Metz, Noisseville, Ladon, Beaune-la-Rolande, Orléans, Meung, Cravant, Vendome, Tours, Mortoire, L'homme, Le Mans; verm. Wiesbaden 3. 5. 1880 mit Sophie Henriette Amelie Flach, * Wiesbaden 28. 2. 1860, Tochter des † Franz Albert Flach,[42]) * Stuttgart 28. 7. 1828, † Wiesbaden 14. 12. 1876, Fabrikbesitzer, u. s. Gem. † Amalie Schick,[43]) * Wiesbaden 28. 5. 1834, † ebd. 10. 2. 1904.

Kinder, zu Wiesbaden geboren:

1. Oswald Albert, * Wiesbaden 5. 2. 1881, Dr. jur., Regierungsassessor beim Landratsamt zu Ragnit, Leutn. d. Res. des 1. Garde Feldart.-Rgt., studierte 1899 zu Würzburg (Würzburger Nassauer) und 1900 zu Bonn (Bonner Hanseat), Gerichts-Referendar zu St. Goarshausen, Eltville, Wiesbaden, Regierungs-Referendar zu Potsdam.
2. Leonore Sophie Henriette, * 26. 1. 1883, besuchte die Kunstanstalten für Malerei und Bildhauerei zu Berlin und Paris, z. Zt. zu Berlin.
3. Wolf Eberhard, * 7. 9. 1891, Unterprimaner des Gymnasiums ebd.

Ve. Christoph Adolf Julius Karl Ziemssen, * Zirkow 19. 9. 1859, Pächter von Neu-Negentin bei Greifswald, besuchte die Schule zu Stralsund und das Pädagogium zu Putbus, lernte

[42]) Eltern: † Heinrich Flach, * Wetzlar 18. 11. 1791, † Wiesbaden 6. 8. 1868, u. s. Gem. † Johanna Leypold, * . . 18. 2. 1806, † Stuttgart 16. 3. 1837.

[43]) Eltern: † Ludwig Joseph Mathäus Schick, * Wetzlar 28. 8. 1776, † Wiesbaden 7. 1. 1844, u. s. Gem. † Louise-Marie Juliane Hinckel, * Wetzlar 24. 10. 1807, † Wiesbaden 30. 1. 1889.

1879—1880 Landwirtschaft, studierte 1881—1882 zu Bonn und Halle a. S., pachtete 1886 Tribberatz, 1898 Neu-Negentin; verm. Stettin 12. 6. 1888 mit Anna Dorothea Wilhelmine Venzmer, * Neuendorf bei Barth 6. 4. 1865, Tochter des Max Venzmer,[44]) Domänenpächter, u. s. Gem. Auguste Dähn[45]).

Kinder, zu Tribberatz bei Zirkow auf Rügen geboren:

1. Hans Max Hermann, * 15. 5. 1889, studiert seit Ostern 1909 Medizin zu Jena (Jenenser Franke).
2. † Richard, * 12. 5. 1891, † Tribberatz 18. 3. 1893.
3. Willy Theodor, * 14. 2. 1894, Gymnasiast zu Greifswald.

V f. Franz Hermann Ziemssen, * Stralsund 12. 9. 1865, Hauptm. u. Komp.-Chef im 1. Kurhess. Inf.-Rgt. Nr. 81 zu Frankfurt a. M., Rot. Adl. O. 4. Kl., Reifeprüfung am Gymnasium zu Stralsund, 22. 3. 1885 Fahnenjunker im Inf.-Rgt. Nr. 80, 18. 9. 1886 Leutnant, 18. 11. 1893 Oberleutnant, 19. 12. 1893 i. d. Gren.-Rgt. Nr. 11 versetzt, 1893—96 Kriegs-Akademie, 18. 1. 1901 Hauptm. im Inf.-Rgt. Nr. 81; verm. Berlin 10. 10. 1896 mit Margarete Adelheid Wilhelmine Schweitzer, * ebd. 9. 12. 1878 (Tochter des Georg Schweitzer, * Berlin 12. 4. 1850, Redakteur, Herausgeber des „Berliner Aktionär", u. Hptm. d. Res. des Inf.-Rgt. 24 zu Berlin; verm. . . 12. 10. 1875 mit Bertha Lehmann, * . . 30. 3. 1855, aus Guben).

Söhne:

1. Hans-Heinrich, * Breslau 26. 8. 1897.
2. † Joachim Franz Georg, * Frankfurt a. M. 30. 11. 1903, † das. 25. 7. 1904.

## B. Petersburger Ast.

II b. † Ernst Philipp Ziemssen, * Stralsund 18. 3. 1750, † St. Petersburg 26. 1. 1810, seit 1769 Amtsschreiber zu

[44]) Vater: † Ludwig Venzmer, Pächter von Leussin auf Wollin.
[45]) Tochter des † Christian Dähn, Rittergutsbesitzer auf Helle auf Rügen.

Putbus, 1782—1795 Accise-Inspektor zu Stralsund, seit 1796 Kaufmann zu St. Petersburg, gründete hier die erste deutsche Bücherei nebst Kunsthandlung (jetzt Islarsche); verm. . . 8. 7. 1774 mit † Christiane Helene Saphie Glisburg, * Putbus 21. 4. 1749, † . . 14. 3. 1822.

Kinder, 2—4 zu Putbus, 6—9 zu Stralsund geboren:

1. † Wilhelmine Johanne Christiane, * 12. 7. 1775, † Putbus 26. 7. 1775.
2. † Ludwig Christian, * 9. 10. 1776, † Wiesbaden 29. 4. 1854, studierte die Rechte, 1812 Militär, wurde katholisch; verm. . . . mit † Christiane Schröter, * . . ., † . . .
3. † Christian Johann (Iwan), * 14. 4. 1778, † . . 7. 2. 1808, Buchhändler zu Petersburg.
4. † Charlotte Wilhelmine Friederike, * 5. 3. 1780, † Stralsund 21. 1. 1783.
5. † Georg Wilhelm Christoph, s. III d.
6. † Charlotte Wilhelmine Henriette, * 27. 9. 1784, † Moskau . . 1822; verm. . . . mit † . . . Negri, Kunsthändler.
7. † Catharina Johanna, * 22. 5. 1787, † . . . 1860; verm.[46]) . . . mit † . . . Scheilin, Arzt und Beamter in der russischen Flotte.

---

[46]) Kinder Scheilin, zu . . . geboren:
1. † Wilhelm, * . . ., † . . .
2. † Luise, * . . ., † . . ., Zwillingsschwester des vorigen; verm. . . . mit † Ferdinand Gelbke.
   Kinder Gelbke, zu . . . geboren:
   (1. Friedrich, * . . .
   (2. Ferdinand, * . . .
   (3. Alexander, * . . .
   (4. Waldemar, * . . .
   (5. Wilhelm, * . . .
   (6. Eugenie, * . . .
   (7. Luise, * . . .
3. † Alexander Scheilin, * . . ., † . . .

8. † Chriſtine Wilhelmine Johanna, * 7. 8. 1789, † Petersburg 9. 8. 1866; verm.[47]) . . . mit † Alexander Haſſing, * . . 6. 2. 1778, † . . 19. 10. 1844, Generalſtabsarzt der Flotte, Kaiſ. Ruſſ. Wirkl. Staatsrat, Sohn des † Johann Haſſing, Bürgermeiſter der Stadt Wenden.
9. † Friederike Louiſe, * 27. 6. 1794, † Niederwalluff a. Rh. 7. 4. 1880; verm. Petersburg . . . 1815 mit † Wilhelm Wetterſtrandt, * . . . , † Petersburg . . 1835, Kaufmann zu Petersburg.

III d. † Georg Wilhelm Chriſtoph Ziemſſen, * Greifswald 31. 3. 1782, † Petersburg 6. 11. 1865, Kaufmann ebd.; 3 mal verm. — a) mit † Louiſe Trempenau. * . . . 1786, † . . 24. 1. 1822. — b) . . . mit † Amalie Julie Veh, * Moskau 13. 1. 1802, † Petersburg 2. 7. 1829. — c) . . . mit † Ida Alexandra Wilde v. Wildemann, * Dorpat 25. 8. 1804, † Petersburg 18. 6. 1888, Tochter des † Georg Wilde v. Wildemann, Bürgermeiſter von Dorpat.

---

[47]) Kinder Haſſing, zu . . . geboren:
1. † Wilhelm, * . . . 1809, † Petersburg . . . 1851.
2. † Julie, * Petersburg 28. 4. 1811, † Uslar 8. 9. 1889; verm. . . . mit † Karl Dedekind, Rittmeiſter.
3. † Robert, * Petersburg 10. 4. 1814, † ebd. 23. 4. 1858.
4. † Fanny, * Petersburg 11. 9. 1816, † ebd. 20. 3. 1846; verm. . . . mit † Modeſte von Rezvoy, Oberſt.
Kinder von Rezvoy, zu . . . geboren:
(1. Demetrius, * . . . , General zu Petersburg; verm. . . . mit Sophie Krauſold, * . . . ; 2 Söhne, 1 † Tochter.
(2. Sophie, * . . . ; verm. . . . mit † Franz Baron von Rüdena, Oberſt; 1 Tochter.
(3. † Olga, * . . . , † . . . ; verm. . . . mit Georg Tſchaplinsky; 1 Sohn, 2 Töchter.
(4. Eugenie, * . . . ; verm. . . . mit † Anton Hoffmann, zu Odeſſa; 1 Sohn.
(5. † Seraphina, * . . . , † . . . ; verm. . . . mit . . . von Rudowsky, General; 3 Töchter.
5. Wilhelmine Haſſing, * 17. 12. 1826, † Warſchau 12. 9. 1869.

Kinder,

zweiter Ehe:

1. † Ernst Friedrich Wilhelm, s. IV m.
2. Ludwig, * St. Petersburg 3. 7. 1826, † ebd. 23. 4. 1855.

dritter Ehe:

3. † Alexis, * Nikolajew in Süd-Rußland 22. 8. 1831, † Petersburg 11. 2. 1889, Kais. Russ. Geheimrat, Dirigierender der Staatsbank, St. Stanislaus-O. 1. Kl. m. Stern, St. Waldimir-O. 2. Kl. m. Stern, Weiße Adler-O. m. Stern, St. Alexander Newsky-O. m. Stern, Medaille f. Krieg 1853—1856, Serbischer Takowo-O. 1. Kl. u. Tschernagorischer Unabhängigkeits-O. 1. Kl., studierte zu Petersburg, trat 1852 in den Staatsdienst (Finanzministerium), 1862 Sektionschef der Kredit-Kanzlei, 1868 Vice-Direktor derselben, 1869 Wirkl. Staatsrat, 1874 Direktor der Kredit-Kanzlei, 1876 Geheimrat, 1881 Dirigierender der Staatsbank und Mitglied d. Finanz-Komites; verm. Petersburg 25. 10. 1865 mit Emilie von Volborth * ebd. 17. 4. 1832, lebt ebd., Tochter des † Alexander von Volborth, Dr. med., u. s. Gem. Sophie von Thal.
4. † Sophie Wilhelmine Julie Amalie, * Petersburg 24. 3. 1833, † Lewaschowo bei Petersburg 3. 7. 1904; verm.[48]) Petersburg 11. 4. 1855 mit Carl Friedrich Salomé,

---

[48]) Kinder Salomé, zu Petersburg geboren:

1. Marie, * 14. 1. 1856; verm. . . 3. 11. 1878 mit † Gustav Monkewitz, * . . in Kurland 13. 3. 1840, † Reichenhall 9. 8. 1886, Kollegienrat.

   Kinder Monkewitz:

   (1. Ida Annie, * Schuwalowo 5. 8. 1879.

   (2. Alexis Carl, * Petersburg 15. 3. 1884, Student am Polytechnikum zu Karlsruhe.
2. Ida, * 20. 10. 1857.
3. Fanny, * 3. 5. 1860.

* Petersberg 29. 12. 1819, † Schuwalowo bei Petersburg 4. 7. 1882, Kaufmann zu Petersburg, deutsch-reformiert, Sohn des † Peter Franz Salomé, * Petersburg 23. 3. 1796, † ebd. 20. 4. 1828, Kaufmann, u. s. Gem. † Julie Küster, * ebd. 7. 5. 1802, † ebd. 1. 11. 1828.

IV m. † Ernst Friedrich Wilhelm Ziemssen, * Petersburg 9. 12. 1823, † Möckmühl i. Württ. 1. 6. 1901, Direktor der Deutschen Schule zu Papula bei Wiborg, 1842 Reifeprüfung, studierte 1842–1843 zu Petersburg Alt-Philologie, 1843–1847 zu Dorpat, 1853–1856 Lehrer an der von seinem Schwager Behm gegründeten Deutschen Schule zu Papula, 1856–1859 Direktor derselben, lebte seit 1864 in Württemberg; verm. Wiborg 25. 6. 1858 mit † Marie Elisabeth Behm, * Petersburg 18. 10. 1836, † Winnenden i. Württ. 1. 4. 1889 (Tochter des † Joachim Christian Behm, * . . 27. 1. 1790, † . . ., Gouvernementssekretär und Besitzer einer Gipsfabrik zu Petersburg; verm. . . 10. 1. 1827 mit Alexandrine Hörschelmann, * Petersburg 24. 5. 1803, † . . . 1853)[1]; vgl. Bd. 14, S. 206.

Kinder:

1. Maria Elisabeth, * Greiz 2. 8. 1860; verm.[49]) Winnenden 8. 6. 1897 mit Ernst Ludwig Schwarz, * ebd.

---

3. Wilhelm Alexis, * 10. 10 1864, Beamter im Range eines Staatsrates im Ministerium für Handel und Gewerbe zu Petersburg, St. Stanislaus-O. 2. u. 3. Kl., St. Annen-O. 3. Kl., silb. Medaille z. Erinner. an Kaiser Alexander III. u. Medaille f. d. russ.-japan. Krieg 1904–1905; verm. Petersburg 22. 10. 1898 mit Clara Müller, * ebd. 6. 5. 1866, Tochter des † Heinrich Müller, Kaufmann, u. s. Gem. † Anna Tschérédéjeff.

   Kinder Salomé, zu St. Petersburg geboren:

   (1. Alexis Heinrich, * 18. 8. 1899.

   (2. Elisabeth Anna, * 1. 12. 1900.

5. Sophie, * Petersburg 1. 10. 1867; verm. . . 6. 5. 1899 mit Fritz von Auer, * Wilna 7. 8. 1863, Hofrat, Beamter a. d. Russ. Staatsbank.

13. 4. 1859, Stadtpfarrer zu Oberndorf am Neckar, Sohn des † Eduard Schwarz, Kaufmann zu Winnenden u. s. Gem. † Caroline Rominger.

2. † Julie Amalie Ida, * Petersburg 19. 12. 1861, † Neuhaus am Rennsteig 14. 10. 1897; verm. Winnenden 16. 1. 1889 mit † Karl Christian Ahlert Degener Böning, * Bremen 23. 8. 1852, † Detmold 7. 6. 1905, Kaufmann zu Bremen, früher Deutscher Konsul auf Porto Rico, Sohn des † Ahlert Böning, * Hiddingen in Oldenburg 16. 9. 1822, † Radebeul 11. 2. 1904, u. s. Gem. † Adele Degener, * Bremen 5. 6. 1827, † Radebeul 29. 12. 1903.
3. Wilhelm Benjamin, s. Vg.
4. Ludwig Jonathan Alexis, * Winnenden 17. 2. 1875 Dr. phil., Oberpräceptor zu Heilbronn, Leutn. d. L. I. Schule Winnenden, Seminar Maulbronn und Blaubeuren Stift Tübingen, 1897 u. 1899 humanistische Professorat-Prüfung, 1900 Dr. phil., 1900 Leutn. d. Ref. i. Inf.-Rgt. 122, 1899—1905 Gymnasialvikar zu Esslingen 1905—1909 Oberpräceptor zu Winnenden, seit 1. 8. 1909 zu Heilbronn; verm. Winnenden 2. 8. 1906 mit Charlotte Luise Wilhelmine Kreuser, * Winnental 22. 3. 1887, Tochter des Heinrich Kreuser, * Stuttgart 5. 1. 1855, Dr. med., Medizinalrat, Direktor der Heilanstalt Winnental, u. s. Gem. † Clara Johanna Reimer, * Görlitz 11. 2. 1860, † Schussenried i. W. 28. 2. 1898.
5. Ernst Josef Johannes, * Winnenden 6. 7. 1876, Dr. phil. et jur., Gerichtsassessor, Hilfsrichter am K. Landgericht zu Stuttgart, Leutn. d. Ref. i. Inf.-Rgt. 122, Schule Winnenden, Seminar Schöntal u. Urach, studierte zu Tübingen und Leipzig, 1901—1905 Gerichtsreferendar zu Heilbronn und Stuttgart, 18. 10. 1901 Leutn. d. Ref.,

---

[49]) Kinder Schwarz, zu Möckmühl a. d. Jagst geboren:
1. Alexis Ernst Wilhelm, * 10. 9. 1898.
2. Margarete Amalie Ida Sofie, * 9. 3. 1901.
3. Bertold Joachim Eduard, * 15. 7. 1902.

seit 1905 stellvertr. Amtsrichter am Amtsgericht Stuttgart-Cannstadt, seit 1. 4. 1908 Hülfsrichter am Landgericht zu Stuttgart, 1898 Dr. phil., 1908 Dr. jur.: verm. Reutlingen 11. 6. 1908 mit Clara Elmer, * ebd. 25. 12. 1879, Tochter des Friedrich Elmer, Fabrikant zu Reutlingen, u. s. Gem. Emilie Hummel.

Vg. Wilhelm Benjamin Ziemssen, * Winnenden 3. 10. 1873, Pfarrer zu Neuneck bei Dornstetten i. Württ., Schulen Winnenden, Schönthal und Urach, studierte 1893—1897 zu Tübingen, 1897—1898 an der Realanstalt der Brüdergemeinde zu Gnadenfrei i. Schl., 1898—1901 Vikar zu Ottmarsheim, Hangen und Böckingen, 1901 wissenschaftl. Reise nach Petersburg, 1902—1904 Hauslehrer ebd., 1904—1906 Pfarrverweser zu Winterlingen und Schönthal, seit 1906 Pfarrer zu Neuneck; verm. Winnenden 17. 7. 1906 Marie Julie Faulhaber, * Hohnacker 14. 1. 1879, Tochter des † Friedrich Faulhaber, * Lauffen a. N. 5. 5. 1843, † Winnenden 7. 10. 1904, Stadtpfarrer ebd., u. s. Gem. Julie Schmidlin, * Wangen bei Göppingen 23. 12. 1845, lebt zu Winnenden.

Tochter, zu Neuneck bei Dornstetten in Württemberg geboren:

1. Marie-Julie Hildegard, * 4. 6. 1908.

## C. Wiener Ast.

IIc. † Philipp Daniel Ritter v. Ziemssen, * Stralsund 20. 2. 1756, † Wien 15. 12. 1831, Kaufmann ebd., kam 1782 nach Moskau und 1810 nach Wien, hatte in der Nähe von Moskau eine Kattunfabrik, kaufte in Wien, Vorstadt Breitenfeld, das Haus Nr. 17 und die Herrschaft Breitensee, erhielt Wien 9. 5. 1811 den Österreichischen Ritterstand, Wappen B: verm. Moskau . . . mit † Anna Müller, * ebd. . . . 1770, † Wien (Leopoldstadt Nr. 136) 12. 2. 1850.

Kinder:

1. † Elise, * Moskau 2. 6. 1807, † Wien . . . 1886; verm.[50]) Wien 21. 9. 1829 mit † Josef Wimberg, kath., * . . ., † Wien . . 1869, Kanzlist bei der Staats-Güter-Direktion ebd.
2. † Philipp Nikolaus Anton Ritter v. Ziemssen, * Breitensee bei Wien 2. 11. 1811, † Wien (Leopoldstadt Nr. 136) 15. 6. 1877, 10. 12. 1834 Praktikant bei der Hofkriegsbuchhaltung, 1. 1. 1850 Marine-Intendant, 10. 1. 1855 Marine-Oberkommissar, 10. 9. 1863 als Ministerialrat pensioniert, Inhaber der Kriegs-Medaille für 1859; unverm.

---

[50]) Tochter Wimberg, kath., zu Wien geboren:
1. † Elise, * 17. 11. 1831; verm. . . . mit † Martin Peusl, ev., * . . . 1811, † Wien 12. 9. 1888, k. k. Professor.
Kinder Peusl, zu Wien geboren:
(1. Adele Philippine Elise Anna Maria, * 15. 12. 1862, lebt ledig zu Rodaun bei Wien; unverm.

# Ziemssen II,[1]

aus Schwerin in Mecklenburg.

---

Evangelisch-lutherisch. — Zu Damgarten, Doberan, Hamburg, Liepen, Rostock.

I. † Caspar Daniel Christoph Ziemssen, * . . 1744, † Schwerin i. M. 28. 7. 1788, Kammerkanzlist ebd.; verm. Schwerin 7. 7. 1778 mit † Sophie Elisabeth Beyer, * . . ., † . . ., Tochter des † Johann Beyer, Altermann der Schneider.

Kinder, zu Schwerin in Mecklenburg geboren:

1. † Carl Friedrich Adolph, * 11. 5. 1779, † . . ., 1812 Pate.
2. † Sophie Dorothea Henriette, * 26. 11. 1781, † Schwerin 23. 3. 1788.
3. † Louise Auguste Christina, * 17. 1. 1784, † Schwerin 27. 6. 1845; 2 mal verm.[2] — a) . . . mit † Ernst

---

[1] Zusammengehörigkeit mit Ziemssen I sehr wahrscheinlich, aber noch nicht erwiesen.

[2] Kinder Burmeister, zu Schwerin i. M. geboren:

1. † Auguste Elise Charlotte, * 5. 4. 1805, † . . ., Lehrerin zu Schwerin.
2. † Johann Heinrich, * 9. 3. 1807, † . . ., 1835 Kammertopist.
3. † Marie Carolina, * 8. 8. 1809, † . . .
4. † Christian Friedrich Carl Adolph, * Schwerin 9. 3. 1812, † . . . 1837 Matrose.

Christian Friedrich Burmeister, * . . . 1778, † Schwerin 27. 12. 1811, Kammer-Registrator — b) Schwerin 6. 6. 1814 mit † Friedrich Christian Niedt, * . . . 1766, † Schwerin 13. 1. 1838, Kanzlist beim Hofmarschallamt ebd.

4. † Karoline Marie Charlotte, * 28. 12. 1784, † . . .; verm.[4]) Schwerin 5. 1. 1803 mit † Ernst Friedrich Becker, * . . . 1763, † Rosenow bei Sternberg 5. 9. 1809, Förster ebd.
5. † Christian Ernst Peter Johann, s. II.

II. † Christian Ernst Peter Johann Ziemssen, * Schwerin i. M. 26. 6. 1787, † Tessin 10. 7. 1848, Pastor ebd., studierte zu Rostock, Rektor zu Laage, seit 1825 Pastor zu Tessin; 2 mal verm. — a) Laage 15. 10. 1818 mit † Ernestine Sophie Karoline Stolte, * . . ., † Laage 5. 11. 1823, Tochter des † Friedrich Ferdinand Stolte, * . . ., † . . . 1818, Pastor zu Laage, u. s. Gem. † Wilhelmine † Eva von Roden, aus Baitin (?) — b) Doberan 15. 4. 1831 mit † Wilhelmine Lüders, * . . ., † . . ., Tochter des † . . . Lüders, Gerichtsrat zu Laage.

Kinder,
erster Ehe:

1. † Wilhelmine Luise Charlotte, * Laage 2. 9. 1820, † Riessen in Hannover 2. 2. 1876; verm.[5]) Neuenkirchen i. Mecklb. 11. 11. 1859 mit † Hermann Friedrich

---

[3]) Kinder Niedt, zu Schwerin in Mecklenburg geboren:
1. † Julie Dorothee Charlotte Christine, * 28. 5. 1816, † . . .
2. † Amalie Sophie Elisabeth, * 27. 5. 1818, † . . .
3. † Ernestine Louise Marie, * 15. 4. 1820, † . . .
4. † Louise Meta Elise, * 23. 11. 1824, † . . .

[4]) Kinder Becker, zu Rosenow bei Sternberg i. M. geboren:
1. † Elise Agnese Louise, * 2. 8. 1803, † . . .
2. † Friedrich Heinrich Daniel Johann, * 27. 3. 1805, † . . .
3. † Julius Diederich Johann Friedrich, * 10. 2. 1808, † . . .

[5]) Tochter Meßenheim, zu Moringen geboren:
1. Elisabeth, * 24. 1. 1862; verm. . . 9. 7. 1889 mit Heinrich Wohlers, Landwirt zu Steyerberg.

Metzenheim, * . . ., † Verden 9. 1. 1903, Pastor zu Riessen bei Steyerberg, Sohn des † . . . Metzenheim, Pastor zu Uetze, Kr. Burgdorf, u. s. Gem. † Elisabeth Meyer.

2. † Ludwig Christian Friedrich, s. IIIa.

zweiter Ehe:

3. † Louise, * Tessin 28. 2. 1831, † ebd. . . 11. 1889.
4. † Wilhelm Carl Gottlieb, s. IIIb.

IIIa. † Ludwig Christian Friedrich Ziemssen, * Laage 2. 11. 1823, † Rostock 7. 7. 1908, Rechtsanwalt und Notar ebd.; verm. Rostock 3. 1. 1851 mit Friederike Stever, * ebd. 7. 6. 1822, lebt zu Rostock.

Töchter, zu Rostock geboren:

1. Frieda Helene Wilhelmine, * 17. 3. 1853.
2. Anna Friederike Wilhelmine, * 31. 1. 1855.

IIIb. † Wilhelm Carl Gottlieb Ziemssen, * Tessin 11. 12. 1833, † Buchholz 16. 10. 1896, Präpositus zu Buchholz, Amt Schwaan, Mich. 1848 bis Mich. 1852, Gymnasium Rostock, studierte zu Rostock und Erlangen, 1859—1863 Rektor zu Grevesmühlen, 19. 4. 1863 Pastor zu Dambeck bei Grabow, 8. 12. 1878 zu Buchholz, 1896 Präpositus; verm. . . 12. 8. 1859 mit Emma Charlotte Henriette Pöhlmann, * Forsthof Schulenberg bei Marlow 10. 6. 1834, lebt zu Doberan, Tochter des † Heinrich Pöhlmann, * . . 23. 9. 1793, † Rostock 1. 5. 1880, Oberförster a. D., u. s. Gem. † Katharina Drews.

Kinder:

1. † Ernst, * Grevesmühlen 9. 9. 1861, † ebd. . . 1861.
2. Frieda Agnes Louise, * Grevesmühlen 9. 9. 1862, lebt zu Doberan.
3. Karl Wilhelm Anton, * Dambeck bei Grabow 21. 1. 1864, Gutsverwalter zu Liepen bei Gielow i. M., lernte die Landwirtschaft zu Bakendorf, seit 1900 zu Liepen.

4. † Heinrich Wilhelm Theodor, * Dambeck 20. 2. 1866, † Doberan 31. 10. 1900, Buchhändler ebd., besuchte die Realschule zu Rostock, in Buchhandlungen zu Berlin, Göttingen, Hannover, Danzig, Bunzlau, Breslau und Bremen tätig, seit 1898 zu Doberan.
5. Friedrich Karl Martin, s. IVa.
6. Hermann August, s. IVb.

IVa. Friedrich Karl Martin Ziemssen, * Dambeck 31. 1. 1871, Kaufmann zu Damgarten, Schulbesuch zu Rostock, als Kaufmann zu Rostock und Ludwigslust tätig, seit 1905 zu Damgarten; verm. . . 29. 4. 1905 mit Emilie Georgine Wilhelmine Johanna Bätke, * Grabow 17. 1. 1885, Tochter des Robert Bätke u. s. Gem. Johanna Maas.

Kinder, zu Damgarten geboren:

1. Martha Robertine Emma Frieda Carola, * 3. 2. 1906.
2. Erika Marie Martha Carla Klara, * 7. 5. 1907.

IVb. Hermann August Ziemssen, * Dambeck 14. 3. 1874, lebt zu Hamburg, Gymnasiast zu Rostock, war Landwirt und beteiligte sich 1900 am Kriege in Transvaal; verm. Hamburg 11. 1. 1903 mit Maria Koll, * Benern, Kr. Heilsberg, . . . 18.., Tochter des Ferdinand Koll, Landwirt, u. s. Gem. Katharina Behrend.

Kinder, zu Hamburg geboren:

1. Karl Friedrich, * 10. 9. 1903.
2. Clara Emma Frieda, * 27. 3. 1905.

# Während des Drucks eingetretene Berichtigungen.

**Berner.**

Das Titelbild ist dem Buche: Lehrbuch des Deutschen Strafrechts von Albert Friedrich Berner, Verlag von Bernhard Tauchnitz, Leipzig 1895, entnommen. Herr v. Tauchnitz hatte die Güte, die Wiedergabe des Bildes zu gestatten.

**Boeck I.**

S. 112. Ve. † Anna Bonstedt, * Halle a. S. 19. 10. 1875, † Vogelsang 29. 1. 1902.

**Esch I.**

S. 190. VIi. 2. statt Mannheim in Nordamerika (U. S. A.), lies: Mannheim U. 5. 14.

**Gerhardt.**

S. 228. Anm. 7. Kinder Schultz, zu Berlin geboren:

4. † Friedrich . . .; verm. . . . mit † Bertha Henriette Louise Dedering, * Berlin 30. 10. 1839, † ebd. 31. 10. 1909.

S. 229. Anm. 9. Kinder Dedering, zu Berlin geboren:

1. † Bertha Henriette Louise, * 30. 10. 1839, † ebd. 31. 10. 1909.

S. 237. VII b. Carl Theodor Paul Gerhardt, * Schneidemühl 26. 1. 1863, Landbauinspektor zu Gumbinnen, seit 1. 10. 1909 Kgl. Baurat zu Breslau, Parkstr. 38.

S. 242. VI g. 1. Carl Emil Paul, * Ruhrort 20. 4. 1881, Leutnant im 2. Masurischen Inf.-Rgt. Nr. 147 zu Lyck, seit 1. 10. 1909 Adjutant beim Bezirkskommando zu Lötzen i. Ostpr., ebd. Lyckerstr. 57.

S. 243. 2. Paul August Hans, * Charlottenburg 29. 4. 1889, seit 1. 10. 1909 Einjährig-Freiwilliger im Feldartillerie-Rgt. Generalfeldzeugmeister (1. Brandenburg.) Nr. 3 zu Brandenburg a. H.

S. 244. † Heinrich Friedrich Ernst Gerhardt, * Altlandsberg 8 5. 1848, † Dresden 8. 9. 1909, . . .

S. 245. VII e. Eduard Reinhold Ernst Gerhardt, * Charlottenburg 24. 8. 1874, Kgl. Landbauinspektor, Halensee bei Berlin, seit 1. 11. 1909 zu Schubin in Posen.

## Hermanni.

I. † (? Friedrich Wilhelm) Hermanni, * . . ., † . . .; verm. . . . mit † . . .

Kinder, zu . . . geboren:

1. † Isabella, * . . . 1688, † Millingen 18. 1. 1776.
2. † Charlotte, * . . . 1699, † Millingen 22. 10. 1780.
3. † Gisbert Moritz, s. II.
4. † Theodora Isabella, * . . . 1727, † . . .; verm. Millingen 7. 7. 1767 mit dem Witwer † Godhard Henrich Peter Havick (Havich), * . . . 1722, † . . ., 1767 Leutnant im Dienste der Generalstaaten der Vereinigten Niederlande.
5. † Anna Gesina, * . . ., † . . .; verm. Millingen 11. 6. 1752 mit † Johann Wilhelm Ballmann, aus Issum.
6. † Friedrich Hermann, * . . ., † . . , 1748—1750 Pate zu Millingen.
7. ? † Friedrich Wilhelm, * . . ., † . . ., 1768 Student der Rechte, Pate ebd.

II. † Gisbert Moritz Hermanni, * . . . 1716, † Millingen 3. 10. 1806, Rentmeister; verm. ebd. 16. 9. 1753 mit † Katharina Ballmann, * . . ., † Millingen 18. 5. 1788, aus Issum.

Kinder, zu Millingen geboren:

1. † Henrick, * (get. Bathmen) 15. 7. 1754, † Millingen 15. 1. 1764.
2. † Friedrich Wilhelm, s. III a.
3. † Wilhelmine Sibylla, * 19. 1. 1757, † Millingen 26. 5. 1758.
4. † Anna Wilhelmina Sibylla, * 17. 4. 1759, † Millingen 2 6 1832; 2 mal verm. — a) Millingen 19. 12. 1786 mit † Paul Johann Wilhelm Gosmann, Rendant der Salarien-Kasse der Kgl. Regierung zu Kleve. — b) Millingen 16. 4. 1799 mit † Bernhard Wilhelm Dethmar (Dettmar), Gold- und Silberarbeiter.
5. † Johann, s. III b.
6. † Bernhard Ludwig } Zwillinge } † Millingen 23. 3. 1763.
7. † Sibylla Isabella } * 8. 1. 1763 } † ebd. 30. 3. 1832.
8. † Sophie, * 26. 12. 1764, † Millingen 19. 4. 1826.
9. † Heinrich, * 31. 8. 1766[1]), † ebd. 2. 3. 1836; unverm.
10. † Hendrik Willem, * 25. 10. 1768, † Millingen 11. 10. 1815.

III a. † Friedrich Wilhelm Hermanni, * Millingen 9. 10. 1755, † Rodehorst bei Wertherbruch 19. 7. 1816, 1806 Amtmann auf Horst, Rentmeister, kaufte das Gut Rodehorst, Sekretär zu Wertherbruch; verm. . . . 20. 6. 1789 mit † Catharina Godofriede Roß, * . . 23. 12. 1767 (7. 7. 1772), † . . ; vgl. oben S. 507.

Kinder, zu Rodehorst bei Wertherbruch geboren:

vgl. S. 253.

3. † Sophie Marie Wilhelmine, * 14. 9. 1792, † Rodehorst 26. 1. 1814.

---

[1]) Patin: Frau Amtmann † Euphemia Hermanni.

4. † Ferdinand, s. IV b.
8. † Charlotte, * 24. 8. 1804, † . . 1. 8. 1887; verm.[7] . . . mit † Karl Kotte, * Langensalza 31. 12. 1808, † . . 9. 11. 1871, Gutsbesitzer zu Millingen, Leutnant a. D., Sohn des † . . . Kotte, † vor 1838, Wallmeister, u. s. Gem. † Marie Christine Charlotte Löber, * . . . 1787, † Millingen 11. 6. 1848, aus Langensalza.

III b. † Johann Hermanni, * Millingen 18. 6. 1761, † ebd. 1. 11. 1825, erst Gräfl. Borkeſcher Rentmeister zu Haus Hueth, später Gutsbesitzer zu Millingen und Deich-Einnehmer; verm. Düsseldorf 17. 11. 1799 mit † Maria Caroline Catharine Roeder, * ebd. . . ., † Millingen 10. 5. 1810, aus Düsseldorf, Tochter des † . . . Roeder, * . . ., † . . . vor 1810, u. s. Gem. † L . . Vederans, * Düsseldorf . . . 1750, † Millingen 13. 5. 1810.

Kinder, 1—3 zu Millingen geboren:

1. † Johanne Wilhelmine[2], * 31. 8. 1800, † Emmerich 5. 1. 1883; verm.[3] Reckenburg 31. 8. 1819 mit † Wil-

---

[7] Kinder Kotte, zu . . . geboren:
1. † Emil, * 11. 9. 1837, † . . . 10. 1854; Zwilling mit:
2. † Baldwin, * 11. 9. 1837, † . . . 7. 1856.
3. † Karl Christian Alexander Wilhelm, * Millingen 9. 3. 1838, † ebd. 21. 11. 1844.
4. Mathilde Wilhelmine Henriette Friederike, * ebd. 8. 3. 1840; verm. . . . mit † Adolf Busser, * . . 6. 10. 1836, † . . 1. 1. 1868, Postsekretär zu Emmerich.
5. † Ferdinande Eugenie, * 11. 6. 1843, † . . . 5. 1868.
6. Henriette Luise Friederike Alma, * 13. 3. 1846; . . .

[2] Pate: Johann L. Roeder, zu Lübeck.

[3] Kinder Hourle, 1—4 zu Millingen, 5—12 zu Cöln a. Rh. geboren:
1. † Annetta Adeline[4], * 2. 6. 1820, † . . .
2. † Caroline Leontine, * 2. 2. 1822, † . . .; verm. . . . mit † . . . Krämer, Obermeister.
3. † Wilhelmine Hulda, * 4. 7. 1823, † Rodehorst 8. 7. 1906; verm. . . . mit † Ferdinand Hermanni, * Rodehorst 26. 3. 1794, † ebd. 20. 4. 1856; vgl. IV b.
4. † Wilhelm Hermann, * 20. 6. 1825, † . . .
5. † Carl, * . . ., † . . .
6. Luise, * 31. 12. 1833; verm. . . . mit . . . Mittler, zu Emmerich.
7. † Heinrich, * . . ., † . . .

helm Wicke, gen. Hourle (Hourl), * Millingen . . ., † . . ., Oberkontroleur und Leutnant a. D.

2. † Friedrich Ludwig (Louis), s. IVc.
3. † Anna (Nettchen) Caroline, * 9. 1. 1804, † Lüdinghausen . . .; verm. . . 28. 9. 1826 mit † Heinrich Konrad Wilhelm Janssen, kath., * . . ., † . . ., Fürstl. Kammer-Sekretär zu Anholt.
4. † Friedrich Adolph, * 29. 1. 1806, † . . .
5. † Franz Carl Heinrich[5]), * 22. 1. 1808, † . . ., Gold- und Silberarbeiter, wanderte 1848 nach Amerika aus; 2 mal verm. — a) . . 22. 11. 1836 mit † Johanne Kruse, * . . ., † . . . — b) . . 17. 7. 1843 mit † Catharina Kruse, * . . ., † . . .
6. † Luise Wilhelmine Catharine, * 10. 10. 1809, † Emmerich 27. 12. 1882; verm. . . . mit † Karl Esch, * Bluyn 6. 6. 1808, † Mühlheim a. d. Ruhr 28. 9. 1868, Weinhändler zu Emmerich; vgl. Esch I, S. 187.

IVb. † Ferdinand Hermanni, * Rodehorst bei Wertherbruch 26. 3. 1794, † ebd. 20. 4. 1856, Gutsbesitzer auf Rodehorst; verm. . . . mit seiner Base † Wilhelmine Hulda Hourle, * Millingen 4. 7. 1823, † Rodehorst 8. 7. 1906; vgl. oben Anm. 3, Nr. 3.

Kinder, auf Rodehorst bei Wertherbruch geboren:

1. Ferdinand, * 28. 1. 1845, Gutsbesitzer; unverm.
2. † Marie, * 29. 9. 1846, † Rodehorst 2. 2. 1868.
3. † Adeline, * 15. 2. 1848, † . . 14. 4. 1874; verm. . . 14. 5. 1869 mit Chr . . . Langenfeld, * Berleburg 9. 10. 1841, Bürgermeister.

8. Elise, * 5. 12. 1839; verm. . . . mit . . . Kreßner, Steuereinnehmer a. D. zu Neppen.
9. Fritz, * 4. 12. 1840, lebt zu Rodehorst; unverm.
10. † Ferdinand, * . . ., † . . .
11—12. † . . ., * . . ., † . . .

[5]) Pate: † Franz Jakob Roeder, zu Wesel.

4. Leontine, * 27. 1. 1850.
5. Ida, * 6. 3. 1852.

Zu diesem Geschlechte Hermanni gehören anscheinend auch:

† Georg Mauritius Hermanni, Pfarrer zu Bodelschwing; verm. . . . mit † . . .

Tochter, zu . . . geboren:

1. † . . ., * . . ., begr. Bodelschwing 3. 4. 1766; verm. . . . mit † Dirck (Dietrich) Henrich Grevel, * . . 27. 8. 1675, † Kamen 25. 1. 1758, 1717 Perrückenmacher zu Dortmund, seit 1753 zu Kamen: vgl. Bd. 8, S. 176.

† Goodfredus Hermanni, * . . ., † . . ., Pfarrer zu Sieversdorf bei Neustadt a. d. Dosse; verm. . . . mit † Louisa Charlotte Seegebart, * . . ., † . .

Kinder:

1. † Maria Henriette Charlotte, * Sieversdorf 28. 12. 1767, † Brüssow in der Uckermark 8. 3. 1839; verm. . . . mit † Carl Friedrich Roeder, * Friedeburger Hütte bei Rothenburg a. d. Saale 31. 8. 1757, † Hohenofen bei Neustadt a. d. Dosse 14. 2. 1819, Kgl. Preuß. Hütten-Inspektor ebd.: vgl. Bd. 14, S. 403.
2. † Emilie Charlotte, * . . ., † . . 30. 3. 1856; verm. . . 29. 5. 1817 mit † Karl Ludwig Ferdinand Siefart[10]), * . . 21. 7. 1783, † . . 22. 3. 1845, Stadtjustizrat zu Berlin.

**Homann.**

S. 261. Anm. 4. † Joachim Rau; verm. mit † Sabina Pitzschki, * . . . 1650, † Werben 1. 5. 1708; deren Großvater: † Johann Pitzschki, d. Alt, * Halle a. S. 22. 6. 1624, † Perleberg 20. 10. 1691, 1666 nach dort berufen; verm. mit † Margarethe Schultze; dessen Vater: † George

[10]) Vgl. Goth. Geneal. Briefadl. Taschenb. 1907, S. 726.

Pitzschke, * um 1590, begr. Halle a. S. 25. 1. 1643, aus Teicha, Bürger, Lohgerber und Rentmeister auf dem Strohhofe in der Liebichengasse zu Halle a. S; verm. ebd. (St. Moritz) 30. 5. 1614 mit † Sabina Arnoldt, * . . ., begr. Halle a. S. 27. 4. 1652, Tochter des † Simon Arnoldt, aus Mittweida.

S. 262. II b. 4. † Johanna Sophia; verm. mit † Andreas Peter Hecker; 13 Kinder.[5])

[5]) Darunter, zu Stargard i. Pom. (Mar. K.) geboren:
7. † Johanna Charlotte Elisabeth, * 17. 10. 1751, † . . 8. 12. 1811; verm. . . . mit † Burchhard Friedrich Schmidt, * . . 27. 1. 1731, † Nehwinkel bei Jakobshagen i. Pom. 13. 12. 1812, seit 7. 8. 1764 Pfarrer ebd.; vgl. Bd. 7, S. 411.
8. † Gotthilf Samuel, * 17. 2. 1755, † Naugard 9. 5. 1825, Zuchthaus-Prediger ebd.; verm. . . 31. 5. 1796 mit † Pia Dorothea Beata Schmidt, * . . 5. 7. 1775, † . . ., Tochter des † Christian Jakob Schmidt (Schmid), Pfarrer von Arnsdorf, Nudow, Schenkendorf und Schäferei Fahlhorst (Fehlhorst) bei Potsdam; vgl. Bd. 7, S. 410.

S. 270. VII a. 4. Otto Erich), . VIII b.

VIII b. Otto Erich Homann, * Ludwigshof, Kreis Ückermünde, 24. 10. 1877, wohnt zu Torgelow i. Pom.; verm. ebd. 27. 11. 190 . mit Emma Holzauferheid, * ebd. 24. 8. 1880.

Kinder, zu Torgelow geboren:
1. Katharina, * 14. 1. 1902.
2. Alice, * 22. 7. 1903.
3. Frieda, * 2. 4. 1906.
4. Erna, * 22. 5. 1907.

## Kind.

S. 304. Anm. [7]). Eltern A, B; verm. Wesel (K.-B. des Rgts.) 3. 7. 1792:

A. † Adam Casimir Johannes („Ludwig") v. Borkowsky, kath., * Pulwiest bei Radziejewo, get. Radziejewo 26. 10. 1758, † Wesel (kath. K.) 7. 9. 1837, Kgl. Preuß. Major a. D. ebd., 1792 Leutnant im Rgt. des Landgrafen von Hessen-Homburg, 1796 Premier-Leutnant a. D. zu Wesel, 1828 Major von der Armee ebd.; dessen Eltern a, b:
a. † Ignatius Borkowski, Magnificus, Dapifer.
b. † Barbara de Kuczborski.

B. † Carolina Dorothea Lambertina Gilhausen, reform., get. Rees 12. 4. 1772, † Wesel (ev. K.) 27. 9. 1839; deren Eltern c, d:

c. † . . . Gillhausen, 1768 Oberbürgermeister zu Rees, Kgl. Kommissionsrat und Hauptwächter, ebd.
d. † Johanna Carolina Christina Bethacke; sie 2. verm. mit † Ferdinand von Baerst, † St. Amand . . 1793, an den bei Farmas erhaltenen Wunden.

## Körner I., Koerner.

S. 352. VIII b. 2. Emilie Auguste Hildegard, * Stolenschin 27. 9. 1865; verm.[33a]) ebd. 22. 9. 1898 mit Friedrich Ferdinand Kaumann, . . .; vgl. Bd. 10, S. 305.

[33a]) Kinder Kaumann:
1. † Otto Ferdinand Ulrich, * Wapno, Kreis Wongrowitz, 26. 1. 1901, † ebd. 28. 6. 1901.
2. Ida Emma Bertha Gunhild, * Bromberg 30. 10. 1904.

S. 363. VIII e. 3. Georg Gregor, . . . 1909 Rechnungs-Assistent in der Julienhütte zu Bobrek bei Beuthen, Oberschlesien.

IX d. Walther Hans Rudolf Körner, . . ., 1909 Chemiker zu Wetter an der Ruhr, Kaiserstr. 74; verm. . . . mit † Emma Otto, * . . ., † . . .

[4]) Patin: † Annette Roeder, verehl. Klönne, zu Wesel.

# Einsenden.

(* bedeutet Nachträge.)

---

1. **Ackermann.** Herzogl. Sachs.-Mein. Hofrat, Dr. phil. h. c. Alfred Ackermann, Verlagsbuchhändler und Mitinhaber von B. G. Teubner, Leipzig, Poststr. 3.
2. **Bartels.** Konsistorialrat Gottfried Bartels, Berlin N. W. 87, Hansa-Ufer 8.
3. **Baethcke.** Professor Dr. phil. Hermann Baethcke, Oberlehrer am Katharineum, Lübeck, Pleskowstr. 10.
4. **Benckendorff** = Benkendorff.
5. **Benkendorff.** Otto Benkendorff, Hauptmann u. Kompagniechef im Inf.-Rgt. 49, Gnesen, Tremessnerstr. 20.
6. **Berner.** Kgl. Preuß. Landrichter Dr. jur. Otto Berner, Stendal.
7. **Berthold** = Lucas I.
8. **Besenbruch** = Lucas I.
9. * **Bock I** = Körner I.
10. **Bothe.** Ernst Bothe, Oberst und Kommandeur des Feldartill.-Rgt. Oranien Nr. 27, Mainz, Schulstr. $26^{1}/_{10}$.
11. **Erbkam.** Kgl. Preuß. Baurat Albert Erbkam, Groß-Lichterfelde, Ringstr. 17.
12. **Esch I.** Elektro-Ingenieur Friedrich Wilhelm Esch, Mannheim, U 5, 14.

13. **Esch II** = Esch I.
14. **Fischer III** = Olszewski.
15. **Gerhardt.** Hans Gerhardt, Bergbaubeflissener, Zehlendorf bei Berlin, Spandauerstr. 52.
16. **Hannes** = Lucas I.
17. **Hermanni** = Esch I.
18. **Homann** = Schultze II.
19. **Josten** = Esch I.
20. **Kämmerer.** Dr. Hans Schulz, Bibliothekar bei dem Reichsgericht, Leipzig, Kronprinzstr. 48.
21. **Kanthak** = Koerner I.
22. **Kind** = Gerhardt.
23. **Kinkel** = Gerhardt.
24. * **Klauder I.** Fabrikbesitzer Gustav Klauder, Dresden-Löbtau.
25. **Klauder II.** Arno Klauder, Uhlstädt i. S.-A.
26. **Knibbe.** Heinrich Knüsli, prakt. Arzt, Enkirch an der Mosel.
27. **Koch II.** Bankdirektor Viktor Koch, Hamburg 21, Am Langenzug 15.
28. **Kohler** = Olszewski.
29. * **Körner I, Koerner.** Regierungsrat Dr. jur. Bernhard Koerner, Mitgl. d. Kgl. Preuß. Heroldsamtes, Berlin N. W. 23, Klopstockstr. 55.
30. * **Körner V** = Körner I.
31. **Lageman.** Clemens Lageman, Fabrikbesitzer, Aachen, Kupferstraße 19.
32. * **Lucas I.** Gustav H. Lucas, Wiesbaden, Kellerstr. 15.
33. **Lucas II** = Lucas I.
34. **Neumann** = Schultze II.
35. **Olszewski.** Walter Olszewski, Bibliothekar bei der Firma Fr. Krupp, Essen (Ruhr), Limbeckerstr. 100.
36. * **Peters III** = Lucas I.

37. **Pottgießer.** Hüttendirektor Heinrich Pottgießer, Dortmund, Eberhardstr. 23.

38. **Reitzel.** Hans Reitzel, Großh. Hess. Ober-Rechnungs-Revisor, Darmstadt, Schwanenstr. 70.

39. **Roß** = Esch I.

40. **Schombart** = Esch I.

41. ***Schultze II.** 1. Architekt Karl Schultze, Tegel, Veitstr. 12a. 2. Dr. med. Hugo Schultze, prakt. Arzt, Vellahn i. Mckl.

42. **Schulz V** = Gerhardt.

43. ***Thamerus I.** Fabrikbesitzer Horst Thamerus, Pirna a. E., Dohnaische Straße.

44. ***Venn.** Max Venn, Cöln am Rhein.

45. **Zapp** = Lucas I.

46. **Ziemssen I.** Walter v. Leers, Großhzgl. Mecklbg. Kammerherr und Hofchef des Herzogs Paul Friedrich zu Mecklenburg, Ludwigslust i. Mckl.

47. **Ziemssen II** = Ziemssen I.

# Alphabetisches Verzeichnis

der im sechszehnten Bande vorkommenden Namen.

(Die in den Überschriften genannten Familien sind durch **fetten** Druck hervorgehoben.


**A.**

Abels 405.
Achenbach 213.
**Ackermann 1.** 104. 419.
Adam 277.
Adamy 254.
Adickes 28.
Adler 156. 332.
Adolfi 418.
Ahrbeck 191.
Albrecht 120.
Albertz 573.
Aldenrayt 249.
Alius 417.
Allendorf 422.
Althaus 493.
Althoff 269.
Amling 317.
Anderssen 586.
Andrä 226. 227.
Angermund 529.
Appelmann 61.
Aprath 27.
Arenz 425.
Arighi 268.
Arndt 59. 261. 344.
Arnoldt 629.
Arntz 420.
Arps 112.
Arrenberg 427.
Artzen 528.
Asbeck 428.
van Asbeck 150.
Aschermann 414.
Aschwenger 439.
Aßmann 463.
Astmann 366.
d'Aubert 112.
Audiger 400.
Aue 102. 325.
von Auer 615.
Auf der Trappen 532.
Aus dem Bruch 403.
Aus dem Werth 508.
Aus dem Wüstenhof 403.
Aus'm Weerth 254.
Aus'm Werth 405. 406.
Auth 417.
Aye 604.

**B.**

Bach 236. 502.
Back 179.
Backhaus 563.
Backhusen 80.
Bähr 368.

Bärenherr 70.
Baesler 85.
Baetcke 43
Baethcke 43.
Bäthke 44.
Baethke 266.
Bätke 622.
Baganz 49.
Baggendorf 438.
Bahr 447.
Balke 36.
Ballmann 624. 625.
Balmann 251.
Balthasar 483.
v. Bareire 109.
Barß 402. 403. 410.
Bartel 141.
**Bartels 25.** 285.
von Bartels 326.
Bartenstein 608. 609.
Barth 7. 198.
Barthel 554.
Bartholdi 595.
Bartholomaei 113.
Bartz 333.
Bastgen 302.
von Bauchard 600.
Ritter v. Bauer 599.
Baum 177. 398.
Baumann 549.
Baeumer 490.
Baumgärtel 273.
Baumgärtner 17.
Baumm 119.
Baunack 294.
v. Baur 603.
Bayer 460.
Bayha 200.
de Beche 567. 573.
Becker 65. 346. 369. 481. 484. 526. 529. 531. 532. 620.
Beckmann 174. 512.
Beer 313.
von Beesten 137.
Behm 267. 615.
Behmer 161.
Behr 585.
Behrens 201.
Behrend 57. 622.
de Bellegarde 447.
Bellingrath 419.
v. Below 606.
**Benckendorff 59.** 65. 66 127.
**Benkendorff 65.**
Bendzinski 275.
Bennewitz 100.
Bennhardt 311.
Benther 260.
Berchter 396.
Berckhann 446.
Berding 139.
Berend 261.
von Bergen 267.
Bergh 102.
Bergerhoff 298. 299.
Berghaus 302. 303.
von Berghofen 473.
Bergmann 324. 417.
Berin=her 70.
Berkemeier 193.
Berkhahn 393.
Berlage 150. 151.
Berlin 588. 589. 590.
v. Berlin 588. 589.
Bernau 521.
Berndes 33.
Berndt 228.
**Berner 69. 623.**
Bernhard 361.
Berve 468.
Berth 535.
**Berthold 85.** 94. 263. 397.
Bertram 408.
Beselin 327.
**Besenbruch 89.** 85. 577.
Besseling 185.
Besserer 202.
Betke 44.
Betcke 43.
Bethcke 43.
Betke 43.
Bettenhauser 215.
Bethold 418.
Benning 483.
Beurhaus 473.
Beyer 106. 260. 309. 619.
v. Beyer 395.
Bezner 200. 201.
Bialek 451.
Bibke 587.
Bide 56.
Biegon 271.
Biel 592.

Bierbach 293.
Bierenheide 295.
Bierhaus 188.
Biernatzki 455.
Binder 270.
Bienefeld 236.
Birck 110. 111.
Birke 572.
v. Birkhahn 446.
v. Birkhahn-Sikorski 445.
Birkholtz 60. 61. 66.
Bitter 70.
Biscoping 384.
Bispinck 380.
Bisping 385.
Bjarnason 415.
Blanche 538.
Blanck 156.
Gräfin v. Blankensee 105.
Blankenstein 234.
Blechen 533.
Blell 454.
Bloch 361.
Block 127.
Blockhaus 412.
Bloem 414.
Blomeyer 608.
v. Blum 196.
Blumenberg 481.
Bock 120. 469. 511.
**Boeck I 95. 623.**
Boeck 65. 343. 348.
Bocke 120.
Boclinghaus 462.
Bode 578.
Böcke 127.
Böckelmann 485.
Böcker 94.
Boeckers 400.
Böckmann 52.
Bocks 412.
Boeddinghaus 86.
Bödicker 139.
Bohde 79.
Böhmer 396.
Boek 96. 122. 125.
Boemer 145.
Böke 121. 127.
Böker 488.
Bohne 114.
Bohnstedt 603.
Boichorst 381.
Boke 96. 127.
Boland 486. 488. 489.
Bole 381.
Bolenius 345.
Bollmann 590.
Bonhoff 485.
Bönhoff 91.
Böning 616.
Bonstedt 112. 623.
Borchart 232.
Borchert 230.
Borck 271.
Böricke 550.
Borkowski 629.
v. Borkowsky 242. 629. 303. 304. 305.
Bornemann 182. 183.
Bornefeld 484. 485.
Borrmann 296.
Borstorff 48.
Bose 535.
Frh. v. Böselager 139.
Bösendorff 586.
Bösken 30. 174.
Boeß 429.
Boßelmann 412.
Bote 130. 131.
**Bothe 129.**
Gräfin v. Bothmer 243.
Böttcher 225.
Böttficher 351.
Boyke 96.
Bracke 293.
Brädikow 224.
Brammer 316.
Brandsen 44.
Brandt 75. 594.
Brandter 442.
Braische 115.
Braß 426.
Brauer 7. 46. 156.
Braun 123. 570.
Braune 294.
Braunschweig 331.
Braus 189. 406. 409. 414.
Brause 591.
Brechtel 472.
Brecke 224.
Breckow 224.
Bredichow 224.
Bredicke 224.
Breiderhoff 569. 570.

Breiter 8.
Bremer 604.
Bremme 449.
Brendel 586.
Brenschede 470. 472.
Brentgens 318.
Bretschneider 324.
von Breugel, Clifford Kocq 328.
Breuninger 197.
Breußer 542.
von Brewer 305.
Brigsius 4.
Brinkmann 423. 505.
Britzke 228.
Broedel 551. 552.
Brögelmann 250. 459. 461.
Brosin 287.
Broß 287.
Broßin 287.
Brouër 605.
Brouwer 142.
Brown 22.
Bruch 28.
Aus dem Bruch 403.
vom Bruck 459.
Brückhändler 438. 439.
Bruggemann 592.
Brüggerhoff 191.
Brugmann 82.
Brügmann 475. 477. 592.
Brun 194.
Brüne 420.
Brüning 388.
Brunk 463.
Brunnemann 19.
Brunner 500.
Brunot 408.
Bruß 406.
Brüß 125.
Brygann 447.
Brzezinski 288.
Buch 96.
vom Büchel 412.
Buchholtz 120.
Bucholtz 137.
Buck 96. 469.
Bück 65. 96. 121. 126. 127.
Bueck 388.
Bücke 125. 126.
Bückin 121.
Bucks 121.
Budecinus 132.
Budeler 139.
Bufahl 463.
Bugge 325.
Bühke 121. 122.
Bühl 312.
Buhtz 584. 585.
Buk 126. 127.
Bük 127.
Buke 96. 121. 126.
Büke 121. 126. 127.
Bülbring 410.
Bullermann 198.
v. Bülow 509. 596. 597.
Bungardt 406.
Bunge 278.
Bünger 230.
Buno 532.
Buntebart 108.
Bunzel 168.
Burchardi 330. 332.
Burhans 427.
Burkhardt 7.
Burmeister 380. 619. 620.
Buers 133.
Busch 481.
Buschendorff 62.
Büscher 462.
Büschgens 179. 207.
Buschmann 40. 41.
Büsgen 179. 207.
Busse 235.
Buße 215. 344
Busser 255. 628.
Büßhawer 63.
Büstrin 591.
Büteführ 561.
Butke 123.
Butgereit 444.
Butt 123.
Büttinghaus 299. 300.
Bytl 302.

## C.

Cadenbach 305.
Cadow 126.
v. Campe 393.
Canisius 5
von Cappel 133.
Cappenberg 384.

Carl 545.
Carlens 102.
von Carnap 413. 414.
Carp 183. 184. 185.
Carstanjen 174. 512.
Carsten 30.
Caesar 256.
Caspari 570.
Cassart 136.
Celius 537.
Charisius 595.
Chemnitz 556.
Christa 183.
Clar 167.
Clauder 311. 433.
Claus 54.
Clauß 11.
Clericus 366.
Clifford Kocq von Breugel 328.
Colonius 460. 461.
de Colson 392. 393.
Compton 56.
Conze 34.
Cordes 141.
Cramer 154. 175. 194. 195. 537.
Cranfield 23.
Crasemann 327.
Crayen 156.
Crone 388.
Cruse 388.
Crusius 32.
Cuno 201. 202.
Czalbowski 287.
Czuskowski 370.

D.

Daber 187.
vom Dahl 408.
von Dahlen 407. 408.
Dahm 528. 530.
Dahmen 217.
Dähn 611.
Dalchow 235.
Damair 561.
Damar 561.
Damer 526. 561. 563.
Dames 167. 168.
Damir 561.
Damm 49. 149.
Dammann 517.
Dauber 461.
Daubert 461.
D'Aubert 112.
Daur 200.
Dedekind 613.
Dedering 228. 229. 623.
Degener 616.
Deging 469.
Dehler 13.
Delavalle 327.
Delbrück 604. 607.
Delitz 230.
Delius 460. 575.
Demant 30.
Demrath 284.
Dennert 270.
Dethmar 625.
von Detten 146. 378. 379. 382. 384.
Dettmar 625.
Deubel 299. 301.
Deutgen 539.
Deutz 470.
Dewitz 243.
Deylike 169.
Dhamers 563.
Dickbrandt 290.
Diebels 142.
Dieckhoff 389.
Dieckmann 151. 575.
Diel 355.
Dierna 305.
Diesterweg 183.
Dietrich 198. 199. 280. 498. 518.
Dietzel 534. 535. 536. 537.
Dilthey 176.
Dingerkus 387.
Dirckjen 323.
Disagast 513.
Dittmann 109.
Ditzmann 5. 8.
Dix 8.
Dobbe 151.
Dobbermann 97. 342.
Dobberstein 126.
Döhling 277.
Döhs 408.
Dommerich 488.
Dönhoff 253. 254.
Döpke 317.
Doraf 287.
Dorau 287.
Dorfs 202. 203.

Döring 12. 59.
Dorp 406.
vom Dorp 92.
Doering 585.
Doert 487.
Douglas 161.
Dresch 500.
Dreſſel 499. 500.
Drews 621.
Drieß 402.
Driver 141.
Dröge 135.
Druding 135.
Dryander 161.
Duſſt 591.
von Dülken 409.
Dunken 341.
Dunkiér 341.
v. Düring 266.
Dürr 17. 551.
Düvel 133.
Dyckhoff 389. 390.
Dzidskowna 370.

E.

Eberhardt 84.
Ebersold 189.
Ebert 56. 57.
Eckardt 167.
Eckart 460.
Eckertz 461.
Edelbrok 390.
Edelmann 399.
Egen 91.
Ehrler 20.
Ehrlich 269.
von den Eichen 194.
Eichholtz 560.
Eichhorn 550.
Eichler 598.
Eick 184.
von Eicken 215.
Eickhorn 319. 320.
Eil 279. 280.
Eilking 487.
Elberesch 312.
Eller 412.
Elmer 617.
Elsner 170.
Emde 422.
Endell 606.
Endemann 73.
von Enden 428. 429.
Engau 13.
Engel 16.
Engelbert 199.
Engelhard 161.
Engelhardt 246.
Engels 186.
Ennigmann 475. 482.
Enspeler 212.
Eppinger 448.
Erb 501.
**Erbkamm 153.**
Erbkamm 153.
Erdmann 476. 575.
Erfkamp 154.
Erhard 158.
Erneſti 411.
Eſau 534.
**Eſch I 173. 623.** 253. 507. 512. 513.
**Eſch II 211.**
van Eſch 211.
von Eſch 211.
Eſchholz 450.
v. Eſſen-Kiſtowski 115.
Eſſer 195.
Evers 507.
Eversberg 27.
Ewald 450.
Eyl 279. 280.

F.

Fabian 276.
Fabianus 563.
Fabricius 265. 276.
Falch 432.
Falcke 279.
Falk 51. 485.
Falkenberg 182. 424.
Fallou 157.
Fang 93.
Faltin 600. 601.
Farmsworth 23.
Faulhaber 617.
Fauſt 480.
Fäuſtle 370.
Feldhaus 571.
Feldhoff 27.
Feldmaier 502.
Feldmann 411.
Feller 83.

Fellinger 214. 215.
Felsch 553.
Ferry 71.
Fetter 180.
Feuerhake 202.
Fichtler 519.
v. Fiebig 147.
Finelius 584. 585.
Finger 608.
Finke 320.
Fips 270.
Fischer 5. 52. 53. 62. 104. 169. 398. 440. 463. 588. 593.
**Fischer III 219.**
Fix 484.
Flabb 528.
Flach 610.
Flertzheim 425.
Flesch 220. 440.
Flicker 550.
Fliegenschmidt 255.
Fock 412.
Focke 25. 29.
Fockin 238.
Forbriger 14.
v. Forckenbeck 147. 148.
Fortmann 143.
Frahne 491.
Frank 54.
Franke 49. 370. 421. 422.
Frederking 574.
Frenking 472.
Frenzel 605.
Frerick 249.
Freund 209. 313. 533.
Freydag 203.
Frickarz 568.
Fricke 54. 155. 476.
v. Friderici-Steinmann 509.
Frie 383.
Friebe 508
Friedel 268.
Friederici 516.
Friedrich 360.
Frielinghaus 492.
Friemann 477.
Frh. v. Friesen 16.
Fritzsche 9.
Fröhlich 499. 522.
Frölich 9.
Fromme 206.
Fröndenberg 449.
Frowein 396.
v. Frydag 140.
Fuchs 3. 140. 578.
Fudikar 208.
Fuisting 388.
Funcke 489.
Fürstenau 103.

## G.

Gaede 359.
Gallenkamp 34.
Ganzow 230.
Garbe 424. 488.
Gaßner 28.
Gebhard 48.
Gebhardt 313.
Gehrhard 7.
Gehrke 125.
Gehrt 4.
Geilsber 440.
Geiße 76. 78.
Geißler 120.
Gelbke 612.
Gerad 224.
Geradt 224.
Gerdes 484.
Gerhard 4. 7.
**Gerhardt 223.** 304. 523. **623.** 624.
Gerhart 224.
Gerlinghaus 494.
Gerrath 224.
Gerriston 140.
Gerstein 490. 492.
Gerth 508.
Gesskens 416.
Ghormley 193.
Giani 150.
Gibson 56.
Giese 146.
Gießel 594.
Giles 396.
Gillhausen 304. 630.
Gillhuber 603.
Gisbert 563.
Glisburg 612.
Glorin 157.
Glünicke 232.
Gmelin 200.
Göbel 19. 500.
Goddaeus 595.

Göhle 202.
Göke 284.
Göters 209.
Goeters 39.
Gotter 540.
Gottfried 262.
Gottheil 424.
Goetz 544.
Götzke 126.
Goldberg 21. 330.
Goldmann 280.
Goltz 61.
Frh. v. d. Goltz 349. 356.
Gontard 488.
Gosmann 625.
Grabau 482.
Gräbe 595.
v. Grabo-Grabski 114.
Grabowski 329.
Graham of Flintry 143.
Grausee 355.
Grauer 450.
Greef 91.
Greeff 214.
v. Gregorski 453.
Greiner 492.
Grell 81.
Greve 31. 39. 91.
Grevel 627.
Greys 213.
Grewe 42.
Grob 557.
Groman 537.
Groß 287. 342.
Grosheim 118.
Großheim 118.
Großmann 247.
Grote 140. 183.
Grube 219.
Grubitz 161.
Gruenauer 366. 367.
Grüneberg 47. 49.
Grünenthal 347.
Grünert 99.
Gruenert 99.
Grünler 313.
Grunow 605.
Grunwald 289.
Gruschke 347.
Gruszke 347.
Grüter 381. 544.
von Grüter 381.
de Grütere 381.
Grützmacher 100.
Gschwind 67.
Gsell 93.
Gummer 157.
Gundlach 233.
Gunsberg 383.
Günther 326. 423. 601.
Günzel 19.
Guskowna 370.
v. Gustorf 350. 351.
Gutacker 424.
Guthmann 244.
Gutmann 235.
Guttjahr 157.

## H.

Haack 268.
Haardt 145. 178. 577.
Haas 28. 301.
Haase 20.
Haberkamp 284. 285.
Habermann 9.
Hack 74.
Hackenberg 427.
Haffkmann 548.
Hageböck 389.
Hagemann 439.
v. Hagenow 584. 593.
v. Hagens 144.
Häger 265.
Hahn 90. 331. 609.
Hahn v. Dorsche 608. 609.
Haken 102.
Hammer 20. 549.
Hane 148. 381.
Hannasch 387.
Hannemann 275.
Hannes 249. 423.
Hanow 100. 585.
Hansch 156.
Hansen 425.
Harder 63.
Hardt 533.
Hardtman 404.
Harich 574.
Harkort 180. 487. 488. 489.
von Harlessem 165.
Harteop 396.

van Harten 191.
Hartkopf 418.
Hartmann 276. 369. 483. 484. 499. 500.
v. Hartmann 114.
Hartner 54.
Hartrott 326.
v. Hartrott 326.
Hartung 442.
von Hartwig 229.
Hasbach 345. 346.
Hasenclever 422. 424. 482. 567. 568.
von Hasenkamp 332.
Hasse 275. 392.
Haßelkuß 421.
Hassing 613.
Hast 530.
Hauchenbach 470. 532.
Hauck 537. 538.
Haunit 231.
Haupt 272.
Hausmann 426.
Hauswald 104.
Havich 624.
Havick 624.
Hay 166.
Heberle 68.
Heckelhausen 467.
Hecker 262. 266. 268. 629.
Heckmann 388.
Heerdegen 550.
Hegerfeld 462.
Hehner 195.
von Heide 133.
Heidenreich 579.
Heilenbeck 213.
Heilenbek 30.
Heimbach 563.
Heimbecker 563.
Heimendahl 90.
Hein 577.
Heinicke 9.
Heinrich 539. 548.
Heintze 103. 584.
Heismann 319.
v. Heister 144.
Heitz 606.
Held 564.
von Helfern 174.
Helfferich 389.
Hellmold 358. 359.
Hellweg 146. 388.
Helmholdt 358.
Helmoldt 358.
Hempel 291. 292.
Hendel 546.
Henn 420.
Hennig 109. 432.
Hens 427.
Hensch 278.
Henschel 433.
von der Herberg 459.
Herbert 360. 500.
Herbst 321.
Herf 464.
Hergert 578.
Hergens 178.
Hermann 39. 196.
Herrmann 281.
Hermanni 186. 187.
**Hermanni 251.** 507.
**Hermanni 624.** 624. 625. 626. 627. 628.
Herold 295.
Hertwig 21.
Heß 502.
Hesselmann 186. 187.
Hesse 26. 107.
Heßheger 225.
Heßling 137.
Heßmann 301.
Heuel 480.
Heuer 320.
Heuman 385.
Heuser 91.
Heußeler 93.
von Heyden 249.
von der Heydt 33.
Heyerhof 178.
Heyl 354.
Heyman 385.
Heyman-Lageman 379.
Heymann 547.
Heymanns 507.
Heym 126.
Hiebendaal 29.
Hildebrandt 369.
Hilgenhövel 143.
Hiller 2.
Hilterhaus 209.
Hiltrop 475.
Hilweti 589.
Hinckel 610.
Hindrickmann 146.

Hink 304.
Hinterfeld 560.
Hintze 154. 445.
Hintzen 155.
Hipler 454.
v. Hippel 236.
Hirsch 168.
Hirte 240. 522.
Hitchcock 193.
Hobbeling 380.
Hobein 484.
Höckricht 10.
Hof 585.
Höfer 273.
Hoeffinghoff 478.
Hofhuis 151.
Hofmann 179.
Hofmeister 113.
Hoffbauer 27.
Hoffmann 307. 357. 613.
Höhle 423.
Hohmann 259.
Holberg 405.
Holczy 117.
Holder 559.
Hollatz 601.
Holm 491.
Holmberg 447.
Holstein 442.
Hölterhof 416.
Hölterhoff 532.
Hölters 207.
Holtgreven 573.
Höltzel 442.
Holverscheit 362.
Van Holz 252.
Holzaufderheid 629.
Holzmann 421.
Holzwart 256.
Homan 259.
**Homann 257.** 51. 434. 629.
Homeyer 262.
Hons 427.
Honthumb 388.
Hopmann 474.
Hoerle 206.
Horn 578. 460.
Hornung 75. 180.
Hörschelmann 615.
von der Horst 138.
Hoesch 511.
Hosius 148. 149.
Hottes 500.
Hotz 501.
Hourl 626.
Hourle 626. 627. 628.
Hubenthal 550.
Hübner 188. 268. 269. 362.
de Huden 136.
Hüffell 180.
Hufnagel 120.
Huffschmidt 90. 93.
Huffschmidt 577.
Hüllstrung 32.
Hülsemann 28.
Hülsen 396.
Hülsmann 403.
Hülst 134.
Humann 212.
Humburg 77. 79.
Hummel 617.
Hundt 497.
von Hüntel 138
Huntenburg 47.
Hunthum 381.
Huppertz 147.
Hurle 252. 255.
v. Hüser 115.
Hüster 181.
Hütte 569.
Hüttemann 186. 423. 428. 462.
Hüttner 558.

## J.

Jacobs 396.
Jacobsen 34.
Jacquemont 393.
Jagade 105. 106.
Jäger 420. 482.
Jaeger 482.
Jahns 78.
Jahr 434.
Jähring 12. 13. 18.
Jakobsen 244.
Jampert 158.
Jaeneke 556.
Janke 447
Jannsen 462.
Jansen 179. 564.
Janssen 252. 396. 626.
Jasper 166.
Ibach 530.
Jeck 55.

Jeske 238. 361.
Ihne 487.
Jugenohl 249.
de Junius 137. 138.
Johann 531.
Jonas 303.
Josephson 38.
**Josten 283**. 33. 36. 194. 512.
Jösting 28. 32. 33.
Jostmeier 479.
Jozef 440.
Irmscher 554.
Isenbeck 477.
Jung 199. 398. 459.
Jungermann 77.
Jüngst 388.
Junkers 31.
Junkerstorff 175.

## K.

Kaas 393.
Kaden 107.
Kaftan 370.
Kahle 221.
Kaindorf 50.
Kalau vom Hofe 328.
Kämmerer 291.
Kaemmerer 547. 548.
Kampe 179.
Kampmann 424.
Kanscher 440.
Kanthack 287.
**Kanthak 287**.
Kantak 287.
Karoly 254.
Karsch 29. 30.
Karseboom 29.
Kastner 452.
v. Katzler 118.
Kaumann 352. 630.
Kaupe 472. 476. 493. 479.
Kayser 294.
Keber 116. 117.
Kegel 98. 290. 348. 349. 350. 352. 356.
Kehr 77.
Kelm 104.
Keller 40. 392.
Kempf 73.
Kern 227.
Kerner 339.
Kertscher 3.
Kessel 277.
Kessler 274.
Keßler 267. 480. 542.
Kestner 313.
Keuffel 607.
Kickuth 428.
Kieckhaefer 100.
Kieckhäfer 585.
Kieper 358.
Kiërner 339. 347.
Kiërniera 339.
Kiernierowa 339.
Killinger 558.
**Kind 297**. **629**. 242.
zer Kinden 297.
**Kinkel 307**. 301.
Kirberg 407. 411.
Kirchhofer 200.
Kirchner 49.
Kirsch 552. 553.
Kirschner 438.
Kist 29.
v. Essen-Kistowski 115.
Klabunde 266.
Klafs 439.
Klarner 399.
**Klauder I 309**.
**Klauder II 311**.
Klauders 311.
Klaus 74.
Klawiter 122. 357.
Kleinschmidt 32.
Klemp 490.
Klempt 461.
Klenke 392.
Kleuser 421. 423.
Klimaschewski 289.
Klingender 71.
Klinger 547.
Klockengießer 473.
Klose 260.
Klotz 307.
Klotzsch 114.
Kludt 260. 261
Klutowsky 246.
Knaus 253.
**Knibbe 315**.
Knickrehm 192.
Knippel 59.
Knoch 317.
Knorr 596. 606.

Knüsli 319.
Köbe 549.
Kobilinski 288.
Kobisch 313.
Kobylinski 288.
Kocan 457.
**Koch II 323.**
Koch 15. 110. 428. 450.
v. Koch 323.
Kochius 418.
Kock 146.
Köcke 461.
**Kohler 329.**
Köhl 181.
Kohler 448.
Kohlhage 480.
Köhne 36.
Kohrner 339.
Kohrnr 339.
Koehrner 339.
v. Kolbe 356.
Koll 622.
Köller 208.
Kölsch 564.
Komes 76.
König 62. 530.
Koenig 83. 576.
Konrad 364.
Könßer 343.
Körber 539.
Korbmacher 298. 300.
Freiin v. Korff 113.
Korfmann 426.
Korte 462. 564.
Korten 319.
Korthagen 416.
Kortmann 479.
Korner 336. 339.
de Korner 336.
**Körner I** (Koerner) **335. 630.**
**Körner V 373.**
Körner 97. 98. 333.
**Koerner 335.** 373. 630.
Kornerowa 339.
Kornerowna 339.
Köster 426.
Koester 489. 491.
Kotte 255. 626. 628.
Frh. v. Kotzhausen 177.
Koytsch 149.
Krämer 497. 628.
Krasemann 583.
Kratz 404.
Kratzsch 9.
Kraus 547.
Krause 155. 226. 228. 233. 265. 598.
Krausold 613.
Krawehl 575.
Krayer 217.
Krayl 270.
Krebs 29. 30. 35. 213. 436. 455.
Krechaus 561.
Kreidelhofer 358.
Kreidelhoff 358.
Kreiskott 421.
Kremer 425.
Kremling 36.
von Kreplin 583.
Kreß 399.
Kreßmer 252.
Kreßner 551. 628.
Kretzmann 92.
Kreuder 560.
Kreuser 616.
von Kreyfeld 177.
Kreyher 542.
Krickau 45. 46.
Krieger 180. 443.
Kriens 194.
Kröger 397.
Krönig 399.
Kroenig 42.
Kroll 344
Kronenberg 404.
Kropf 585.
Krügel 171.
Krüger 51. 60. 124. 170. 253. 266. 521. 591.
Krumpeter 518.
Krumpsthoff 470.
Kruse 626.
Kruska 274.
Kuckelsberg 411.
de Kuczborski 629.
Kübler 201.
Küchler 464.
Baron von Küdena 613.
Kühlbaum 266.
Kühlmann 52.
Kühn 3. 9. 107.
Kühne 170.
Kühnemann 523.

Küll 92. 93.
Kümmel 106.
Künkel 307.
Künkler 216.
Künning 48.
Küppers 202.
Küsel 536.
Küster 196. 615.
Kuhfuß 37.
von der Kuhlen 187.
Kuhler 424.
Kuhlmann 397. 575.
Kulekampf 364.
Kulenkampf 364.
Kummer 274.
Kuntze 185.
Kunze 522. 523.
Kuribaum 595.
Kurtzmans 405.
Kusmierz 438.

## L.

Laar 34.
Ladewig 271. 272.
**Lageman 377.**
Lameyer 142.
Lammert 204.
Lammsfus 419.
De La Mothe 430.
Lampson 601.
Lang 106. 181. 197.
Langbein 433.
Lange 62. 156. 190. 199. 217. 547.
de Lange 157.
Langenfeld 256. 627.
v. Langenn-Steinkeller 596.
Langerfeld 429.
Langerhans 237. 584.
Lappe 298.
zur Laer 146.
von Lasun 137.
Lattéle-Hintze 518.
Laue 155.
Laupert 295.
Laurentius 458.
Laurenz 458.
Leder 240.
Leege 476. 477.
v. Leers 596.
Leesch 231.
Lehmann 112. 159. 453. 611.
Leifke 123.
Leimbach 190. 416.
Leimberg 410. 418. 426.
Leis 571.
Leisting 380.
Lekebusch 399.
Lemann 398.
Lenartzen 249.
Lenertsen 249.
Lennep 383.
Lenssen 37.
Lentz 52. 60. 98. 274. 348.
Leonhardt 532.
von Lepin 81.
Lescheck 271.
Leuckart 292.
Leuschner 343.
Leve 384.
von Ley 567.
Leypold 603. 610.
Leyschner 343.
Leyser 535.
Leysnitzer 365.
de Liagre 18.
Lichtenstein 182.
Liebach 104.
Liebe 487. 488.
Liebner 555.
Liebhold 546.
Liebich 431.
Liefke 123.
Liesegang 341.
Ligke 553.
Lilie 331.
Limberg 410.
Linck 601.
Lincke 127.
Linde 151. 228.
von der Linden 381.
Lindner 8.
Lindscheid 420.
Linge 387.
Linkenheld 399.
Linz 53.
Lipphardt 245.
Lischner 343.
Livegang 341.
Loe 345.
Loekell 73. 74.
Lobitz 343.
Löber 626.
Loeckel 519.

Loeckell 519.
Loh 406.
vom Loh 403.
Lohde 187.
Lohe 134.
Lohlof 308.
Lohmeier 146.
Lomi 268.
Loos 513.
Löper 148.
Lorentz 365.
Lorenz 169. 170. 485.
von Lossau 274.
Loßnitzer 552.
Löst 81.
Lot 125.
Lous 446.
Zur Löwen 345.
Löwenstein 578.
Lubinus 140.
Lucardie 185.
**Lucas I 395.**
**Lucas II 401**
Lucas 86. 151.
Lucas-Lammsfus 419.
Lücke 16. 17. 471.
Luecke 468.
Lücker 28.
Luckhaus 419.
Lücking 131.
Lüdde 316.
Lüders 620.
Ludewig 240.
Ludwig 312. 399.
Lufft 516.
Luft 516..
Lühl 190.
Lühr 397.
Lührmann 397.
Lupprian 333.
Lüschner 343.
Lustig 398.
Lüttringhaus 399.
Lützelberger 538. 539.
Lux 192.
Lyhsegang 341.
Lypold 445.
Lyschner 343.

## M.

Maas 622.
Machemehl 492.
Mädicke 269.
Mahler 542.
Mahlke 124. 342.
Mahn 327. 537.
Majer 395.
Majert 204.
Malicke 342.
Manitius 261.
Mann 425. 426.
Manske 358.
Mantey 265.
Marck 205.
Marckwart 120.
Marczynski 98. 348.
Markert 357.
Marquardt 98. 348.
v. Marquardt 453. 454.
Marquart 348.
Marschner 56.
Martin 13.
Martinike 348.
Marwitz 364.
v. der Marwitz 161.
Massey 22.
Mater 443. 444.
Mathes 501.
Matthes 501.
Gräfin v. Matuschka, Freiin v. Toppolczan u. Spaettgen 350.
Matz 555.
May 456.
Mees 184.
Mehnert 15.
Meier 358. 380. 393.
Meinhard 7.
Meinhold 508.
Meisenburg 462.
Meißel 262. 263.
Meißner 98. 348. 369.
Meister 422.
Mellage 387.
v. Mellenthin 509.
Mellmann 478.
Melmann 468. 469.
Melot de Beauregard 272.
Menrmert 523.
Menk 179.
Mense 151.
Menshausen 165.
Mentze 518.

Menz 593.
Menzel 396. 397.
Merbach 188.
Merkel 574.
Mertens 49.
Messing 493.
Metting 380.
von Mettmann 416.
Metzenheim 620. 621.
Metzger 429.
Meuche 6.
Meurers 111.
Meyberg 397.
Meyer 27. 29. 33. 138. 142. 143. 148. 149. 264. 318. 358. 384. 449. 480. 558. 572. 621.
Meyerson 87.
Michael 102.
Michaelis 240. 262. 522. 523. 540.
Mick 101. 102.
Middendorf 459.
Mietz 290.
Millanich 395.
v. Miller 602. 603.
Miletits 456.
Milstrick 492.
Mischel 446.
Mischke 149.
Mittler 252. 628.
Moebis 238.
Moeger 190. 254.
Moehler 536.
Mohr 93. 193. 317.
Molau 136.
Moll 386.
Moller 35.
Möller 32. 214. 384. 479. 521.
Momm 201.
Mönchow 342.
Monkewitz 614.
Mönnich 134.
Moog 518.
Moormann 152.
Moresei 473.
Morgenstern 332.
Moritz 117. 170.
Morkramer 143.
Moës 345.
Mothes 17.
Motte 506.
von der Mühlen 461.
Zur Mühlen 137. 148.
v. Mühlenfels 587. 592.
Müller 8. 13. 16. 19. 60. 68. 92. 93. 122. 149. 163. 175. 176. 217. 234. 239. 240. 241. 260. 263. 323. 366. 367. 451. 460. 539. 553. 592. 597. 602. 603. 609. 615. 617.
Müllinghausen 70.
Mulack 243.
Mummenthey 244.
Munch 374.
Münch 246. 374.
Münchow 342.
Münster 386.
Graf zu Münster-Langelage, Freiherr v. Oer 18.
Münz 399.
Müseler 134.
Muncke 31. 39.
Mylius 541.

## N.

Naeff 29.
Nagel 461.
Nagler 536.
Natorp 40.
Naumann 398.
Neander 314. 516.
Negri 612.
Nehring 287.
Nelles 318.
Neuhaus 409.
Neumann 274. 279. **Neumann 431.**
Neureuter 438.
Neuroth 500.
Neyer 418.
Nicephorus 301.
Nieberding 141.
Niechoj 68.
Nieden 175.
Niedermeier 379.
Niedner 20.
Niedt 620.

Niehues 387.
Nielke 125.
Niemann 284.
Niemöller 31. 32. 33. 36. 40. 285.
Nieten 30. 32.
Nikolai 501. 527.
Nippels 403.
v. Nippold 242.
Nitzsche 4. 553.
Nöldecke 320.
Nölting 517.
v. Normann 586. 587.
Nourney 36. 284.
Nüttjens 93.
Nyrmeier 379.

## O.

Oberländer 291. 415. 536.
Oberschmidt 145.
Oeckinghaus 424.
Oehme 547.
Oels 590.
von Oerdingen 34.
v. Oertzen 595.
Offermann 519.
Oldenburg 449.
Olearius 374.
Olfermann 316.
Ölkers 254.
von Ollrogge 446.
Olmerloh 259.
Olpe 417. 427.
**Olszewski 435.** 219. 220. 331.
Opdenhoff 304.
zum Ophof 404.
Opitz 540.
Orlich 516.
Orthmann 60.
Ossenbeck 413.
Ossenbeck 429.
Ossendorf 396.
Ostermann 483.
Ostmann 146.
Ostrowski 365.
Otto 31. 363. 537. 604. 605. 606. 630.
Overhues 151.
Overweg 483.

## P.

Pachally 100.
Padberg 578.
Pagenstecher 137.
Pahud de Mortagnes 150.
Palitzki 289.
von Palland 572.
Palmy 499.
Pankratz 139.
Panzer 532.
Pape 391.
Partzsch 556.
Paschke 110. 550. 551.
Paeßler 49.
Patzak 396.
Patzwald 125.
Paul 227.
Paulcke 105.
Pauli 49. 393.
Pauls 421.
Paulsen 283.
Paulus 191.
Pause 484.
Pawels 548.
Paxmann 486.
Peabody 216.
Peilsticker 137.
Pellorce 147.
Peltzer 217. 459.
**Peters III 459.**
Peters 400. 564.
Petersilge 365.
Petersson 100. 101.
Petri 388.
Petrykowski 455.
Peuchen 37.
Peust 618.
Pfannkuchen 198.
Pferdmenges 33.
Pfeufer 397.
Pick 564.
Pieclein 560.
Pieper 571.
Pierce 193.
Pietzsch 552.
Pinder 546. 548.
Piquet-Pellorce 147.
Pitzschke 628.
Pitzschki 628.
Pitzschky 261.
Plaeß 470. 472.
Plate 141.

Plaßberg 530.
Platzek 443.
Platzer 549.
Pletzer 571.
Plier 597.
Plödtner 540.
von Plönies 389.
Plümacher 94.
Pockrandt 350.
Poeck 96. 343.
Pofahl 463.
Pohl 305.
Pohlmann 135. 149.
Pöhlmann 621.
Poisket 67.
Pökel 352.
Polack 590.
Poll 138.
Polle 421.
Pollitz 139.
Poelman 146.
Poelmann 533.
Polster 19.
Polter 113.
Polthier 80.
Poppe 26. 386.
Poppenburg 31.
Porter 268.
Posselt 461.
Poth 499. 500.
Potgeiter 466.
Potgeter 466. 467.
Potgetere 465. 466.
Potgenter 466. 467.
Potgießer 468.
**Pottgießer 465.**
Pottgießer 532.
Pratje 392.
Prenaer 152.
Prengel 453.
Preß 266.
Preßel 179.
v. Pressentin 115.
Preuß 447.
Prickels 249.
Prickhendler 438.
Priebe 333.
Priebsch 557.
Prill 287.
Prollius 72.
Promnitz 104.
Pufahl 463.
Pugh 23.
Pullmann 499.
Pungs 30.
Pusch 445.
Puttkamer 333.
Putzmann 450.
Puwelle 40.

**Qu.**

Quad 407.
Quadbeck 473. 478.
Quade 407.
Quambusch 449.
Quenstedt 84.
Quincke 427.
v. Quistorp 606.

**R.**

Rabe 295. 324. 585.
Rabitz 285.
Rackewitz 225.
Radduhn 62.
Rademacher 479. 505.
Radicke 168.
Radke 344.
Radtke 123. 445.
Raehmel 355.
Raht 212. 215.
Rahtkens 587. 588.
Raithelhuber 195. 196. 197. 198.
Ramm 55.
Ramstahl 587.
Rapkowitz 363.
Rapp 327.
Rappe 483.
Rarkowski 453. 454.
Raschke 149.
Rath 202. 203.
vom Rath 176. 177.
Della Ratta 137.
Ratthey 61.
Ratwohl 206.
Rau 261. 628.
Raucamp 212.
Raum 576.
Rebensburg 461.
Redmond 193.
Reeß 493.
v. Rege 517.
Regenherz 475.
Rehbein 357.
Rehfeldt 192.
Reich 63.
Reichert 3. 8.
Reichhart 3.
Reiers 173.

Reimarus 583.
Reimer 616.
Reinhard 35. 500.
Reinhardt 535.
Reinis 487.
Reinsch 63.
Reinstorff 234.
Reißig 551.
**Reitzel 497.**
Remmers 151.
Remmyke 132.
Rentsch 553.
Reschke 149.
Reuter 430. 515.
von Rezzori 613.
van Rheinberg 186.
Rheinen 568.
Rhode 595.
van Rhyn 29.
Riccius 137. 138.
Riccus 137.
Richard 234.
Richardi 54.
Richter 20. 44. 109. 330. 480.
v. Rieben 595.
Riesenberg 208.
Riesenstahl 390.
Riemann 76.
Riemermann 391.
Ringel 551.
Rink 592.
Rischmann 175. 176.
Graf v. Rittberg 446.
Ritter 181.
Ritterhaus 208.
Rittershaus 415. 428.
Rittinghaus 91.
Robert 229.
Robertson 485.
von Roden 620.
Roedenbeck 161.
Röder 252.
Roeder 626. 627. 628.
Rödler 501.
Rogge 516.
Roggenbau 586.
Röhn 535.
Rohr 498.
Roeling 176.
Roeloffs 29.
Romana 550.
Römer 137.
Rominger 616.
Ronthaler 14.
Roosen 516.
Röpke 79.
Rose 111. 558.
Rosenthal 71.
Rösingh 605.
Rösler 196.
Rosperich 519.
**Roß 505.** 182. 253. 625.
**Graf v. Roß** 182. **505. 506.**
Roßkothen 190
Roßner 540.
Roth 592.
Rothe 9. 434.
Rothkopf 225.
Rothstein 300.
Rottenbach 538.
Rottmann 145.
Rotzoll 331.
Röve 134.
Röwer 229.
Royer 205.
Rübel van Sinderen 186.
Ruchholtz 245.
Rüdiger 292. 293.
Ruckert 318.
Rücker 158.
Rückert 499.
Rudolph 293.
von Rudowsky 613.
Ruff 502.
Rüger 230. 233.
Ruhfus 485. 486.
Rühlemann 554.
Rühling 535.
Rulofs-Falk 255.
Rumberg 477.
Rumpel 36.
Rumpf 91.
Rund 442.
Runke 121.
Runst 2.
Runze 590. 591.
Rupe 470. 481.
Ruschewei 480.
Ruskow 280. 281.
Rustenholz 188.
Rustrat 141.
Rutz 123.
Rutzen 273.
Ryhiner 116.
Rzepkowski 439

## S.


Saal 536.
Saalmann 533.
Sacher 368.
Sachse 80. 207.
Sachsse 109.
Sack 160.
Sager 42.
Saegert 273.
Salbowski 287.
Salemon 279. 281. 282. 432. 434.
Salomé 614. 615.
Salow 588.
Salpius 167.
Samson 18.
von Sanden 538.
Sänger 367.
Sanner 460.
Sartorius 439.
Frh. v. Saß 446. 447.
Sasse 57.
Sauerländer 415.
Saur 567. 568.
Sausberg 482.
Sauße 268.
Sawatzki 441.
Schabbitz 480.
Schacht 332.
Schade 5. 148. 265.
Schäfer 500.
Schaefer 398.
Schaeffer 82. 475. 477. 478.
Schafmann 449.
Schaller 324. 502.
Schallert 192.
Schalm 359.
Schaper 415.
Schaepmann 148. 385.
Scharpenack 420.
Scharping 516.
Scharschmidt 10.
Schatz 189.
Schaubode 110.
Schebbeck 494.
Scheele 548.
Schefer 99.
Scheffer-Boichorst 387. 389.
Scheibler 470. 472.
Scheidemacher 407.
Scheilin 612.
Schelkes 174.
v. Schell 41.
Schellekes 174. 183.
Schellenberg 5.
Schenk 285. 604.
Schenkberg 140.
Scherer 568.
Scheven 605.
Schick 420. 610.
Schiele 518.
Schifferdecker 164.
Schiffner 539.
Schilling 660.
Schlegtendal 284. 512.
Schleiffenbaum 307.
Schleusner 53.
Schlieben 103.
Schliepe 444.
Schlieper 326. 464.
Schließer 63.
Schlver 599.
Schlösser 429.
Schlott 361.
Schlunck 84.
Schlünkes 572.
Schlüter 38. 42. 290.
Schlüters 505.
Schmale 487. 493.
Schmelte 135.
Schmerfeld 212.
Schmerwitz 47.
Schmid 63. 201. 276.
v. Schmid auf Altenstatt 276.
Schmidlin 617.
Schmidt 20. 47. 107. 120. 164. 167. 189. 256. 266. 317. 341. 359. 447. 448. 540. 551. 563. 584. 591. 608. 629.
Schmidt-Hederich 589.
v. Schmidt-Wierutz-Kowalski 352. 356.
Schmieder 86. 397. 398.
Schmiedung 495.
Schmit 302. 308.
Schmitz 319. 598.
Schmulewitz 50.
Schnabel 299. 300. 301. 308.

Schneider 107. 166. 333. 442. 443. 452. 508.
Schnitzler 418.
Schnock 173.
Schnoik 173.
Schnook 173.
Schnöring 420.
Schober 136.
Schoeffer 99.
Schöler 302.
Scholl 331. 448.
Scholten 491.
**Schombart 511.** 174. 177. 194. 203. 283. 511.
Schönenberg 483.
Schönhütte 318.
Schöning 134.
Schoening 50.
Schöningh 391.
Schopen 601.
Schöpp 398.
Schorler 11.
Schotte 333.
Schraeder 152.
Schranck 342.
Schregel 239.
Schreiber 34. 35. 332. 529. 537.
Schrewe 443.
Schröder 66. 135. 167. 194. 316. 494. 589.
Schroeder 274. 275.
Schröter 612.
Schübbe 495.
Schubert 431. 506.
Schuhmacher 299.
Schukalsen 288.
Schumacher 138. 425.
Schumann 259.
v. der Schulenburg 59.
Schüler 208. 226.
Schüller 325.
Schulte 422. 483.
Schultz 66. 228. 229. 589. 623.
Schultze 229. 233. 268. 269. 292. 521. 628.
**Schultze II 515.**
**Schultz V 521.**
Schulz 123. 159. 240. 295. 455.
Schulze 50. 246. 521.
Schütz 268.
Schwamborn 601.
Schwanke 117. 122. 441.
Schwantes 238.
Schwartz 277. 365.
Schwarz 296. 615. 616.
Schwarzenberg 74. 134.
Schwarznecker 231.
Schwatke 329. 330. 332.
Schwefelkus 527.
Schweisgut 501. 502.
Schweitzer 611.
Schweling 148. 149.
Schwiefat 292.
Schwietzke 235. 236.
Schwürtz 119.
Seckerl 235. 236.
Sechehay 72.
Seegebart 627.
Seeger 227.
Seehausen 519.
Seele 325.
Seeligmann 451.
Seemann 304.
Seher 534.
Seiffert 6.
Seithel 189.
Selbach 460.
Sening 16.
Sentz 229.
Sergen 312.
Seft 484.
Settemaier 390.
Seuge 541.
Sevenstern 379.
Severin 143. 390.
Seyd 245.
Sichelschmidt 94.
Siebel 397. 405.
Siebmann 331.
Siebold 38.
Siegenboge 472. 494.
Sieglerschmidt 85. 94.
Sieglin 83.
Siemienowski 331.
Siepermann 94.
Sieveking 177.
Siewert 171.
Sikorski 451.

v. Sikorski 445.
Silber 360.
Silberbach 454.
Silberschlag 586.
Siller 399.
Simon 32.
Simons 463. 464.
Sindern 471. 473.
Sjöström 460.
Sistina 188.
v. Skirbs 166.
Sloetmann 146.
Sloman 33.
Smits 489.
Söhnel 50. 51.
Sold 281.
Sommer 101.
Sommerlatte 272.
Spaethen 82.
Spalding 160.
van Spankeren 486.
Specovius 438.
Spener 158.
Spennemann 362.
Spicharz 181.
Spicker 404.
Spiecker 90.
Spieker 288.
Spindler 399.
Spitzer 531.
Spohr 415.
Sporn 453.
Splettstößer 126.
Sprengel 163. 332.
Springer 405. 427.
Springmann 415.
Staebel 66.
Stade 82.
Stahl 27. 57.
Stahlecker 196.
Stake 318.
Stall 387.
Stallmann 202.
Staman 517.
Stamm 178. 179.
Stark 121.
Staub 83.
Stauch 312.
Stauck 441.
Stavenow 544.
van Steenbergen 142.
Steffen 530.
Stegmann 45. 46.
Steib 113.
Steiger 206. 208.
Stein 72. 107. 184.
Steinbart 388.
Steinbeck 161. 162.
Steinberg 166.
v. Steinberg-Skirbs 165. 166.
Steinhagen 146.
Steinhaus 410.
Steinhoff 324.
Steinhövel 62.
Steinkauler 180.
v. Friderici-Steinmann 509.
Steller 92.
Stelter 127.
Stemler 313.
Stempel 408.
Stenberg 467.
Stephani 312.
Stephany 371.
Sterenberg 467.
Sternberg 466.
Sterneberg 467.
Stettins 441.
Stever 621.
Stiefart 628.
Stiegler 370.
Stier 590.
Stilow 122.
Stipanski 86. 398.
Stirner 374.
Stock 226. 295. 375. 428.
Stöckhardt 551.
Stoik 125.
Stolte 620.
Stölzen 406.
Stovermann 384.
Stowe 217.
Sträter 254.
v. Strenge 433.
Streubel 539.
Streuber 182.
Stricker 111.
Stroede 591.
Strohn 530.
Strücker 26. 85. 397.
Strunck 569.
Strunk 569.
Strunz 296. 547. 548.
Stuebi 188.
Stuck 461.
Stuckmann 272.
Stumpf 498.
Stürke 590.

Stuß 541.
v. Stwolinski.
Süß 10.
Süßenguth 119.
Süßmann 409.
Sunten 490.
Swirsen 390.
Szczecki 441.
Szukalski 288.

T.

Taddel 158.
Tafel 195.
Tamarus 526.
Tammirus 560.
Tappeiner Edler v. Tappein 600.
Tapphorn 140.
Tauchert 58.
Tausendfreund 550.
Tautz 452.
Tecklenburg 146.
Teekens 519.
Teipel 143.
Tenhaeff 176. 178.
Tentzel 535.
Tenzel 535.
Tepe 135.
Teschemacher 405. 411. 476.
v. Teschen 331. 448.
Tetzlaff 114. 357.
Teubner 14. 15.
Teusch 571.
von Thal 614.
Thamer 559. 563. 564.
Thamers 562.
de Thamers 562.
**Thamerus I 525.**
Thammerus 560.
Thater 230.
Theis 319. 530.
Theys 530.
v. Thielau 115.
Frh. v. Thielmann 508.
Thies 320.
Thomas 244. 479. 574.
Thomasius 275.
Thomener 456.
Tiede 60.
Tiedemann 432.
Tiedtke 490.
Tietgens 327.
Tietze 98.
Tilkens 70.
Tilmanns 26.
Timm 166.
Timmermann 304.
Timmerscheidt 149.
Timreck 275.
Tintelnot 490.
von Toll 98. 347.
Tolodziecki 289.
Tombrock 146.
Tonn 343.
Tonsor 543.
Töpfer 52.
Topp 595.
Torley 570.
Tourbier 592.
Trane 187.
Trapmann 421.
Trappe 480.
Auf der Trappen 532.
Trempenau 613.
Trendelburg 145.
Treutler 584.
Trimborn 568.
Trommershausen 41.
Troost 410. 430.
Trosien 444.
Trowitzsch 32.
Tschaplinsky 613.
Tschérédéjeff 615.
Tschiderer 600.
Tschirch 268.
Tschirschnitz 370.
Tulodzinski 289.
Tüshaus 388.
Tydaens 219. 220.
Tylmans 529.

U.

Uellenbeck 90.
Ullenberg 411.
Uellenberg 214.
Uloth 535.
Ulrich 31.
Ungewitter 204.
Unterbühner 414.
Urban 117.

## V.

Vagedes 149.
Vahron 143.
Vangerow 60. 63.
v. Varendorf 140.
von Vaerst 630.
Vater 16.
de Vauthier 386.
Vederans 626.
Veh 613.
Velhake 304.
Velsen 341. 342.
von Velsen 38. 41.
Veltwisch 146.
Vendt 383.
**Venn 567.**
Venzmer 611.
Verhülsdonk 142.
Vermehren 517.
Versmann 54.
Vethacke 630.
Viebahn 382.
v. Viebahn 382.
Viebig 30.
Vieth 529.
Villinger 196. 197. 203.
Vincent 150.
Vincentini 439.
Vinkenbosch 392.
von Vockhusen 559.
Vogelpoth 475.
Vogelreuter 444.
Vogelsang 428.
Vogt 42. 178. 475.
Vohwinkel 406.
Voigt 12. 397. 460. 461.
von Volborth 614.
von Volborth-Thal 614.
Volck 578.
Volckart 601.
Volkenborn 205.
Volkening 34. 35.
Volkmann 180.
Völker 256.
Völler 111.
Vonnegut 391.
Voormann 489.
Voß 345. 449. 605.
Vossen 391.
Briesendorp 29.

## W.

Wachholtz 97. 342.
Graf v. Wachtmeister 597.
Wagenknecht 460.
Wagner 13. 201.
Wahl 564.
v. Wakenitz 595. 598. 599.
Waldthausen 26. 34. 575.
Wallis 587. 588.
Wallmann 199.
Walter 563.
Walters 563.
Walter 288.
Walther 292. 563.
Frh. v. Wangenheim 51.
Warms 41.
Warnecke 110.
Gräfin v. Wartensleben 609.
Warthmann 154.
Wäsch 171.
Weber 44. 92. 116. 177. 319. 490. 501.
Weddigen 547.
Weddingen 399.
Wedemhove 383.
de Weerth 507.
Wegener 108. 264. 265.
Weidenmüller 52.
Weidling 10.
Weidlinger 498.
Weidmann 601.
Weigt 370.
Weikt 370.
Weiland 333.
Weilandt 263. 264.
Weinhold 523.
Weinland 603.
Weinrich 543.
de Weis 427.
Weise 263.
Weiß 168
Weißbrodt 368.
Weißenborn 609.
Weißmüller 144.
Wellhäuser 209.
Welling 360.
Wellmans 597.

Welsand 341.
Welsen 341. 342.
Welte 451.
Wembrer 225.
Wencker 478.
v. Wenckstern 447.
Wendelburg 278.
Wendt 72. 82. 121.
Wenig 119.
Wenker 478.
Wensthoff 324.
Wentz 280.
Wenzel 503.
Wenzlau 609.
Werlemann 183.
Werneberg 264.
Werner 82. 226.
Wernhardt 330.
Werth 358.
Aus dem Werth 508.
Aus dem Wüstenhof 403.
Aus'm Weerth 254.
Aus'm Werth 405. 406.
Wesemann 259.
Wesfott 399.
Wessel 28. 146.
Wessels 25.
Westarp 382.
Westen 414.
Westermann 319. 423.
Westphal 206.
Wettendorf 137.
Wetter 307. 308.
Wetterling 368.
Wetterstrandt 613.
Wetzel 73. 312.
Weyerhoff 178.
Wichelhaus 411.
Wichmann 264. 265. 278. 280.
Wicke 626.
Wiechel 557.
Wiese 106. 126.
Wiesener 516.
Wild 302. 558.
Wilde v. Wildemann 613.
Wilisch 460.
Wilke 50. 271.
Willeing 360.
Willemsen 85.
Willeng 360.
Willens 531.
Willer 364.
Williams 462.
v. Wilmowski 595. 606.
Wilms 183.
Wilson 143.
Wilstätter 451.
Wimberg 618.
Wimmer 554.
Winand 274.
Winckler 102.
Wingenroth 422.
Winter 7. 295.
Wintgens 177.
Winties 134.
Winkler 360.
Winnebrock 466.
Wintgens 513.
Wirth 531.
Wiskott 474.
Witte 133. 231. 357. 530. 593.
Witter 28.
Witton 381. 383.
Witzenhusen 346.
Wocke 56.
Wöhler 316.
Wohlers 620.
Wolbers 150.
Wolf 38. 390. 559.
Wölfel 549.
Wolfermann 399.
Wolff 86. 158. 247. 365.
Wölffel 548.
Wolffhügel 599.
Wolfslast 303.
Wollenweber 298.
Wollert 582.
Wolter 54.
Wolters 191. 563.
Wood 216.
von Woringen 184.
Wortmann 405. 472. 491.
Woeste 486.
Woyte 169.
Wreesmann 142.
v. Wulffen 326.
Wülfing 175. 176. 564.
Wülfrath 418.
Wülner 472.
van Wüllen-Scholten 489.

Wunderlich 294.
Wundt 180.
Wünnenberg 479.
Wünsch 197.
Wüstenberg 574.
Wüsthoff 560.
Wustmann 117. 118.

**Z.**

Zacher 15.
Zachmann 554.
Zader 8.
Zadow 126.
Zahn 119.
Zaiser 423.
Zander 272.
Zang 535.
**Zapp 577.** 93.
Zawacki 441.
Zeder 150.
Zeis 490.
Zeising 10.
Zenneck 503.
Zeyse 263.
Ziege 105. 106.
Ziegenspeck 313.
Ziegler 74. 76.
Zielinski 289.
Zielke 100.
**Ziemssen I. 581.**
**Ziemssen II. 619.**
Ritter v. Ziemssen 581. 617. 618.
Zimmermann 73. 232. 354. 428. 460. 484. 571.
v. Zimmermann 350.
Ritter Zimmermann v. Göllheim 395. 396.
Zink 555.
Zinz 186. 187.
Zippel 432.
v. Zitzewitz 331.
Zöller 204.
Zühlke 100.
Zumbrock 138.
Zumsande 384.
Zumwinkel 38. 42.
Zur Löwen 345.
Zurmühlen 137.
Zur Mühlen 137.
Zuschlag 74.
Zwarg 330.
Zwilgmeyer 324.
Zwolinski 289.

# Der Herold

Verein für Wappen-, Siegel- ::: und Familienkunde :::

gegründet i. J. 1869, ist der älteste der bestehenden deutschen Vereine zur Pflege der Heraldik und Genealogie

Er zählt gegen **1000 Mitglieder,** welche sich aus Angehörigen regierender Häuser, des hohen und niederen Adels, des angesehenen Bürgertums, Vertretern der Kunst und Wissenschaft und des Kunsthandwerks zusammensetzen.

Er gibt **zwei Zeitschriften** heraus: Den monatlich erscheinenden, mit zahlreichen Kunstbeilagen ausgestatteten „Deutschen Herold" und die „Vierteljahrsschrift". Anfragen (für Mitglieder kostenlos!) finden durch dieselben die **weiteste Verbreitung** in Fachkreisen.

Er besitzt eine bedeutende **Fachbibliothek,** die seltensten und wertvollsten Werke aller Zeiten aus dem Gebiete der Wappen- und Familienkunde enthaltend. Die Benutzung (auch) außerhalb) steht allen Mitgliedern frei.

**Mitgliedsbeitrag:** jährlich 12 Mark: dafür wird auch die Monatsschrift ohne weitere Nachzahlung portofrei geliefert.

Statuten, Anmeldeformulare durch die **Redaktion des Deutschen Herolds, Berlin W. 62, Schillstraße 3.**

---

Die **stilgerechte Ausführung heraldischer und heraldisch verzierter Arbeiten,** z. B.:

Wappenmalereien aller Art, Stammbäume, Familienchroniken, Adressen, Exlibris, Glasgemälde, Porzellane, Gravierungen, Bildnis-Medaillen, Gedenkmünzen für Familienereignisse, Votivtafeln, Fahnen, Bucheinbände, Ledertreibarbeiten, Bildhauerarbeiten in Holz und Stein (für Möbel, Denkmäler usw.), Gold- und Silbergeräte mit heraldischer Dekorierung u. a.

vermittelt die **Redaktion des Deutschen Herolds (Berlin W., Schillstr. 3);** sie steht zu diesem Zweck mit tüchtigen Künstlern und Kunstgewerbetreibenden in Verbindung.

Jede Auskunft wird bereitwilligst erteilt.

# Roland,

## Verein zur Förderung der Stammkunde

**Zweck:** Die geschichtlichen Hilfswissenschaften, insbesondere die Stammkunde zu pflegen, das Interesse an den letzteren in weitere Kreise, namentlich auch des Bürgertums zu tragen und eine möglichst enge Verbindung der Freunde der Familienforschung herzustellen.

**Beitrag:** Jährlich M. 3.—.

**Vereinsschrift:** Archiv für Stamm- und Wappenkunde, Roda S.-A. Jährlich M. 8.—.

**Beitrittserklärungen** sind zu richten an:
Studienrat Prof. Dr. **Hermann Unbescheid,** Dresden, Lüttichaustraße 11.

**Mitgliederzahl:** über 600.

**Vereinsbücherei:** Dresden-Striesen, Eisenacherstraße 21. (Sekretär: Konrad Neese.)

# Die „Zentralstelle für deutsche Personen- und Familiengeschichte“,

welche unterhalten wird von einem Verein mit mehr als 700 Mitgliedern, bezweckt die Sammlung und Ordnung aller erreichbaren genealogischen Daten aus dem ganzen deutschen Sprachgebiet. Sie unterhält einen großen alphabetischen Zettel-Katalog, eine Sammlung von handschriftlichen Familiengeschichten und Ahnentafeln, Wappen, Siegeln und Exlibris, sowie eine Bücherei von etwa 600 Bänden. Die ständige Vermehrung dieser Sammlungen ist der einzige Zweck des Vereins, dessen Mitgliedschaft durch einen jährlichen Beitrag von mindestens 5 Mark erhalten wird.

Zur Verbreitung ihrer Bestrebungen und zur Anregung ihrer Mitglieder gibt die Zentralstelle halbjährlich erscheinende „Mitteilungen“ heraus, welche außer den Vereins-Nachrichten und familiengeschichtlichen Anfragen Abhandlungen aus dem Gebiete der wissenschaftlichen Genealogie enthalten und den Mitgliedern ohne weitere Zahlung zugehen.

In Ergänzung der übrigen genealogischen Vereine, welche in erster Linie genealogische Einzelforschungen unterstützen, ist das Ziel der Zentralstelle auf die allgemeinen Probleme der Genealogie gerichtet. Doch dienen ihre Sammlungen schon jetzt der Auskunftserteilung an einzelne Forscher in immer wachsendem Umfang. Ihre Bedeutung für die Familiengeschichte läßt sich zusammenfassen in den Satz: Was einmal zu besonderen Zwecken ermittelt worden ist, soll dauernd für die Gesamtheit aufbewahrt werden.

Beitrittserklärungen sind zu richten an: Rechtsanwalt Dr. **Breymann**, Leipzig, Neumarkt 29.

In vorzüglicher Hochachtung

**Zentralstelle für deutsche Personen- und Familiengeschichte Leipzig.**

Der Archivar: Dr. Devrient.

# The International Genealogical Directory.

In einem Band. Preis M. **10,50** portofrei.

Ein jeder, der sich mit Nachforschungen auf dem Gebiete der Familien-Geschichte befaßt, wird andauernd die Schwierigkeit empfinden, mit solchen Personen in Verbindung zu treten, welche über die gleichen Familien Nachforschungen anstellen, um mit denselben die Resultate ihrer Nachforschungen austauschen zu können.

Diese Schwierigkeiten haben häufig zur Folge gehabt, daß derartige Nachforschungen ohne befriedigendes Resultat geblieben sind, und daß das allgemeine Interesse an genealogischen Studien behindert worden ist.

Jeder praktische Vorschlag, wie diese Schwierigkeiten zu überwinden sind, wird daher von jedem Interessenten herzlichst willkommen geheißen und nach Kräften unterstützt werden.

Diesen Zweck verfolgt auch ein neues Werk, **„The International Genealogical Directory"**, welches in faßlicher Form Namen und Adressen von solchen Personen enthält, die sich mit Genealogie beschäftigen, mit Angabe von Familien-Namen, über welche sie Material besitzen, resp. zu besitzen wünschen.

Der große Wert und die Nützlichkeit dieses Wertes wurde sogleich anerkannt und fand von einer großen Anzahl Interessenten sofortige Unterstützung, so daß man davon überzeugt sein kann, daß der Besitz eines Exemplars dieses „Directory" für jedermann, der sich mit Untersuchungen auf genealogischem und heraldischem Gebiete beschäftigt, eine Notwendigkeit ist. Bei Schätzung des Wertes dieses Werkes für den Einzelnen muß man bedenken, daß über 1400 Genealogen, deren Adressen in demselben enthalten sind, jederzeit gern bereit sind, mit jedem ernsthaften Interessenten in Korrespondenz zu treten, und Aufzeichnungen auszutauschen, ein Vorteil, welcher nicht zu unterschätzen ist.

Ausführlicher Prospekt — postfrei — zu beziehen durch

**Charles A. Bernau, Pendeen,**

**Walton-on-Thames, England.**

# C. A. Starke

Hoflieferant Sr. Majestät des Kaisers und Königs

Salomonstr. 39 **GÖRLITZ** Salomonstr. 39

11 goldene etc. Medaillen und erste Auszeichnungen

## Kunstanstalt

für Druckherstellung von Einzelblättern wie vollständigen Werken

Buchdruck

Lithographie und Steindruck

Photographischer Druck

Photoexaktdruck

Faksimile-Reproduktionen

Spezialität: Heraldik Exlibris

Beste Referenzen

# C. A. Starke Görlitz

Hoflieferant Sr. Majestät des Kaisers und Königs

## Auszug

aus dem

# Verlags-Verzeichnis.

---

**Genealogisches Handbuch Bürgerlicher Familien.** In Kalikoband mit Goldpressung.

Bislang erschienen 16 Bände, welche 567 Familien in Hauptartikeln behandeln und 31 590 registrierte Familiennamen enthalten. Die Bände von 3 ab sind reich mit Wappen in Farbendruck und Schwarzdruck, Porträts, Ansichten usw. illustriert.

Band I u. II à M. 6.—, III u. IV à M. 8.—, V—XI à M. 6.—, XII—XV à M. 8.—, XVI à M. 10.— (16 Bände bislang erschienen).

Subskribenten auf 5 hintereinander folgende neue Bände zahlen für diese nur à M. 6.—

Die Abnahme des ersten der subskribierten Bände verpflichtet zur Abnahme der folgenden vier Bände, ein Rücktritt ist nicht gestattet. Kündigung bei Erscheinen des betreffenden vorletzten Bandes.

Ausführlicher Prospekt gratis und franko.

**Anleitung zur Aufstellung von Genealogien bezw. Familien-Stammbäumen,** 30 Pf. gegen Voreinsendung des Betrages oder 40 Pf. unter Nachnahme.

E. A. Stark · Berlin

# Vorlage-Verzeichnis.

**C. A. Starke,** Hofl. Sr. Maj. des Kaisers u. Königs, **Görlitz**
**Buch- und Kunst-Verlag.**

---

**Genealogische Fragebogen,** besonders zur **Aufstellung der Genealogien** für das Genealogische Handbuch Bürgerlicher Familien empfohlen. $^1/_1$ Foliobogen in Reichsformat Stück 5 Pf.

Unter 10 Stück kann nicht abgegeben werden.

Bei Voreinsendung des Betrages franko, sonst gegen Nachnahme unter Zuschlag von 20 Pf. Postgebühren.

**Formulare zu Personen-Aufnahmen** (bei Abfassung von Familien-Geschichten, Aufstellung von Stammbäumen, Ahnentafeln usw. unentbehrlich) nach den Vorschriften des Vereins Herold. Preis pro 20 Stück M. 0.60, 50 Stück M. 1.20, 100 Stück M. 2.— bei Voreinsendung des Betrages, sonst gegen Nachnahme mit 20 Pf. Postgebührenzuschlag.

Packung zwischen Pappen 15 Pf. extra.

## Ahnentafeln.

Die Versendung der Ahnentafeln erfolgt gegen Nachnahme unter Zuschlag der Verpackung sowie der Postgebühren, bei Bezügen von M. 5.— an im Inlande franko.

**Ahnentafel-Formulare,** entworfen von Dr. Walther Gräbner, in 8 verschiedenen Ausführungen,

| | | | | | | | | |
|---|---|---|---|---|---|---|---|---|
| A1 | zu 32 | Ahnen. | Zeichnungsgrösse | 32 : 40,3 | cm | 100 | Blatt | M. 10.— |
| A2 | „ 16 | „ | „ | 21 : 32 | „ | 100 | „ | „ 6.— |
| A3 | „ 8 | „ | „ | 16,4 : 21,2 | „ | 100 | „ | „ 5.— |
| A4 | „ 16 | „ | „ | 21,2 : 32 | „ | 100 | „ | „ 6.— |
| B1 | „ 64 | „ | „ | 32 : 40,3 | „ | 100 | „ | „ 10.— |
| B2 | „ 32 | „ | „ | 21 : 32 | „ | 100 | „ | „ 6.— |
| B3 | „ 16 | „ | „ | 16,5 : 22 | „ | 100 | „ | „ 5.— |
| B4 | „ 16 | „ | „ | 21,3 : 32,3 | „ | 100 | „ | „ 6.— |

**C. A. Starke,** Hofl. Sr. Maj. des Kaisers u. Königs, **Görlitz**
**Buch- und Kunst-Verlag.**

---

Bei Bezug unter 20 Blatt (auch gemischt) kosten:
A 1 und B 1: 15 Pf. à Blatt,
A 2, B 2, A 3, B 3, A 4, B 4: 10 Pf. à Blatt.
Flache Packung oder solche in starken Papprollen wird je nach Format mit 20 Pf. bis 50 Pf. berechnet.

**Wegweiser zur Benutzung der Ahnentafeln** von Dr. Walther Gräbner. 8°. M. 0.60

**Ahnen-Tafeln.** *Nr. 1 zu 16 Ahnen, mit Wappenschilden,* gezeichnet von L'Estocq. Ausgabe auf Karton 50 × 65 cm in farbigem Tondruck hergestellt, à Blatt M. 2.—, Blatt M. 10.—.

Wegen Extra-Herstellung von grösseren Auflagen für Archive und Familien-Geschichten in einfacherer Ausstattung bitte ich eventuell bei mir anfragen zu wollen.

*Nr. II zu 16 Ahnen, mit Wappenschilden (Eichblattmuster),* Format 42 × 53 cm auf surrogatfreiem Papier, à Blatt M. 0.30, 10 Blatt, wenn auch von 2 und 3 gemischt, M. 2.50.

*Nr. III zu 16 Ahnen, mit Wappenschilden (Lindenblattmuster),* nach einer Zeichnung von O. T. von Hefner, Format 42 × 53 cm auf surrogatfreiem Papier, à Blatt M. 0.30, 10 Blatt, wenn auch von 2 und 3 gemischt, M. 2.50.

*Nr. IV zu 16 Ahnen, nur die oberste Reihe und der Probandus mit Wappenschilden,* Format 42:54 auf surrogatfreiem Papier à Blatt M. 0.50. 10 Blatt, wenn auch mit II und III gemischt, M. 4.—.

**Ahnentafel** Nr. V., Format 61/80 cm, halbkreisförmig für 32 Ahnen mit 32 Wappenschilden auf starkem surrogatfreiem Papier. 1 Exemplar M. 1.60, 5 Exemplare M. 5.50.

**C. A. Starke,** Hofl. Sr. Maj. des Kaisers u. Königs, **Görlitz**
**Buch- und Kunst-Verlag.**

**Ahnentafel** Nr. VI in Reichsformat 33/42 cm, sogenannte Archivahnentafel für 16 Ahnen, obere Seite Wappenschilde, auf Normalpapier.

10 Bl. M. 1.— portofrei in Aktenkuvert gegen Nachnahme.
100 Bl. M. 8.— in Rollen gegen Nachnahme.
Flache Packung wird mit 30 Pf. berechnet.

# Verzeichnis

## einiger in der Kunstanstalt des Verlags

hergestellter Werke und Einzelblätter (ausser dem Verlag).

**Diverse Werke:**

Die Wappen des Grossherzoglichen Hauses Mecklenburg in geschichtlicher Entwickelung. Im Allerhöchsten Auftrage Seiner Königlichen Hoheit des Grossherzogs Friedrich Franz von Mecklenburg-Schwerin. Bearbeitet und gezeichnet von C. Teske.

Als besondere Anerkennung wurde dem Besitzer der Firma von Sr. Königl. Hoheit dem Grossherzog von Mecklenburg das Ritterkreuz des Greifenordens verliehen.

Exlibris-Zeitschrift, 17 Jahrgänge,
Exlibris, Buchkunst und angewandte Graphik, herausgegeben vom Exlibris-Verein zu Berlin,
Mitteilungen des Exlibris-Vereins zu Berlin,
Des Conrad Grünenberg Wappenbuch,

**C. A. Starke,** Hofl. Sr. Maj. des Kaisers u. Königs, **Görlitz**
**Buch- und Kunst-Verlag.**

Hildebrandt, Heraldisches Musterbuch,
Warnecke, Heraldisches Handbuch,
Kodex von den Ersten (Kodex Seffken),
Heyer v. Rosenfeld, Wappen der bekanntesten Länder der Erde,
Manesse Codex v. Zangemeister,
Hildebrandt, Exlibris (3 Hefte),
Georg Otto, Exlibris u. a. m.
sowie die meisten Werke des Verlages.

**Familiengeschichten:**

Bracht,
v. Cleve,
v. Czettritz,
Dirksen und v. Dirksen,
Graf Dohna,
v. Enckevort,
v. Flemming,
Kauffmann,
Kühn,
Lans,
Meister,
Pintsch,
Reinking,
Schwechten,
Graf Seefried,
Wilkins.
v. Winning.
v. Wrangel, Nachtrag.

**Laufende Druckwerke:**

Vierteljahrsschrift des Vereins Herold,
Genealogisches Handbuch Bürgerlicher Familien.

**C. A. Starke,** Hofl. Sr. Maj. des Kaisers u. Königs, **Görlitz**
**Buch- und Kunst-Verlag.**

**Stammbäume und Ahnentafeln in Farbendruck:**

Grafen und Herren v. Behr,
v. Both.
Heil,
Henzler, Edle von Lehnensburg.
Hess,
v. Kettler,
Klamroth,
Löbbecke und v. Löbbecke,
Matthaei,
v. Pfuel,
v. Rohr,
Schloifer,
Wülfing u. v. Wülfing ($1^1/_2$ m hoch u. ca. 13 m lang)
u. a. m.

**Stammtafeln in Buchdruck:**

v. Bardeleben,
v. Behr und Grafen v. Behr,
v. Hedemann-Heespen,
v. Leers,
v. Oppell,
v. Flemming,
Jebens,
Graf Rex,
Zuckschwerdt u. s. w.

**Wappentafeln wurden geliefert für die Familiengeschichten:**

Gossler,
Hamburger Senat von Ed. Lor. Meyer und L. Tesdorpf
Hamburger Geschlechter,

**C. A. Starke,** Hofl. Sr. Maj. des Kaisers u. Königs, **Görlitz**
**Buch- und Kunst-Verlag.**

Freiherren v. Hammerstein,
v. Herzberg,
v. Müllenheim-Rechberg,
v. Rheinbaben,
v. Scheibler,
v. Schnehen,
v. Stojentin,
Grafen v. Wrangel u. s. w.,

ferner für

die *Monatsschrift des Vereins Herold* und das

Jahrbuch für Genealogie, Heraldik und Sphragistik der Kurländischen Gesellschaft in Mitau.

## Wappenzeichnungen

**aller existierenden Wappen**

werden in schwarz oder farbig heraldisch richtig und stilgerecht geliefert.

## Entwürfe

neu anzunehmender Wappen
in streng heraldischer Ausführung.

**C. A. Starke,** Hofl. Sr. Maj. des Kaisers u. Königs, **Görlitz**
**Buch- und Kunst-Verlag.**

Verlagsübernahme
von
Familiengeschichten
Heraldischen und Genealogischen Werken.

**Heraldik und Genealogie ist seit über 40 Jahren Spezialität der Firma.**

6576 1